அறிவியல் தொழில்நுட்ப இலக்கியங்களைத் தமிழாக்குவதற்கான ஒரு கையேடு

A handbook for translating scientific and technical literature to Tamil

ஜெயபாண்டியன் கோட்டாளம்

Jeyapandian Kottalam

முதற்பதிப்பு: 15, நவம்பர், 2014

First Edition: November 15, 2014

மீள்திருத்த முதற்பதிப்பு: 2, திசம்பர், 2014

Revised First Edition: December 2, 2014

அனுமதி

இந்த நூலை முழுமையானதாகவும், மாற்றமில்லாமலும், இலவசமாகவும் விநியோகிக்க வேண்டும் என்ற நிபந்தனையுடன் விநியோகத்துக்கான அனுமதியை ஆசிரியர் இதனால் அனைவருக்கும் வழங்குகிறார்.

அனுப்புவதற்கான தொடுப்பு: *https://drive.google.com/file/d/0BzwpbxABzaV5SzVpQ24tY0NGVXc*

Permission

The author hereby grants everyone permission to distribute this book provided that it is distributed in its entirety, without any modification, and free of charge.

Link to share: https://drive.google.com/file/d/0BzwpbxABzaV5SzVpQ24tY0NGVXc

ஆசிரியரைப்பற்றி

ஜெ. கோட்டாளம் அறிவியல் மற்றும் தகவல்தொழில்நுட்ப ஆய்வும் வளராக்கமுமாகிய துறைகளில் பணியாற்றி ஓய்வு பெற்றவர். இவர் 1954-ஆம் ஆண்டு இந்தியாவின் தென் தமிழ்நாட்டிலுள்ள ஒரு சிற்றூரில் பிறந்தார். சென்னையிலுள்ள இந்திய நுட்பியல் பயிலகத்திலும், அமெரிக்க ஐக்கிய நாடுகளின் மிச்சிகன் மாநிலப் பல்கலைக்கழகத்திலும் உயர்கல்வி பெற்று, சாண்டியேகோவிலுள்ள கலிபோர்னியா பல்கலைக்கழகம், ஸ்க்ரிப்ஸ் ஆய்வுப் பயிலகம், ஹார்வர்டு பல்கலைக்கழகம், கிரே ஆய்வகம் முதலிய இடங்களில் பணியாற்றினார். புரதம், அணுக்கருவமிலம் போன்ற பெருமூலக்கூறுகளின் கட்டமைப்புகளையும் இயக்கங்களையும் மிகைக்கணினியில் பாவனையாக்குவதற்கான மென்பொருளை உருவாக்குவதில் இவர் பங்களித்தார். மேலும், கணக்கீட்டுப் பாய்ம இயக்கவியல், புள்ளியிய இயற்பியல் ஆகிய துறைகளிலும் பங்களித்துள்ளார். தற்போது ஆங்கில மொழியிலுள்ள அறிவியற்செல்வங்களை திட்டமிட்ட ஒழுங்குமுறையில் தமிழுக்குக்கொண்டுவரும் முயற்சியிலும் அவ்வாறு கொண்டுவரத் தேவையான உதவிப்பொருட்களை உருவாக்கும் முயற்சியிலும் ஈடுபட்டுள்ளார்.

ஆசிரியர் எழுதியவையும் மொழிமாற்றியவையும்

1. நூல்: **அறிவியல் தொழில்நுட்ப இலக்கியங்களை தமிழாக்குவதற்கான ஒரு கையேடு**

அறிவியல் தொழில்நுட்ப இலக்கியங்களை தமிழில் எழுதுவதிலும் மொழிபெயர்ப்பதிலும் உள்ள ஒரு பெரும் இடர்ப்பாடு என்னவென்றால், அதற்கு தேவையான கலைச்சொற்கள் இல்லாததாகும். கலைச்சொல் இல்லாத ஒரு கருத்துருவுக்கு பல எழுத்தாளர்களும் அவரவர் உடனடித்தேவைக்கு தக்கவாறு பலவிதமாக கலைச்சொற்களை உருவாக்குகின்றனர். அவ்வாறு உருவாகும் கலைச்சொற்கள் ஒரு சீரான நடையை பின்பற்றி அமைவதில்லை. அவற்றுள் சில செந்தமிழ்ச் சொற்களாகவும், சில கலப்புமொழிச் சொற்களாகவும், வேறு சில ஆங்கிலச் சொற்களாகவும் அமைகின்றன. எல்லா எழுத்தாளர்களும் ஒரேசீராக எழுத வேண்டுமானாலும், ஒன்றுடனொன்று இயைபுடைய அறிவியல் நூல்கள் தமிழில் தோன்ற வேண்டுமானாலும், அனைத்துக் கலைச்சொற்களும் அடங்கிய ஒரு பட்டியலை உருவாக்கி அனைவரும் அந்த பட்டியலையே பயன்படுத்துவதான ஒரு மரபை தமிழ் எழுத்தாளர்கள் ஏற்க வேண்டும். அவ்வாறான ஒரு பட்டியலை உருவாக்கி அறிஞர்களிடம் முன்வைப்பதே இந்நூலின் நோக்கம்.

2. நூல்: **கோட்பாட்டு வேதியியலுக்கான அடிப்படைக்கணிதம்**

உலகளவில் உயர்நிலை வேதியியல் கற்கும் மாணவர்கள் துணுக்க வேதியியல், புள்ளியிய எந்திரவியல் போன்ற கோட்பாட்டுப் பாடங்களைப் படிக்குமுன் தெரிந்துகொள்ளவேண்டிய கணித அடிப்படை நூல்கள் ஆங்கிலத்திலும் இருப்பதாகத் தோன்றவில்லை. இளங்கலை வகுப்புகளில் அவர்கள் படிக்கும் கணிதத்துக்கும் இந்த முதுகலை பாடங்களுக்குத் தேவையான கணிதத்துக்குமிடையே ஒரு இடைவெளி உள்ளது. தளவணிகள், நேரிய இயற்கணிதம், பான்மைமதிப்புகளும் பான்மைச்சார்புகளும், வகையீட்டுச்சமன்பாடுகளின் தொடர்த்தீர்வுகள், தொகுதிக்கோட்பாடு, நிகழ்தகவுகோட்பாடு, உதிரி மற்றும் தொடர்ச்சியான வாய்ப்புசார் நிகழ்முறைகள் போன்ற பாடங்களை வேதியியலுக்குத்தேவையான அளவில் தொகுத்து ஒருமிக்க வழங்குவதே இந்நூலின் நோக்கம். வேதியியலை கற்பிக்க முயலாமல் கோட்பாட்டுவேதியியலுக்கான கணிதமுறைகளை மட்டும் இந்நூலில் வழங்குகிறேன். இயல் நிகழ்முறைகளின் கணிதவொப்புருவாக்கத்தையும் அவ்வாறான ஒப்புருக்களின் கணிதத்தீர்வுகளையும் வேறுபடுத்திக்காண இந்த நூலின் அணுகுமுறை உதவும். கணிதத்தை தனிப்படுத்தியபின் கணிதவிவரங்கள் மாணவர்களின் கவனத்தை சிதைக்காமல் அறிவியலை கற்பிப்பது வசதியாகும்.

3. Book: ***Learning Tamil by yourself***

This book is intended to teach Tamil, a classical Indian language, to native speakers of English and others who know English. It is particularly useful for high school students and adults in Tamil speaking families in English speaking countries. Others may be interested in learning the language for its rich literary content or for its connection to South Indian classical music and dance. If you are married to a Tamil person, you may want to know what your spouse is really saying to your in-laws about you and your family ☺. Tamil people who studied at English medium high schools in India or those who wished for a more casual but effective method of learning the language may also find it useful.

4. கட்டுரை: **பண்டைத்தமிழர் வாழ்க்கைமுறை**

தொல்காப்பியர் உலகை புவியியல் அமைப்புக்கேற்றவாறு ஐந்து திணைகளாக பிரிக்கிறார். அவை குறிஞ்சி, பாலை, முல்லை, மருதம், நெய்தல் என்பன. இவற்றுள், எடுத்துக்காட்டாக குறிஞ்சி சமுதாயத்தின் வாழ்க்கை அமைப்பை மட்டும் இங்கு விரிவாகக் காணலாம்.

5. கட்டுரை: **போதனார் வாய்ப்பாட்டின் பெருமையை சரியாகச் சொல்லும் விதம்**

பித்தாகரசுத்தேற்றத்தை பயன்படுத்தாமலே போதனார்வாய்ப்பாட்டை பயன்படுத்தி ஒரு செங்கோணமுக்கோணத்தின் பக்கங்களிலிருந்து அதன் கர்ணத்தை கணக்கிடும் முறையை பண்டைத்தமிழர் அறிந்திருந்தனர் என்று சிலர் இணையத்தில் பலவிடங்களில் சொல்லிவருகின்றனர். அது தவறென்றும் போதனார்வாய்ப்பாடு பித்தாகரசின் வாய்ப்பாட்டுக்கு ஒருபோதும் ஈடாகாதென்றும் வேறுபலர் அதை எதிர்த்து வாதிட்டுவருகின்றனர். இதற்கு பதிலளிக்க முதற்குழுவினருள் சிலர் போதனார்வாய்ப்பாடு ஒரு நல்ல தோராயமென்றும், இரண்டாங்குழுவினர் கணிதத்தில் தோராயத்துக்கிடமில்லையென்றும், இவ்வாறாகவே வாதிடுகின்றனர். இருபக்கத்தினர் சொல்வதிலும் ஓரளவு உண்மை இருக்கிறது. இவ்விரு வாய்ப்பாடுகளுக்குமுள்ள தொடர்பை கணிதமுறையில் ஆய்ந்து அவற்றிடையேயுள்ள ஒற்றுமைவேற்றுமைகளை அறிந்துகொள்வதே இக்கட்டுரையின் நோக்கம்.

6. மொழிபெயர்த்த நூல்: **பால்வீதியின் பயணிகளுக்கான ஒரு வழிகாட்டி** – டக்ளஸ் ஆடம்ஸ்

Douglas Adams எழுதிய *The Hitchhiker's guide to the galaxy* என்ற ஒரு சிரிப்பான அறிவியல் புனைவின் தமிழாக்கம் இந்த நூல். ஒரு வியாழக்கிழமை காலை வழக்கம்போல் விழித்தெழுந்த ஆரதன் அண்டத்தில் நிகழ்ந்த பல நிகழ்தகவின்மை நிகழ்ச்சிகளால் வெவ்வேறு உலகங்களுக்கு சென்று பலவித உயிரினங்களை சந்தித்து சில இக்கட்டான நிலைமைகளில் சிக்கி பிறகு தப்பித்து இறுதியில் வேற்றுலக நண்பர்களுடன் வாழ்கிறான்.

7. மொழிபெயர்த்த நூல்: **ஒன்று, இரண்டு, மூன்று, முடிவிலி** – ஜார்ஜ் கேமாவ்

George Gamov எழுதிய *One, Two, Three, Infinity* என்ற ஒரு அறிவியல் விளக்க நூலின் தமிழாக்கம். அணு, விண்மீன், நெபுலம், சீர்குலைவு, மரபணு, வெளியை வளைக்கவியலுமா, விண்கலங்கள் குறுகுவதேன் ஆகியவற்றைப்பற்றியும் இதேயளவு ஆர்வமூட்டும் மற்ற தலைப்புகளைப்பற்றியும் இந்த நூலில் விவரிக்கப்போகிறோம். இயற்கையுலகம் நுண்ணளவிலும் பேரளவிலும் அறிவியலாளரின் கண்களுக்கு இன்று தோன்றுகிறபடி ஒரு பொதுவான சித்திரத்தை வாசிப்போருக்கு வழங்கும்பொருட்டு, தற்கால அறிவியலின் அதியார்வமிக்க உண்மைகளையும், கோட்பாடுகளையும் தொகுப்பதன் ஒரு முயற்சிதான் இந்த நூல். அடிப்படையறிவியலின் எந்த மூலையும் விட்டுப்போகாமல், இங்கு கூறப்படும் தலைப்புகள் எல்லாத்துறைகளையும் சுருக்கமாக தொட்டுச்செல்லுமாறு மிகவும் கவனமாக தேர்ந்தெடுக்கப்பட்டுள்ளன.

8. *கட்டுரை:* ***தமிழெழுத்துகளின் சரியான ஒலிப்பு***

தற்காலத்தில் பெரும்பான்மையான தமிழர் தவறாக ஒலிக்கும் சில எழுத்துகளை சுட்டிக்காட்ட விரும்புகிறேன். நாம் தமிழில் எழுதும்போது சில சொற்களில் வருவது இந்த ந வா, அந்த ன வா, இந்த ர வா அந்த ற வா என்றெல்லாம் ஐயங்கள் எழுகின்றன. இந்த ஐயங்களெல்லாம் நாம் அந்த எழுத்துகளை சரியாக ஒலிக்காததாலே ஏற்படுகின்றன. தமிழில் ஒரே ஒலிக்கு இரண்டு எழுத்துகள் கிடையாது. ஒவ்வோரெழுத்துக்கும் ஓர் ஒருத்துவமான ஒலியுண்டு. இதை தொல்காப்பியம், நன்னூல் போன்ற இலக்கண நூல்கள் தெளிவாகச்சொல்கின்றன.

9. *சிறுகதை:* ***மகன் தந்தைக்கு ஆற்றும் …***

நான் அமெரிக்கா வந்ததும் என் குடும்பத்துக்கு விடிவுகாலம் வந்தது என்று எண்ணினேன். நான் சிறு வயதில் பட்ட கஷ்டமெல்லாம் என் சந்ததியினருக்கு வராமல் பார்த்துக்கொள்ள விரும்பினேன். என் மகனை டாக்டராக்கி வசதியாக வாழ வைக்க திட்டமிட்டிருந்தேன். ஆனால் அவனோ படிப்பில் சுழியாய்ப்போய்விட்டான்.

10. *வெண்பா:* ***வீண் பா***

இலக்கணம் வாசித்தபோது விளையாட்டாக எழுதிய ஒரு வெண்பா.

அறிவியல் தொழில்நுட்ப இலக்கியங்களைத் தமிழாக்குவதற்கான ஒரு கையேடு

பொருளடக்கம்

முன்னுரையும் குறிக்கோளும் 1

Introduction and purpose 1

பொருட்களும் செய்முறைகளும் 15

Materials and methods 15

விளைவுகளும் உடனுரையும் 22

Results and discussion 22

எதிர்கால அலுவல்களும் சுருக்கவுரையும் 37

Future work and summary 37

ஆங்கிலத்திலிருந்து தமிழ் 41

English to Tamil 41

A 42

B 59

C 68

D 91

E 104

F 115

G 123

H 130

I 139

J 150

K 151

L 152

M 160

N 174

O 181

P 187

Q 209

R *210*
S *220*
T *242*
U *254*
V *258*
W *261*
X *264*
Y *264*
Z *265*
தமிழிலிருந்து ஆங்கிலம் *267*
Tamil to English *267*
1 ..... *268*
அ *268*
ஆ *281*
இ *285*
ஈ *300*
உ *301*
ஊ *311*
எ *312*
ஏ *317*
ஐ *319*
ஒ *319*
ஓ *326*
க *327*
ச *357*
ஞ *375*
ட *375*
த *375*
ந *397*
ப *413*
ம *442*
ய *471*
ர *472*

ல..... 472
வ 472
ன..... 491
ஜ..... 491

அட்டவணை 1 பெரிய எண்களின் பெயர்களும் மெட்டிரிக முன்னொட்டுகளும் 23
அட்டவணை 2 ஆயிரத்தின் அடுக்குகளுக்கான மெட்டிரிக முன்னொட்டுகளும் அடையாளங்களும்..... 25
அட்டவணை 3 அளவைகளின் அலகுகளும் அடையாளங்களும் 27
அட்டவணை 4 வேதித் தனிமங்களின் பெயர்களும் அடையாளங்களும்..... 31
அட்டவணை 5 கரிமத் தனிமங்களின் பெயரிடுமுறைக்கான சொற்பகுதிகள்..... 33
அட்டவணை 6 பதூபவே விதிகளின் படி கரிமச் சேர்மங்களின் பெயர்கள்..... 34
அட்டவணை 7 பாகுபாட்டியலில் வழங்கும் சில சொற்பகுதிகள்..... 36
அட்டவணை 8 சொற்பட்டியல்களில் பயன்படும் குறுங்குறிகள் 40

முன்னுரையும் குறிக்கோளும்

Introduction and purpose

அறிவியல் தொழில்நுட்ப இலக்கியங்களைத் தமிழில் எழுதுவதிலும் மொழிபெயர்ப்பதிலும் உள்ள ஒரு பெரும் இடர்ப்பாடு என்னவென்றால், அதற்குத் தேவையான கலைச்சொற்கள் இல்லாததாகும். கலைச்சொல் இல்லாத ஒரு கருத்துருவுக்குப் பல எழுத்தாளர்களும் அவரவர் உடனடித் தேவைக்குத் தக்கவாறு பலவிதமாகக் கலைச்சொற்களை உருவாக்குகின்றனர். அவ்வாறு உருவாகும் கலைச்சொற்கள் ஒரு சீரான நடையைப் பின்பற்றி அமைவதில்லை. அவற்றுள் சில செந்தமிழ்ச் சொற்களாகவும், சில கலப்புமொழிச் சொற்களாகவும், வேறு சில ஆங்கிலச் சொற்களாகவும் அமைகின்றன. எல்லா எழுத்தாளர்களும் ஒரேசீராக எழுத வேண்டுமானாலும், ஒன்றுடனொன்று இயைபுடைய அறிவியல் நூல்கள் தமிழில் தோன்ற வேண்டுமானாலும், அனைத்துக் கலைச்சொற்களும் அடங்கிய ஒரு பட்டியலை உருவாக்கி அனைவரும் அந்தப் பட்டியலையே பயன்படுத்துவதான ஒரு மரபை தமிழ் எழுத்தாளர்கள் ஏற்க வேண்டும். அவ்வாறான ஒரு பட்டியலை உருவாக்கி அறிஞர்களிடம் முன்வைப்பதே இம்முயற்சியின் நோக்கம்.

The lack of technical terminology in Tamil is a significant impediment to writing and translating scientific and technological literature. For a concept lacking a technical term, different authors create different terms to suit their immediate needs. The technical terms created this way do not follow a uniform style. Some of them happen to be செந்தமிழ் words, some of mixed origin, and some others English words. If all authors were to follow a uniform terminology, and if scientific books consistent with each other were to appear in Tamil, we should create a list containing all technical terms and writers should adopt a convention to use the same list. The purpose of this work is to create such a list and submit to scholars as a proposal.

பல கலைச்சொல் அகராதிகள் தமிழில் ஏற்கெனவே இருக்கலாம். இதுவும் மற்றொரு அகராதியன்று. இந்நூலின் நோக்கம் ஓர் அகராதியின் நோக்கத்திலிருந்து மாறுபட்டது. அகராதியின் நோக்கம் சொல்லை வரையறுத்துப் பொருளை விளக்குவதாகும். சொல்லில் பொருள்மயக்கம் இருப்பின், அச்சொல்லின் எல்லாப் பொருட்களையும் விளக்குகிறது அகராதி. மாறாக, இந்நூலின் நோக்கம் ஓர் ஆங்கிலக் கலைச்சொல்லுக்கு இணையான ஒரு தமிழ்க் கலைச்சொல்லைத் தருவதும், பொருள்மயக்கம் ஏற்படாதவாறு ஒரு சொற்பட்டியலை உருவாக்குவதும் ஆகும். ஒரே கருத்துருவுக்குப் பல துறைகளிலும் வழங்கிவரும் வெவ்வேறு சொற்களையும் பட்டியலிடுகிறது அகராதி. ஒரு கருத்துருவைக் குறிக்கப் பல துறைகளிலும் பயன்படுமாறு ஒரே சொல்லை முன்வைக்க முனைகிறது இந்நூல். பழக்கத்தில் வந்த சொற்களைப் பட்டியலிட்டுப் பொருள் விளக்குகிறது அகராதி. பழக்கத்தில் வரவேண்டிய சொற்களை முன்வைக்கிறது இந்நூல்.

There may be many technical dictionaries in Tamil already. This is not another technical dictionary. The purpose of this work is different from that of a dictionary. The purpose of a dictionary is to define words and explain meanings. If there is ambiguity in a word, a dictionary explains all meanings of the work. In contrast, the purpose of this work is to present a Tamil

technical word corresponding to an English technical word and create a list of words in such a way that ambiguities do not arise. A dictionary lists different words in use in different disciplines for the same concept. This book attempts to propose a single word to represent a concept in many areas. A dictionary lists and explains the meanings of words already in use. This book proposes words that should become in common use.

மக்கள் பேசும் இயல் மொழிகளில் ஒரே சொல் சூழமைவைப் பொறுத்துப் பலவாறு பொருள் தருவது இயல்பு. இது ஆங்கிலம் உட்பட எல்லா மொழிகளுக்கும் பொதுவான பண்பு. ஆனால், அறிவியலில் பயன்படும் கலைச்சொற்கள் இயன்றவரை திட்டவட்டமான வரையறை கொண்டவை. இங்கு ஒரே சொல் பல பொருட்களைத் தருவதும், ஒரே கருத்துருவுக்குப் பல சொற்கள் இருப்பதும் அரிது. விலங்கியல், தாவரவியல், வேதியியல் போன்ற துறைகளில் ஒவ்வோர் இனத்துக்கும் ஓர் ஒருத்துவப் பெயரை இடுவதற்கான கண்டிப்பான விதிமுறைகள் உள்ளன. இவ்வாறிருக்கும்போது, தமிழிலும் ஒரு திட்டவட்டமான பட்டியலை உருவாக்குவது சாத்தியமானது மட்டுமல்லாமல் அவசியமானதாகவும் ஆகிறது.

In natural languages spoken by people it is common that a word has different meanings in different contexts. This is a common property of all languages including English. However, technical words used in science have definite definitions as much as possible. Here it is rare that a single word has many meanings or there are many words for a single concept. In zoology, botany, and chemistry, there are strict rules to assign a unique name to a species. Given this situation, it is not only possible but also necessary to create a definite list in Tamil as well.

இவ்வாறான பட்டியல் முழுமையானதாக இருக்க வேண்டியதும் அவசியம். எந்தவொரு ஆங்கிலக் கலைச்சொல்லைத் தேடினாலும் அதற்கிணையான தமிழ்க் கலைச்சொல்லைத் தருவதாக இப்பட்டியல் இருக்கவேண்டும். ஆனால், அறிவியல் தொழில்நுட்பத் துறைகளின் மொத்த வெளி மிகவும் விரிவானது. அவ்வெளியின் எல்லா மூலை முடுக்குகளையும் சென்றடைந்தால்தான் நம் பட்டியலை முழுமையானதாகக் கருதலாம். மேலும், அறிவியல் துறைகள் அனைத்தும் வளர்ந்து வரும் துறைகள். புதிய கலைச் சொற்கள் ஆங்கிலத்திலும் வேறு பல மொழிகளிலும் உருவாகிக்கொண்டே இருக்கின்றன. அதற்குத் தகுந்தவாறு நம் பட்டியலும் தொடர்ச்சியாக இற்றையடைந்து வரவேண்டும். அறிவியலின் விரிவையும் வளர்ச்சியையும் வென்று முழுமையை எய்துவது ஓர் இமயப் பணி. அது இயலக்கூடியதா என்பது ஐயத்துக்கிடமானதே. ஆயினும் முயன்றால்தானே சாத்தியமாகும்? இமயத்தின் உச்சியையும் மனிதன் சென்றடைந்து விட்டானல்லவா? அறிவியல் துறைகள் அகலமாகவும், ஆழமாகவும், திறந்தனவாகவும் இருப்பதால் ***முழுமை*** என்பது அடையத்தக்கதன்று; ஆனால் அணுகத்தக்கது. கணிதமுறையில் கூறின், முழுமை என்பது தொலைதொடுவகையில் வேண்டுமளவு நெருக்கமாக அணுகத்தக்க ஓர் *எல்லை*.

It is essential that such a list be complete. For every English technical word to be searched, the list should yield the corresponding Tamil technical word. But the total space of science and technology is very broad. Our list can be considered complete only if it reaches every nook and corner of that space. Moreover, all scientific disciplines are developing areas. New technical words are being formed in English and other languages. Our list should also get updated accordingly on a continuous basis. Conquering the breadth and growth of science and achieving

completeness is a monumental task. It is doubtful whether it is feasible. But we must try. Monuments have been built in the past! Since scientific fields are broad, deep, and open, completeness is not achievable; but it can be approached. Mathematically, completeness is a limit that can be asymptotically approached arbitrarily closely.

சுருக்கமாக, அறிவியல் தொழில்நுட்பத் துறைகளில் ஆங்கிலத்தில் வழங்கும் கலைச்சொற்கள் ஒவ்வொன்றுக்கும் இணையாக ஒரு ***துல்லியமான, திட்டவட்டமான, ஒருத்துவத்*** *தமிழ்க் கலைச்சொல்லைத் தரும்* ***முழுமையான, ஒன்றுக்கொன்றான, தன்னியைபான*** *பட்டியலை* ***முன்வைப்பதன் முதற்படி*** *இந்நூல்.*

In summary, this work is the ***first step*** *in* ***proposing*** *a* ***complete, one-to-one,*** *and* ***self-consistent*** *list containing a* ***precise, definite,*** *and* ***unique*** *Tamil technical word for a given English technical word in science and technology.*

நுரையீரலைப் பற்றிப் படிக்கும்போது alveoli என்ற சொல்லை எதிர்கொள்கிறோம். அதிகம் சிந்திக்காமல், alveoli - காற்றுச் சிற்றறை என்று எழுதிப் பழக்கத்தில் கொண்டுவந்து விட்டோமானால், தேன்கூடு, பல்லியல் போன்ற மற்றச் சூழமைவுகளில் alveoli வரும்போது, காற்றுச்சிற்றறை என்று சொல்ல இயலாமல் திண்டாடி, வேறு சொற்களை உண்டாக்க வேண்டிய அவசியத்துக்கு உள்ளாவோம். இந்தச் சிக்கலைத் தவிர்க்க, ஆங்கிலச் சொல் உணர்த்தும் பொருளை மிகாமலும் குறையாமலும் அவ்வாறே குறிக்கும் தமிழ்ச்சொல்லை இயன்றவரை முதலிலேயே தேர்ந்தெடுக்க வேண்டும். எடுத்துக்காட்டாக, alveoli – சிற்றறை என்றால், அது எல்லா இடங்களிலும் பொருந்தும். மிகாமலும் குறையாமலும் பொருளுணர்த்தும் நிகரான சொற்களைத் ***துல்லியமானவை*** *என்கிறோம்.*

While studying about lungs, we come across the term alveoli. Without thinking much about it, if we write alveoli - காற்றுச் சிற்றறை and it becomes common usage, then we won't be able to use காற்றுச் சிற்றறை when we come across alveoli in other contexts such as honeycomb and dentistry; we would have to create new words. To avoid this problem, we should select a Tamil word representing the exact meaning of the English word as much as possible in the first place. For example alveoli – சிற்றறை would be suitable in all contexts. Words which neither exceed nor are deficient in meaning are said to be ***precise.***

Compute, calculate ஆகிய இரு சொற்களும் ஒரே பொருளுடையவை. ஆயினும் இன்றைய நடைமுறைப் பழக்கத்தில் computer, calculator என்பவை வெவ்வேறு கருவிகளைக் குறிப்பது ஒரு பயன்பாட்டு மரபினால்தான். இதுபோன்ற மரபுகள் தமிழிலும் உருவாக வேண்டும். இணையத்தில் விக்சனரி என்ற மதிப்பும் பயனும் மிக்க ஒரு வளம் உள்ளது. அதில் computer என்ற சொல்லுக்குப் பொருளாக கணினி, கணிப்பொறி, கணிப்பான், கணியம் ஆகிய நான்கு சொற்கள் பட்டியலிடப்பட்டுள்ளன. விக்சனரி ஒரு அகராதியாதலால், அதன் குறிக்கோள் computer என்ற ஆங்கிலச் சொல்லின் பொருளை விளக்குவதேயாகும். ஒருவேளை வெவ்வேறு இடங்களில் computer என்ற பொருளில் இந்நான்கு சொற்களுமே பயன்பட்டிருக்கலாம். இந்நான்கு சொற்களில் வெகுவாகப் பழக்கத்திலிருக்கும் ஒன்றை மட்டும் தேர்ந்து கொள்வது இந்நூலின் குறிக்கோள்களுள் ஒன்று. ஆகவே, இந்நூலில் உள்ள பட்டியலில் computer என்ற சொல்லுக்கு நிகராக கணினி என்ற ஒரே ஒரு சொல் மட்டும்

காணப்படுகிறது. இது ***திட்டவட்டம்***. கணினி என்ற சொல்லை *computer*-க்கு நிகராகக் குறித்தபின், அதே சொல்லை வேறொரு கலைச்சொல்லுக்கு இணையாக இந்நூலின் பட்டியல் குறிக்கவில்லை. இது ***ஒருத்துவம்***.

> *The two words compute and calculate have the same meaning. It is merely by a usage convention that computer and calculator represent different instruments in practice. Such conventions should arise in Tamil too. There is a valuable and useful internet resource called Wiktionary. It lists the four words கணினி, கணிப்பொறி, கணிப்பான், கணியம் for computer. Since Wiktionary is a dictionary, its purpose is to explain the meaning of the word computer. Perhaps these four words have been used at different places to mean computer. One of the purposes in this book is to select one from these four words that is most commonly used. Hence, only the word கணினி is listed for computer in the table contained in this book. This is **definiteness**. After specifying கணினி to correspond to computer, the list in this book does not specify the same word for another technical word. This is **uniqueness**.*

இந்நூலில் ஆங்கிலச் சொற்களுக்கு நிகரான தமிழ்ச் சொற்களடங்கிய ஒரு பட்டியல் உள்ளது. இப்பட்டியலின் தகவலடக்கம் தமிழ்ச்சொற்களுக்கு நிகரான ஆங்கிலச் சொற்களடங்கிய பட்டியலாக மீண்டும் தரப்படுகிறது. ஆங்கிலத்திலிருந்து தமிழுக்குச் செல்லும் பட்டியலின் பதிகைகள் திட்டவட்டமானவையாதலால், தமிழிலிருந்து ஆங்கிலத்துக்குச் செல்லும் பட்டியலின் பதிகைகள் ஒருத்துவமானவை. முந்தையவை ஒருத்துவமானவையாதலால், பிந்தையவை திட்டவட்டமானவை. வேறுவிதமாகக் கூறின், ஒவ்வொரு பட்டியலும் ஆங்கிலக் கலைச்சொற்கணம், தமிழ்க் கலைச்சொற்கணம் ஆகியவற்றிடையே ஓர் ***ஒன்றுக்கொன்றான*** இணைபடத்தைக் குறிக்கிறது.

> *This book contains a list of Tamil words corresponding to English words. The information content of this list is presented again as a list of English words corresponding to Tamil words. Since the list entries from English to Tamil are definite, the list entries from Tamil to English are unique. Since the former are unique, the latter are definite. In other words, each list represents a **one-to-one** map between the set of Tamil technical words and the set of English technical words.*

தமிழ்க் கலைச்சொல்லிலிருந்து ஆங்கிலக் கலைச் சொல்லைப் பெறவும் ஒரு திட்டவட்டமான ஒருத்துவமான வழி இருப்பதால், மூல ஆங்கிலச் சொல் மீள்பெறக்கூடியது. இந்தத் தமிழாக்கச் செயல்முறையும் ***மீள்திருப்பத்தகுந்தது***. ஆகவே, தமிழாக்கத்தின்போது தகவலிழப்பு நேரிடுமோ என்ற அச்சம் தேவையில்லை.

> *Since there is a definite and unique way to get an English technical word from the Tamil technical word, the original English word is retrievable. This process of translation is thus **reversible**. There need not be any fear of loss of information during translation.*

Hetero- என்ற முன்னொட்டு அறிவியல் துறைகள் பலவற்றில் பல இடங்களில் இடம்பெறுகிறது. அதற்குறிய தமிழ் முன்னொட்டைத் தேர்ந்தெடுத்து எல்லா இடங்களிலும் இயன்றவரை அதையே பயன்படுத்தினால், *hetero-* என்று தொடங்கும் சொற்களுக்கு

இணையான தமிழ்ச் சொற்களிடையேயும் ஒரு இயைபு நிலவும். இவ்வாறு தொடர்புடைய சொற்கள் அதே தொடர்பைத் தமிழிலும் தக்கவைக்குமாறு வடிவமைத்த சொற்பட்டியல் ***தன்னியைபு*** உடையது எனப்படுகிறது.

The prefix hetero- appears at several places in scientific areas. If we select a suitable Tamil prefix for it and use the same everywhere as much as possible, there will be a consistency among the Tamil words paralleling the words starting with hetero. A list designed so that related words retain the same relationship in Tamil is said to be ***self-consistent.***

Metamorphosis என்ற சொல்லுக்குப் பல துறைகளிலும் வெவ்வேறு சொற்கள் பழக்கத்திலிருப்பதாக விக்சனரி கூறுகிறது. இயற்பியலில் உருமாற்றம், மீன்வளத்தில் வளருருமாற்றம், வேளாண்மையில் உருவமாறுதல், இவ்வாறாக இன்னும் பல துறைகளில் விக்சனரி பொருள் கூறுகிறது. இந்நிலை மாறி, எல்லாத் துறையினரும் ஒரே சொல்லைப் பயன்படுத்தல் நலம். மேலும் *transformation* என்ற சொல்லுக்கும் உருமாற்றம் என்ற சொல் பொருளாகத் தரப்படுகிறது. *Transformation* என்பதை உருமாற்றம், என்றும் *metamorphosis* என்பதை வளருருமாற்றம் என்றும் எப்போதும் குறிப்பிட வேண்டும் என்று இந்நூலில் பரிந்துரைக்கிறேன். எல்லாத் துறையினரும் ஒரே மரபைப் பின்பற்றுவது ***துறையிடை இயைபை*** உண்டாக்கும்.

According to Wiktionary there are different words in use in different disciplines for the word metamorphosis. Wiktionary says the meaning as உருமாற்றம் *in physics,* வளருருமாற்றம் *in fishery,* உருவமாறுதல் *in agriculture, and so on in other disciplines. This situation should change; it is good to use the same word in all disciplines. In addition,* உருமாற்றம் *is given as the meaning for transformation too. I recommend in this book that transformation should always be written as* உருமாற்றம் *and metamorphosis as* வளருருமாற்றம். *All disciplines following the same convention would lead to* ***interdisciplinary consistency.***

Respiration என்ற சொல்லுக்கு இணையாக, சிலவிடங்களில் சுவாசம் என்ற சொல்லும், வேறு சில இடங்களில் மூச்சுவிடல் என்று சொல்லும் பயன்படுவது மற்றொரு விதமான இயைபின்மைக்கு ஓர் எடுத்துக்காட்டாகும். இந்நிலையில் சுவாசம் என்பதும் மூச்சுவிடல் என்பதும் ஒரே கருத்துருவைக் குறிக்கின்றனவா அல்லது அவை வெவ்வேறானவையா என்ற ஐயம் வாசிப்போரின் மனதில் எழ வாய்ப்புண்டு. வாசிப்போர் மாணவராயின், ஐயம் குழப்பமாகவே மாறும். ***எழுத்தாளர் இயைபுடன்*** செயல்படுவது இந்நிலையை மாற்றும்.

The use of சுவாசம் *at some places and* மூச்சுவிடல் *at other places corresponding to respiration is an example of another kind of inconsistency. Under these circumstances, readers are likely to wonder whether* சுவாசம் *and* மூச்சுவிடல் *represent the same or different concepts. If the readers are students, this leads to confusion. This can be remedied with* ***writers' consistency****.*

தமிழ்நாடு அரசு வெளியிடும் பாடநூல்களில் பலவிடங்களிலும் இயைபின்மையைக் காணலாம். எடுத்துக்காட்டாக, *trigonometry* என்ற சொல்லுக்குப் பத்தாம் வகுப்புக் கணித நூலில் முக்கோணவியல் என்றும், பதினொன்றாம் வகுப்புக் கணித நூலில் திரிகோணமிதி என்றும் எழுதப்பட்டுள்ளன. *Biodiversity* என்ற சொல்லுக்கு நிகராகப் பதினொன்றாம்

வகுப்புத் தாவரவியல் நூலில் பல்லுயிர் தன்மை என்றும், அதே வகுப்பு விலங்கியல் நூலில் பல்லுயிரியல்பு என்றும் எழுதப்பட்டுள்ளன. ஆங்கிலத்தில் எப்போதும் *biodiversity* என்றே எழுதுகிறோமேயன்றிச் சிலவிடங்களில் *diversity of life* என்று எழுதுவதில்லை; ஏனென்றால் *biodiversity* என்ற சொல்லை ஒரு கலைச்சொல்லாக ஏற்றுக்கொண்டோம். தமிழிலும் அனைத்து எழுத்தாளர்களும் ***எல்லா இடங்களிலும் இயைபுடன்*** ஒரே சொல்லைப் பயன்படுத்துவது நலம். அதற்குத் தேவையான ஒரு தீர்வகமாக இந்நூல் பயன்படுமென்பது என் நம்பிக்கை.

> *We can find several occurrences of inconsistencies in textbooks published by Tamilnadu government. For example, the tenth standard mathematics book uses முக்கோணவியல் for trigonometry and eleventh standard book uses திரிகோணமிதி. The eleventh standard Botany textbook uses பல்லுயிர் தன்மை for biodiversity and the Zoology textbook for the same standard uses பல்லுயிரியல்பு. In English we write biodiversity everywhere and do not write diversity of life at some places; because we have accepted biodiversity as a technical term. In Tamil too, it is better that all writers use the same word* ***consistently in all contexts****. I hope that this book will serve as a clearinghouse for that purpose.*

நாம் அன்றாடம் பயன்படுத்தும் இயல்மொழியில் ஒரு சொல்லுக்குப் பல பொருட்கள் இருப்பதும், சூழமைவைப் பொறுத்து பொருள் மாறுபடுவதும் வெகுவாகக் காணப்படுகின்றன. பொதுவாக இரண்டு இயல்மொழிகளின் சொற்களுக்கிடையே ஒரு ஒன்றுக்கொன்றான தொடர்பை ஏற்படுத்துவது சாத்தியமன்று. ஆகவேதான் ஒரு மொழியின் ஒவ்வொரு சொல்லுக்கும் நிகராக மற்றொரு மொழியின் பல சொற்களைத் தருகிறது அகராதி. ஆனால், பெரும்பாலான அறிவியல் தொழில்நுட்பக் கலைச்சொற்கள் துல்லியமான வரையறையுடன் விளங்குகின்றன. முக்கியமாக, உயர் அறிவியலின் தனித்துவமாக்கிய துறைகளில் வழங்கும் கலைச்சொற்கள் ஒருத்துவமானவை. அதாவது, ஒவ்வொரு சொல்லும் ஒரு கருத்துருவைக் குறிப்பதற்காக இயற்றப்பட்டது; ஒரு கருத்துருவைக் குறிக்க பெரும்பாலும் ஒரு சொல் மட்டுமே உள்ளது. இந்நிலையில் தமிழிலும் இவ்வாறான ஒரு கலைச்சொற் பட்டியலை உருவாக்குவதும், தமிழ்க் கலைச்சொற்களுக்கும் ஆங்கிலக் கலைச்சொற்களுக்கும் இடையே ஓர் ஒன்றுக்கொன்றான தொடர்பை அமைப்பதும் சாத்தியமாகிறது.

> *In the natural languages we use every day, it is common that a single word has many meanings and that the meaning changes with context. In general, it is not possible to make a one-to-one correspondence between the words of two natural languages. This is why a dictionary lists many words of one language corresponding to each word of another language. However, most scientific and technological terms are precisely defined. In particular the technical terms practiced in specialized branches of advanced science are unique. In other words, each word is made to denote a single concept; and each concept generally has only one word. Under these circumstances it becomes possible to construct a similar list of technical terms in Tamil and to make a one-to-one correspondence between Tamil and English terms.*

கணினி மூலம் தானாகவே ஆங்கிலத்திலிருந்து தமிழுக்கு மொழிபெயர்க்கும் மென்பொருட்கள் எதிர்காலத்தில் உருவாகலாம். சூழமைவு சார் மொழிகளைவிடச் சூழமைவு

சாரா மொழிகள் சொல்லலசலுக்கும் பொருளுணர்வுக்கும் எளிமையாவை என்பது கணினி அறிவியலார் அறிந்த உண்மை. இயல் மொழிகள் வெகுவாகச் சூழமைவு சார்ந்தவை என்பதும் மொழியியலார் அறிந்த உண்மை. ஆயினும், கலைச்சொற்கள் சூழமைவு சாரா வகையில் துல்லியமாக வரையறுக்கப்பட்ட பொருளுடைய போக்கு இருப்பதால் கலையிலக்கியங்கள் தானியங்கி மொழிபெயர்ப்புக்கு உகந்தவையாகலாம். இந்தப் பட்டியலைத் தொகுக்கையில் இயன்றவரை தானியங்கி மொழிபெயர்ப்பை எளிதாக்கும் வகையில் சூழமைவு சாரா ஒருத்துவத்தைப் பாதுகாக்க முயன்றிருக்கிறேன்.

In the future there may arise software to automatically translate from English to Tamil. It is a fact known to computer scientists that context independent languages are easier than context dependent languages to analyze and interpret. It is also a fact known to linguists that natural languages are highly context dependent. Nevertheless, since there is a trend for technical terms to have precisely defined meanings in a context independent manner, scientific literature may be more amenable to automatic translation. While compiling this list I have attempted to preserve the context independent uniqueness to ease automatic translation.

கலைச்சொற்கள் பெரும்பாலும் ஒருத்துவமானவையாயினும், விதிவிலக்குகளும் உள்ளன. கலைச்சொற்களுக்கும் இயல்மொழிச் சொற்களுக்கும் இடையே உள்ள பிரிவு கூர்மையானதன்று. இவற்றுக்கு இடைப்பட்ட சொற்களும் பல உள்ளன. எடுத்துக்காட்டாக, *resolution* என்ற சொல் இயல்மொழியில் *resolution of a conflict, New Year's resolution* என்ற வெவ்வேறு பொருட்களிலும், அறிவியலில் *resolution of an instrument, resolution of a vector* என்ற வெவ்வேறு பொருட்களிலும் பயன்படுகிறது. இவ்வாறான பொருள்மயக்கங்கள் தமிழிலும் உள்ளன. செவ்வாய், புதன், வியாழன் என்ற சொற்கள் கிழமைகளையும் குறிக்கின்றன, கோள்களையும் குறிக்கின்றன. ஆங்கிலத்தில் அவ்விரு கணங்களுக்கும் வெவ்வேறான சொற்கள் உள்ளன. இதுபோன்ற இடங்களில் பொருள் வேறுபாடு தோன்றுமாறு சொற்களை பொருள்மயக்கநீக்க வேண்டிய அவசியத்துக்குள்ளாகிறோம். இந்நூலிலுள்ள பட்டியல்களில் பொருள்மயக்கநீக்கக் குறிப்புகளை அடைப்புக்குறிகளுக்குள் தருவதன்மூலம் ஒவ்வொரு பதிகையும் ஒருத்துவமானதாக இருக்குமாறு அமைக்க முயன்றிருக்கிறேன்.

Although technical terms are mostly unique, there are exceptions too. There is no sharp distinction between words of natural language and scientific terms. There are many words at intermediate levels. For example, the word resolution is used in natural language as in resolution of a conflict and New Year's resolution with different meanings; and in science as resolution of an instrument and resolution of a vector with different meanings. Such ambiguities are present in Tamil too. The words செவ்வாய், புதன், வியாழன் represent days of the week as well as planets. In English there are different words for the two sets. In such situations, we have a need to disambiguate words in order to distinguish the meanings. I have attempted to make each entry in the tables of this book unique by giving disambiguating notes within parentheses.

ஆங்கிலத்தில் ஒரே பொருளைத் தரும் பல சொற்களும் உள்ளன. *Lattice, grid, grill* ஆகிய மூன்று சொற்களும் கிட்டத்தட்ட ஒரே பொருளுடையவை. ஆயினும், அறிவியலில் *lattice* என்ற சொல்லைப் பயன்படுத்தும் இடங்களில் *grid* பயன்படுத்துவதில்லை; திருப்பியவாறும்.

Lattice என்ற சொல்லுக்கு நிகராக ஒரு தமிழ்ச் சொல்லையும், *grid* என்பதற்கு நிகராக மற்றொரு தமிழ்ச்சொல்லையும் நாம் தேர்ந்தெடுத்து இயைபுடன் பயன்படுத்த வேண்டும். அப்படியானால்தான், மீள்திருப்ப மொழிபெயர்ப்பின்போது சரியான ஆங்கிலச் சொல்லைப் பெற இயலும்.

> *In English there are many words with the same meaning. The three words lattice, grid, and grill mean nearly the same thing. However, in scientific contexts where lattice is used, grid is not used and vice versa. We should select a Tamil word corresponding to lattice and another Tamil word for grid and use them consistently. Only then we can get the correct English word during reverse translation.*

இணை என்பது தமிழில் பலபொருள் ஒரு சொல்லாக உள்ளது. *Pair, connection, parallel, bond, double, doublet, couple, consistent, agreement, ortho* போன்ற பல ஆங்கிலச் சொற்களுக்கு நிகராக இச்சொல்லைப் பயன்படுத்தும் ஒரு போக்கு நமக்கு இயல்பாகவே உள்ளது. மேலும், *internet*-க்கும் இணையம் என்ற சொல் வழக்கில் வந்துவிட்டது. இணை என்ற சொல்லை *pair* என்பதற்கு ஒதுக்குவது நல்லது. அப்படியானால், மற்றக் கருத்துருக்களுக்கு இச்சொல்லைப் பயன்படுத்தாமல் அந்தந்தக் கருத்துருவுக்கு ஒதுக்கப்பட்ட சொல்லையே பயன்படுத்துவதில் நாம் மிகுந்த கவனமாக இருக்கவேண்டும். இதன் மறுபக்கமாக, இரண்டு கருத்துருக்கள் ஒரே ஆங்கிலச் சொல்லால் விவரிக்கப்படும்போது, அந்தக் கருத்துருக்கள் இரு வேறு தமிழ்ச் சொற்களால் பிரித்தறியப் படவேண்டும். எடுத்துக்காட்டாக, *translation* நகர்த்தல் என்ற பொருளையும், மொழிபெயர்த்தல் என்ற பொருளையும் தரலாம், இதுபோன்ற இடங்களில் நான் அடைப்புக்குறிக்குள் பொருள்மயக்கநீக்கச் சொற்களுடன் இரண்டு பதிகைகள் செய்கிறேன்.

> *The word* இணை *has many meanings in Tamil. There is a natural trend to use it corresponding to English words such as pair, connection, parallel, bond, double, doublet, couple, consistent, agreement, and ortho. Further, the word* இணையம் *has come into practice for internet. It is preferable to reserve the word* இணை *for pair. Then we should be careful not to use this word for any other concept and to use the word assigned for each of those concepts. On the other hand, when two different concepts are described by the same English word, the concepts need to be distinguished with two different Tamil words. For example, translation can mean* நகர்த்தல் *as well as* மொழிபெயர்த்தல். *In these cases, I make two entries with disambiguating words in parentheses.*

தமிழில் கலைச்சொற்களை உருவாக்கப் பல முறைகள் உள்ளன. ஆறு கரிம அணுக்கள் அடங்கிய தெவிட்டிய நீரியக்கரிமத்தின் பெயர் *hexane*. இதைத் தமிழில் எழுதுவதற்கான மூன்று முறைகளை இங்கு எடுத்துரைக்கிறேன். முதலாவதாக, ஹெக்ஸேன் என்று எழுதுவது ஆங்கிலப் பெயரின் ஒலியைத் தமிழ் எழுத்துக்களால் எழுதுவதாகும். இம்முறையைப் பேச்சொலியியல் முறை எனலாம். இரண்டாவதாக, வடமொழி எழுத்துக்களை நீக்கிவிட்டுத் தூய தமிழ் எழுத்துக்களால் கெச்சேன் என்று எழுதுவதைத் தமிழியலாக்க முறை எனலாம். இம்முறைக்கான வழியுரைகள் நன்னூல் என்ற தொன்மையான தமிழிலக்கண நூலின் *146* முதல் *150* வரையான வாய்ப்பாடுகளில் விவரிக்கப்பட்டுள்ளன. மூன்றாவதாக, *hexa-* என்ற

முன்னொட்டு ஆறு என்ற எண்ணைக் குறிப்பதால், ஆற- என்ற முன்னொட்டை நாமும் பயன்படுத்தி ஆறவேன் என்று எழுதுவது செந்தமிழாக்க முறையாகும்.

There are many methods to create technical words in Tamil. The name of a saturated hydrocarbon with six carbon atoms is hexane. I illustrate three methods of writing this in Tamil. First, ஹெக்ஸேன் arises from writing the sounds of the English name using Tamil letters. We may call this the phonetic method. Second, removing Tamil letters of foreign origin and using only the native Tamil letters to get கெச்சேன் may be termed the Tamilization method. The general guidelines of this method are described in the ancient Tamil grammar book நன்னூல் in formulae 146 through 150. Third, since the prefix hexa- denotes the number six, using ஆற- as a prefix and writing ஆறவேன் is the செந்தமிழ் method.

தமிழில் அறிவியல் கலைச்சொற்கள் பரணமிக்கும் வரலாற்றை உற்றுப்பார்க்கும்போது ஒரு முக்கிய உண்மை தெளிவாகிறது. நான் பள்ளியில் படித்த காலத்தில் science, physics, chemistry ஆகிய சொற்கள் முறையே விஞ்ஞானம், பௌதிகம், ரசாயனம் என்றிருந்தன. தற்காலத்தில் அவை அறிவியல், இயற்பியல், வேதியியல் எனப்படுகின்றன. Solid, liquid, gas ஆகியவை திடம், திரவம், வாயு ஆகியவற்றிலிருந்து, திண்மம், நீர்மம், வளிமம் என்று மாறிவிட்டன. Meiosis மெய்யாசிஸ் என்று எழுதப்பட்ட காலம் ஒன்றிருந்தது. தற்காலத்தில் குன்றற்பிரிவு எனப்படுகிறது. இவ்வாறாக செந்தமிழ்ச் சொற்களை நோக்கி நகரும் ஒரு தெளிவான போக்கு தமிழ் மக்களிடையே இருக்கிறது. ஆசிரியர்கள் பேச்சொலியியல் முறையை இன்னும் பயன்படுத்துவதற்கான ஒரே காரணம் அவற்றுக்கு நிகரான செந்தமிழ்ச் சொற்கள் அவர்களிடம் இல்லாததே என்று எனக்குத் தோன்றுகிறது. அவ்வாறான சொற்களை அவர்களுக்கு அளிப்பதே இந்நூலின் நோக்கம்.

An important fact becomes obvious when we examine the history of evolution of technical terms in Tamil. When I was in school the words science, physics, and chemistry were விஞ்ஞானம், பௌதிகம், and ரசாயனம் respectively. At present they are written as அறிவியல், இயற்பியல், and வேதியியல். Solid, liquid, and gas changed from திடம், திரவம், and வாயு to திண்மம், நீர்மம், and வளிமம். There was a time when meiosis was written as மெய்யாசிஸ். At present it is குன்றற்பிரிவு. Thus there is a clear tendency among Tamil people to move towards செந்தமிழ் terminology. The only reason I can envision for authors to still use the phonetic method is that the corresponding செந்தமிழ் terms are not available to them. The purpose of this book is to make such terms available to them.

கலைச்சொற்கள் செந்தமிழில் இருக்கவேண்டும் என்ற முடிபு ஒரு தனிமனிதனின் தமிழ்ப் பற்றால் எழுந்ததன்று. தன்னியைபுடைய பட்டியலை உருவாக்கும் நோக்கத்தின் தவிர்க்கவியலாத பின்விளைவுதான் அது. செந்தமிழாக்கமா, தமிழியலாக்கமா, ஒலியாக்கமா என்றெல்லாம் விவாதித்துக்கொண்டிராமல், நாம் இன்று காணும் செந்தமிழ்ப் போக்கு முற்றுப்பெறுமாறு விரைவில் நீட்டி விடுவதே நலம் பயக்கும். இல்லாவிட்டால், தமிழ் அறிவியல் ஓர் ஒழுங்கில்லாத, இயைபற்ற, கலப்படமான மொழியால் எழுதப்படுவது தொடர்வதுடன், அது செந்தமிழை நோக்கி மிக மெதுவாகப் பரிணமித்துக் கொண்டிருக்கும். அவ்வாறான பரிணாமம் மாணவர்களுக்குக் குழப்பத்தையே விளைவிக்கும். Meiosis என்பதைக் குன்றற்பிரிவு என்று எழுதினால், mitosis என்பதை மைட்டாசிஸ் என்று எழுதுவது

இயைபின்மை; அதை இழையுருப்பிரிவு என்று எழுதுவதே இயைபுடைமை. *Respiration* என்ற சொல்லுக்கு மூச்சுவிடல் என்ற சொல்லைத் தேர்ந்தெடுத்தால் அது மாறாமல் இருக்கும் என்று எதிர்பார்க்கலாம். சுவாசம் என்ற சொல்லைத் தேர்ந்தால் செந்தமிழ் விரும்புவோர் மீண்டும் அதை மாற்றக்கூடிய சாத்தியம் இருக்கிறது.

> *The conclusion that technical words should be in செந்தமிழ் does not arise from an individual's love for the language. It is an inevitable consequence of making a self-consistent list. Instead of arguing among செந்தமிழ், Tamilization, and phonetic method, my view is that it is beneficial to extrapolate quickly so that the current trend towards செந்தமிழ் may be completed. Otherwise, science in Tamil would continue to be written in a mixed, inconsistent, and chaotic language; and it will very slowly evolve towards செந்தமிழ். Such an evolution can only cause confusion to students. If meiosis is written as குன்றற்பிரிவு, then it is inconsistent to write mitosis as மைட்டாசிஸ்; it is consistent to write it as இழையுருப்பிரிவு. If we choose மூச்சுவிடல் for respiration, it is expected not to change. If we choose சுவாசம், there is a possibility that the செந்தமிழ் proponents would change it again.*

ஆகவே, கலைச்சொற்கள் இயன்றவரை செந்தமிழிலேயே இருக்குமாறு அமைத்திருக்கிறேன். செந்தமிழச் சொல் கிடைக்காத சில இடங்களில் தமிழியலாக்கிய ஆங்கிலச் சொற்களைப் பயன்படுத்துகிறேன். வெளிநாட்டு அறிவியலாளர்களின் பெயர்களை எழுதும்போது, வடமொழி எழுத்துக்களையும் ஃப வரிசை எழுத்தையும் பயன்படுத்தி, சரியான உச்சரிப்பின் மிக அருகிலான எழுத்துக்களால் எழுதுகிறேன். ஆனால் அவர்கள் பெயர்களால் வழங்கும் விதிகள், கருவிகள், கொள்கைகள், வழிமுறைகள் இவ்வாறானவற்றைக் கலைச்சொற்களாகக் கருதி அவற்றைத் தமிழியலாக்கி எழுதுகிறேன். எடுத்துக்காட்டாக, ஜார்ஜ் பெந்தம், ஜோசஃப் டால்ற்றன் ஹுக்கர் ஆகியோர் வழங்கிய வகைப்பாட்டு முறை பெந்தங்குக்கர் வகைப்பாடு என்றும், ஜார்ஜ் லக்லாஞ்சி என்பவர் கண்டுபிடித்த மின்கலம் அவர் பெயரால் இலக்கலாஞ்சி மின்கலம் என வழங்கப் படுகிறது என்றும் எழுதலாம். இங்கு அறிவியலாளர் தமிழர் அல்லாராதலால், அவர்களுடைய பெயர்கள் அயல் ஒலிகளைக் கொண்டிருப்பதுடன், தமிழ் இலக்கண விதிகளையும் மீறுகின்றன (லகரத்தில் தொடங்குவதும், ககர ஒற்றைத் தொடர்ந்து லகரம் வருவதும்). அறிவியலாளர்களின் பெயர்களை மாற்றுவதற்கு நமக்கு உரிமையில்லை. இதுபோன்ற தவிர்க்கவியலாத நேரங்களில் பயன்படுத்தத்தான் வடமொழி எழுத்துக்களைத் தமிழில் நம் முன்னோர் சேர்த்திருக்கின்றனர். ஆயினும் வகைப்பாட்டு முறையையும் மின்கலத்தையும் குறிக்கும் பெயர்ச்சொற்களைத் தமிழிலிக்கண விதிகளைப் பின்பற்றும் வகையில் வடிவமைத்துக்கொள்ளும் உரிமை நமக்குண்டு.

> *Hence I have written technical words in செந்தமிழ் as much as possible. On some occasions where I could not find செந்தமிழ் words, I have used Tamilized English words. While writing the names of foreign scientists, I have used Tamil letters of foreign origin and ஃப series of letters that are closest to the correct pronunciation. However, I consider the laws, instruments, principles, processes etc. that are named after them as technical terms; and I Tamilize them. For example, we can write ஜார்ஜ் பெந்தம், ஜோசஃப் டால்ற்றன் ஹுக்கர் ஆகியோர் வழங்கிய வகைப்பாட்டு முறை பெந்தங்குக்கர் வகைப்பாடு and ஜார்ஜ் லக்லாஞ்சி என்பவர் கண்டுபிடித்த மின்கலம் அவர் பெயரால் இலக்கலாஞ்சி மின்கலம் என வழங்கப் படுகிறது. Here since the scientists are not Tamilians, their names not only contain foreign sounds but also*

violate Tamil grammatical rules (beginning with ல and க்ல combination). We have no right to change scientists' names. It is for use under such unavoidable circumstances that our ancestors have included foreign letters into Tamil. However, we do have the right to design nouns representing the classification method and the electric cell to satisfy Tamil grammatical rules.

புதிய செந்தமிழ்ச் சொற்களை முதலில் சந்திக்கும்போது அவை வேடிக்கையாகத் தோன்றலாம். ஹெக்ஸேன் என்று சொல்லிப் பழகியவர்களுக்கு ஆறவேன் என்று சொல்வது வேடிக்கையாகத்தான் தோன்றும். விஞ்ஞானம் என்று சொல்லிப் பழகியவர்களுக்கு அறிவியல் என்று சொல்வது முதலில் வேடிக்கையாகத்தான் இருந்தது. இப்போது அறிவியல் என்று சொல்வதே இனிமையாக இருக்கிறது. கணினி, குறுந்தகடு, இணையம், புகுபதிகை, கடவுச்சொல் என்பன போன்ற சொற்களை முதலில் நாம் கேட்கும்போது வேடிக்கையாகத் தோன்றின. ஆனால் குறுகிய காலத்திலேயே நாம் அவற்றைப் பயன்படுத்திப் பழகிவிட்டோம்.

On first encounter the செந்தமிழ் words may seem funny. Saying ஆறவேன் would seem funny to those who are used to saying ஹெக்ஸேன். Saying அறிவியல் did at first seem funny to those who were used to saying விஞ்ஞானம். Now we like saying அறிவியல். Words like கணினி, குறுந்தகடு, இணையம், புகுபதிகை, கடவுச்சொல் did seem funny when we first heard them. But we got accustomed to using them over a short period of time.

தமிழ்ச் சொற்களை ஆக்கும்போது கவனிக்க வேண்டியவை திட்டவட்டம், ஒருத்துவம், துல்லியமான பொருள், இயன்றவரை செந்தமிழ் ஆகியவை. ஒரு தமிழ்க் கலைச்சொல் ஒரு கருத்துருவைக் குறிப்பதாகவும் அக்கருத்துரு எப்போதும் அதே சொல்லால் குறிப்பதாகவும் இருக்க வேண்டும். அவ்வாறான சொல்லைத் தேர்வுசெய்வதற்காகக் கீழ்க்கண்ட வழியுரைகளைக் கடைப்பிடிக்கிறேன்:

1. வேற்று நாட்டு அறிவியலாரின் பெயர்கள் இயன்றவரை உச்சரிப்பு மாறாமல் தமிழெழுதப்பட்டு ஏற்றுக்கொள்ளப்படுகின்றன. அவ்வாறு தமிழெழுதும்போது வடமொழி எழுத்துக்களையும், F ஒலியைக் குறிக்கும் ஃப என்ற எழுத்தையும் பயன்படுத்துவது தவிர்க்கவியலாதது.

2. ஆனால் அறிவியலில் வெகுவாகப் பயன்படும் ஒரு கருத்துரு ஓர் அறிவியலாளர் பெயரால் வழங்கும்போது, அது கலைச்சொல்லாகக் கருதப்பட்டுத் தமிழியலாக்கம் செய்யப்படுகிறது.

3. அறிவியலார் பெயரால் வழங்கப்படாத ஒரு கருத்துருவுக்கான செந்தமிழ்ச் சொல் ஏற்கெனவே பழக்கத்தில் இருந்தால், அச் சொல் ஏற்கப்படுகிறது.

4. அவ்வாறான பல சொற்கள் பழக்கத்தில் இருந்தால், கருத்துருவை மிகத் தெளிவாகவும் துல்லியமாகவும் குறிக்கும் ஒரு சொல் அவற்றுள்ளிருந்து தேர்வுசெய்யப்படுகிறது.

5. பழக்கத்திலிருக்கும் ஒரு சொல் வேறொரு கருத்துருவையும் குறிப்பதாயிருந்தால், அவற்றுள் ஒன்றுக்கு வேறொரு சொல்லைத் தேர்வுசெய்வதன் மூலம் பொருள்மயக்கம் நீக்கப்படுகிறது.

6. பழக்கத்திலிருக்கும் செந்தமிழ்ச் சொல்லைக் கண்டுபிடிக்க என்னால் இயலாவிட்டால், கருத்துருவின் பொருள் விளங்குமாறும் வேறொரு கருத்துருவைக் குறிப்பிடாமலுமான ஒரு புதிய சொல் உருவாக்கப்படுகிறது.

7. அவ்வாறு உருவாக்க இயலாவிட்டால், ஆங்கிலத்தில் பழக்கத்திலிருக்கும் சொல் செந்தமிழ்ச் சொல்லாகத் தோன்றும் வகையில் தமிழியலாக்கப்படுகிறது.

The points to note while making up Tamil words are definiteness, uniqueness, precise meaning, and as close to செந்தமிழ் as possible. A Tamil technical word should denote a concept and that concept should always be denoted by that word. I adhere to the following guidelines in order to select such a word.

1. *The names of foreign scientists are written in Tamil with least change in pronunciation. Tamil letters of foreign origin and ஃப for F sound are inevitably used for this purpose.*

2. *However, when a scientific concept is named after a scientist, the name is considered a technical tern and is Tamilized.*

3. *If there is a செந்தமிழ் word in usage for a concept not named after a scientist, the word is accepted.*

4. *If there are many such words in usage, one is chosen among them to denote the concept clearly and precisely.*

5. *If the word in usage also denotes another concept, ambiguity is removed by chosing another name for one of them.*

6. *If I cannot find a செந்தமிழ் word in usage, a new word is coined in such a way that it clarifies the meaning and does not denote any other concept.*

7. *If I cannot coin such a term, I Tamilize the word in English usage to make it appear செந்தமிழ்.*

சொல்லாக்கமும் மொழியியலாக்கமும் ஆகிய முறைகள் தமிழில் மட்டுமல்லாது மற்ற மொழிகளிலும் பின்பற்றப் படுகின்றன. சீன மொழியில் வேதித்தனிமங்களின் பெயர்கள் அடங்கிய ஆவர்த்தன அட்டவணையை படம் 1 காட்டுகிறது. சதுர வடிவிலுள்ள சீன எழுத்துக்கள் தனிமங்களின் பெயர்களேயன்றி அடையாளங்களல்ல. அடையாளங்கள் உரோமானிய எழுத்துக்களாலேயே குறிக்கப் பட்டுள்ளன. அணு எண் *113* முதல் *118* வரையுள்ள புதிய செயற்கைத் தனிமங்களுக்கு இந்த அட்டவணையைத் தயாரித்த காலத்தில் பெயரிட்டிருக்கவில்லை போலும். பிறமொழிச் சொற்கள் சப்பானிய மொழியில் தகவமைந்ததற்கு இதோ இரண்டு எடுத்துக்காட்டுகள். *Christmas* クリスマス (கிரிசுமசு) ஆனது. சோடியம் என்பதற்கான சொல் ナトリウム *(நடோரியூமு)* அதன் *Natrium* என்ற இலத்தீன் மொழிப் பெயரிலிருந்து வந்தது.

Translation and linguistic naturalization of technical words are followed in languages other than Tamil. படம் 1 shows the periodic table containing the Chinese names of chemical elements. The square Chinese characters are names of elements not symbols. The symbols are written with Roman letters. Apparently elements 113 through 118 had not yet been named when this table was prepared. Here are two examples where the Japanese language has adapted words from other languages. Christmas becomes クリスマス (கிரிசுமசு). The word for sodium ナトリウム (நடோரியூமு) comes from its Latin name Natrium.

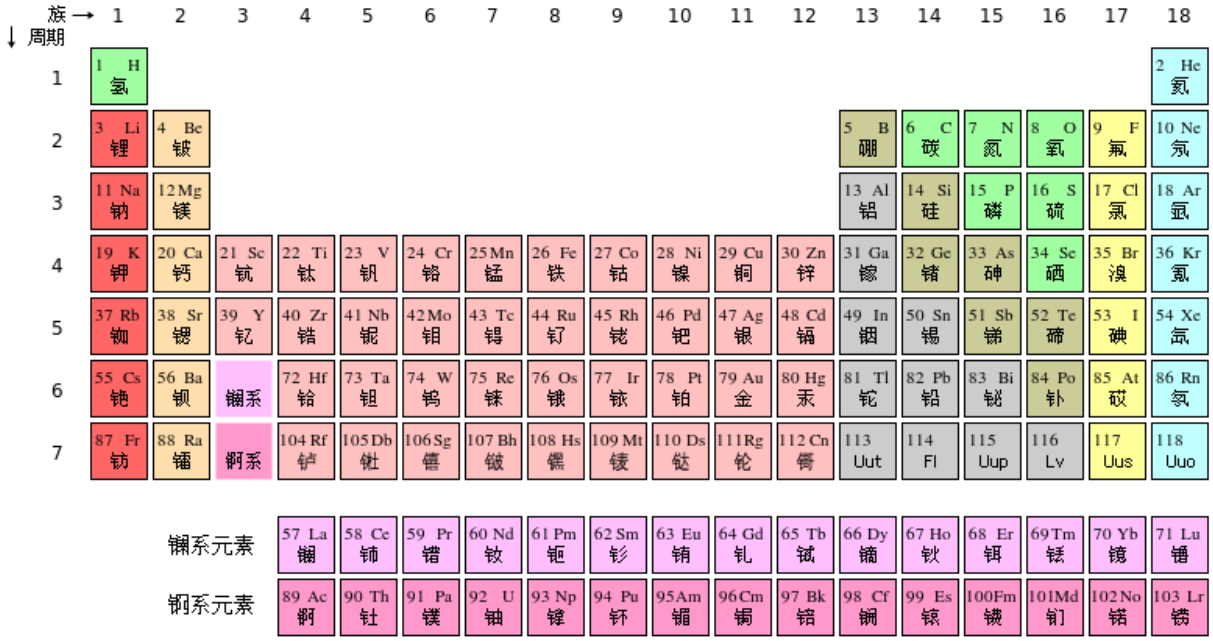

படம் 1 சீன மொழியில் வேதித் தனிமங்களின் ஆவர்த்தன அட்டவணை

வேதியியலில் வேதி இனங்களின் பெயர்களை அமைமுறையாக எழுதுவதற்கு விதிகள் உள்ளன. இந்த விதிகள் பன்னாட்டு தூய மற்றும் பயன்பாட்டு வேதியியலார் (பதூபவே) ஒன்றியத்தால் உருவாக்கப்பட்டவை. அதைப்போலவே, தாவர இனங்களைப் பெயரிடுவதற்காக தாவரவியல் பெயரிடுமுறையின் பன்னாட்டு விதிமுறை (தாபவி) என்பதும், விலங்கு இனங்களைப் பெயரிடுவதற்காக விலங்கியல் பெயரிடுமுறையின் பன்னாட்டு விதிமுறை (விபவி) என்பதும் உள்ளன. இந்த விதிகள் வேதிப்பொருள்கள், தாவரங்கள், விலங்குகள் ஆகியவற்றின் பெயர்கள் ஆங்கிலத்திலேயே இருக்கவேண்டும் என்பதை உள்ளுரைக்கின்றனவா என்ற கேள்வி எழுகிறது. இந்த விதிகளை ஊன்றிப் படிக்கும்போது அப்படியான ஓர் உள்ளுரை இல்லை என்பது விளங்குகிறது. உண்மையில் இந்த விதிகள் பல மொழிகளில் மொழிபெயர்க்கப்பட்டு விதிகளுக்கிணங்கிய பெயர்கள் அந்தந்த மொழிகளில் உருவாக்கப் பட்டுள்ளன.

There are rules in chemistry to write the names of chemical species systematically. These rules were made by International Union of Pure and Applied Chemistry (IUPAC). Similarly there are International Code of Botanical Nomenclature (ICBN) for naming botanical species and International Code of Zoological Nomenclature (ICZN) for naming zoological species. The question arises whether these rules imply that the names of chemical substances, plants, and animals be in English. When these rules are studied closely it becomes clear that there is no such implication. In fact, these rules have been translated into many languages and names conforming to the rules have been created in those languages.

பொருட்களும் செய்முறைகளும்

Materials and methods

இந்த நூலின் நடப்புப் பதிப்பில் உள்ள பட்டியலுக்காக தமிழ்நாடு அரசு பதிப்பித்த பாடநூற்களிலிருந்து கலைச்சொற்களைத் தொகுத்தேன். ஒன்றிலிருந்து பன்னிரண்டு வரையான வகுப்புக்களுக்குரிய பாடப்புத்தகங்கள் தமிழ்நாடு அரசினரின் இணையதளத்தில் கிடைக்கின்றன. தமிழ் விக்சனரியையும் ஒரு வளமாகப் பயன்படுத்தினேன். பொதுவான ஓர் ஆங்கில அகராதி www.dictionary.com என்ற இணையதளத்தில் கிடைக்கிறது. அதை ஆங்கிலச் சொற்களின் சரியான வரையறைகளையும் பன்மடிப் பொருள்களையும் புரிந்துகொள்வதற்காகப் பயன்படுத்தினேன். தேவைக்குத் தகுந்தபடி மேற்பட்ட தகவல்களைப் பெறுவதற்காகப் பொதுவான கூகிள் தேடல்களையும் பல விக்கிப்பீடியா ஆய்வுரைகளையும் பயன்படுத்தினேன். தொகுப்பின்போது வளர்ந்து வரும் பட்டியலை மேலாள்வதற்காக *Microsoft Excel* என்ற மென்பொருளைப் பயன்படுத்தினேன். இந்த மென்பொருளில் தேவையானபோது தமிழ் அகரவரிசையிலோ அல்லது ஆங்கில அகரவரிசையிலோ பட்டியலை மறுமுறைமையாக்கும் வசதி இருக்கிறது. தமிழில் தொடுதட்டச்சுவதற்கு ஒரு தமிழ்99 விசைப்பலகையைப் பயன்படுத்துகிறேன்.

> *For the list contained in the current version of this book I collected technical words from the textbooks published by Tamilnadu government. Textbooks for first through twelfth standards are available at Tamilnadu Government's website. I also used Tamil Wiktionary as a resource. A general English dictionary is available at www.dictionary.com. I used it in order to understand the correct definitions and multiple meanings of English words. I also used general Google searches and several Wikipedia articles for additional information as needed. I used Microsoft Excel as the software to manage the growing list during collection. There is facility in this software to reorder the list according to Tamil or English alphabetical order as needed. I use a Tamil99 keyboard for touch-typing in Tamil.*

பத்தாம் முதல் பன்னிரண்டாம் வகுப்புக்களுக்குரிய அறிவியல் தொழில்நுட்பப் பாடப்புத்தகங்களை வாசித்துப் பார்த்துக் கலைச்சொற்களைக் குறிப்பெடுத்தேன். ஒரே புத்தகத்தின் தமிழ் பதிப்பையும் ஆங்கிலப் பதிப்பையும் அருகருகே வைத்து வாசித்தேன். ஆங்கிலப் பதிப்பில் ஒரு கலைச்சொல்லை எதிர்கொண்டபோது தமிழ்ப் பதிப்பில் அதற்கு நிகராகவுள்ள சொல்லைக் கண்டுபிடித்தேன். ஆங்கிலச் சொற்கள் நன்கு நிறுவப்பட்டவையாதலால் அவற்றை இருந்தபடியே குறித்துக்கொண்டேன். நிகரான ஒரு தமிழ்ச் சொல்லைப் பெற கீழ்க்கண்ட படிகளாலான ஒரு செய்முறையைப் பின்பற்றினேன்:

1. புத்தகத்தின் தமிழ்ப் பதிப்பிலுள்ள சொல் முன்சொன்ன வழியுரைகளைப் பின்பற்றினால் அதை அப்படியே ஏற்றுக்கொள்கிறேன்.

2. தமிழ்ப் புத்தகத்திலுள்ள சொல் வழியுரைகளுடன் இணங்காவிட்டால், ஆங்கிலச் சொல்லைத் தமிழ் விக்சனரியில் தேடுகிறேன். சொல் அங்கு இருந்தால், நிகரான தமிழ்ச் சொல்லை அல்லது பல சொற்களிலிருந்து ஒன்றைத் தேர்ந்தெடுக்கிறேன்.

3. ஆங்கிலச் சொல் விக்சனரியில் இல்லாவிட்டாலோ அல்லது அங்குள்ள தமிழ்ச்சொற்களில் எதுவும் வழியுரைகளைப் பின்பற்றாவிட்டாலோ, ஒரு புதிய சொல்லைக் கட்டமைக்க முயல்கிறேன். அதற்காக முதலில் இணையவழி ஆங்கில அகராதியில் பொருள் காண்கிறேன். அந்த அகராதி பெரும்பாலும் கலைச்சொல்லின் கிரேக்க அல்லது இலத்தீன் போன்ற மூலச்சொல்லைத் தருகிறது. அவசியமானால் விக்கிப்பீடியா ஆய்வுரை அல்லது பொதுவான கூகிள் தேடல் மூலம் இந்தச் சொல் அறிவியலில் பயன்படும் சூழமைவுகளைப் பற்றிய தகவல்களையும் சேகரிக்கிறேன். இவற்றின் அடிப்படையில் வழியுரைகளைப் பின்பற்றும் ஒரு சொல்லை உருவாக்க முயல்கிறேன்.

4. வேறெதிலும் வெற்றி கிடைக்காவிட்டால் இறுதி முயற்சியாக ஆங்கிலச்சொல்லைப் பேச்சொலி மூலம் தமிழாக்குகிறேன். இதற்காக முதலில் ஆங்கில அகராதியில் சரியான உச்சரிப்பைப் பார்க்கிறேன். இந்த உச்சரிப்பு தமிழுக்கு மிகவும் அயலாகத் தோன்றாவிட்டால் அதை அப்படியே வைத்துக்கொள்கிறேன். அயலாகத் தோன்றினால் அதைத் தமிழியலாக்குகிறேன். அறிவியலாளர்களின் பெயர்கள் தமிழியலாக்குவதற்கு ஒரு விதிவிலக்கு. இயற்பெயர்களின் சரியான உச்சரிப்புகளை வடமொழி எழுத்துக்களைப் பயன்படுத்தியாவது தமிழில் மீளுருவாக்க முயல்கிறேன்.

5. ஒரு புதிய சொல்லை எழுதும்போது அதனுடன் தொடர்புடையவையும் பட்டியலில் ஏற்கெனவே இருப்பவையுமான மற்றச் சொற்களை இயைபுடைமைக்காக மாற்றுவது சில நேரங்களில் அவசியமாகிறது. ஆகவே இது ஒரு மறுசுருள் வழிமுறை ஆகிறது.

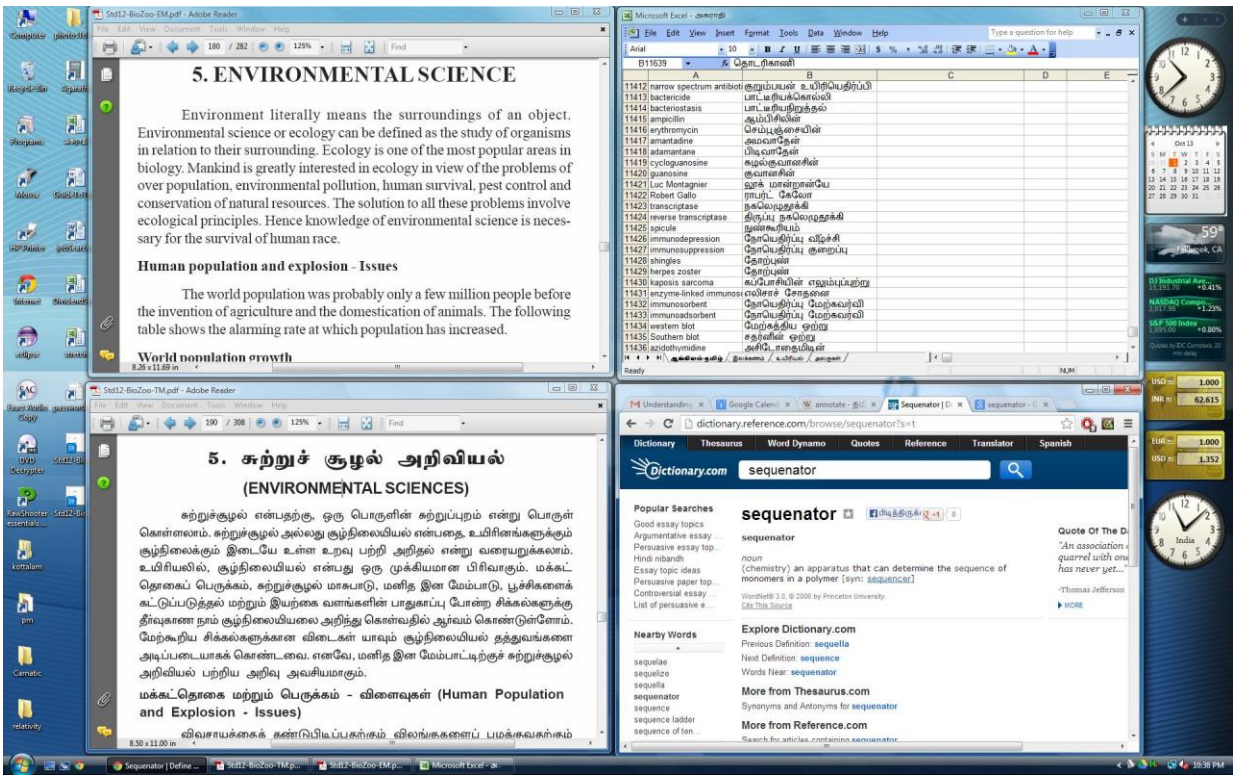

படம் 2 செய்முறையைக் காட்டும் திரைநிலைப்படம்

I read the science and technology textbooks for tenth through twelfth standards and noted the technical words. I read the English and Tamil versions of the same book side by side. When I came across a technical word in the English version I spotted the corresponding word used in the Tamil version. Since the English words are well established I noted them as such. For a corresponding Tamil word I followed a procedure with the following steps:

1. *If the word in the Tamil version of the book follows the guidelines mentioned above, then I take it as such.*

2. *If the word in the Tamil book does not conform to the guidelines, I look up the English word in Tamil Wiktionary. If the word appears there, I select from the corresponding Tamil word or words.*

3. *If the English word does not appear in Wiktionary or if none of the Tamil words listed there follows the guidelines, then I attempt to construct a word. To do this I first look at the online English dictionary for the meaning. Invariably the dictionary lists origin for technical terms, usually Greek or Latin. If necessary I look for a Wikipedia article or make a general Google search to gather some relevant context in which the term is used in science. Based on these I try to come up with a Tamil word satisfying the guidelines.*

4. *If all else fails, as a last resort I transliterate the English word. To do this I first look in the English dictionary for the correct pronunciation. If the pronunciation does not sound too awkward in Tamil I use it as such. If it does, I Tamilize it. One exception to Tamilization is for names of Scientists. I try to reproduce the exact pronunciation of proper names in Tamil even by using letters of foreign origin.*

5. *When writing a new word, it sometimes becomes necessary to modify related words already on the list for consistency. Thus this is an iterative process.*

தமிழ் ஆங்கிலப் பாடப்புத்தகங்களின் பக்கங்களையும் வளர்ந்து வரும் பட்டியலின் ஒரு பகுதியையும், ஓர் இணைய மேலோடியையும் என் கணினித் திரையில் ஒரே நேரத்தில் பார்க்கும்படியான ஒரு பாவு சாளர அமைப்பைப் படம் 2 திரைநிலைப்படமாகக் காட்டுகிறது. மேலோடியில் உள்ள தத்தல்களுள் தமிழ் விக்சனரியையும், ஆங்கில அகராதியையும், கூகிள் தேடல் முடிவுகளையும் காட்டுபவை அடங்கியுள்ளன. எல்லா வளங்களும் கணினி மூலமும் இணையம் மூலமும் கிடைப்பதால் இந்த வேலை பல வன்னகல் புத்தகங்களைக் கையால் புரட்டும் முறையை விட எளிதாகிறது.

படம் 2 *shows a tiled window system as a screenshot where I can see the pages of Tamil and English textbooks, a part of the growing list, and an internet browser at the same time on my computer screen. The browser contains tabs showing Tamil Wiktionary, English dictionary, and*

Google search results. Since all resources are available through computer and internet, this work becomes easier than flipping through many hard copy books by hand.

மேலே குறிப்பிட்ட பள்ளிப் பாடநூல்கள் எல்லாவற்றையும் வாசித்துக் கலைச் சொற்களைத் தொகுத்தபின், ஒருத்துவமும் திட்டவட்டமும் செயலுறுதியாகுமாறு பட்டியலைப் பரிசீலித்தேன். முதலில் பட்டியலை ஆங்கிலச் சொற்களால் அகரவரிசையாக்கி, மேலிருந்து கீழாக வாசித்தேன். ஒரே ஆங்கிலச் சொல் ஒரு தடவைக்கு மேல் வந்து அதற்கு ஒன்றுக்கு மேற்பட்ட தமிழ்ச்சொற்கள் பட்டியலில் இருந்தால் அவற்றில் ஒன்றைத் தேர்ந்தெடுத்தேன். பிறகு தமிழ்ச் சொற்களால் அகரவரிசையாக்கி மீண்டும் வாசித்து ஒரு தமிழ்ச்சொல் ஒன்றுக்கு மேற்பட்ட ஆங்கிலச் சொல்லுக்கு நிகராக வந்தால், ஒன்று தவிர மற்றவற்றுக்கு வேறு தமிழ்ச்சொற்களை எழுதினேன். இவ்வாறு எழுதும்போது புதிய சொற்களும் ஏற்கெனவே பட்டியலில் இருக்கும் வாய்ப்பு உள்ளது. ஆகவே இது ஒரு மறுசுருள் வழிமுறை ஆகிறது. ஆனால் இந்த மறுசுருள் விரைவில் குவிபோவதால் ஓரிரண்டு மீள்பார்வைகளில் வழிமுறை முற்றுப்பெறுகிறது. அகரவரிசையில் ஒத்த முன்னொட்டுச் சொற்கள் அருகில் தொகுக்கப்படுவதால், இந்த வழிமுறை இயைபுடைமையை ஓரளவு சரிபார்ப்பதற்கும் உதவுகிறது.

After reading all textbooks mentioned above and collecting all technical words, I examined the list to guarantee uniqueness and definiteness. First I alphabetized the list on the English words and read it from top to bottom. If the list contained an English word more than once with more than one Tamil word corresponding to it, I chose one among them. Then I alphabetized on the Tamil words and read again. If a Tamil word appeared corresponding to more than one English word, I wrote new Tamil words for all but one. While writing such new words there is a chance that the new words may already be on the list. Hence this becomes an iterative process. But since this iteration converges rapidly, the process terminates after a few reviews. Since words with similar prefixes are grouped together in the alphabetic order, this process also helps to check consistency to some extent.

புதிய கலைச்சொற்களை உருவாக்கும்போது இலக்கண விதிகள் அனைத்தையும் கடைப்பிடித்தால்தான் அச் சொற்கள் செந்தமிழ்ச் சொற்களாக இருக்கும். ஒரு சில விதிகளைத் தளர்த்தினால் பிறகு மற்ற சில விதிகளையும் தளர்த்தலாம்; அவ்வாறே எல்லா விதிகளையும் தளர்த்திவிடலாம். எந்தெந்த விதிகளைத் தளர்த்தலாம் என்பதற்குத் திட்டவட்டமான வழியுரைகள் இல்லை. சொல்லாக்கத்தின்போது மனதில் கொள்ளவேண்டிய விதிகளுள் சில கீழ்வருவன:

1. தமிழ்ச்சொல் புள்ளிவைத்த ஒற்றெழுத்தில் தொடங்காது. Gram என்ற சொல்லைத் தமிழில் க்ராம் என்று எழுதுவது இந்த விதியை மீறும். ஆகவே கிராம் என்று எழுதுகிறோம்.
2. டகர, ணகர, ரகர, லகர, ழகர, ளகர, றகர, னகர ஆகிய எழுத்துக்கள் எந்த உயிரெழுத்துடன் சேர்ந்தும் சொல்லின் முதலில் வாரா. டேனியலின் மின்கலம், ரேடியம், லக்கலாஞ்சியின் மின்கலம் போன்றவை இந்த விதியை மீறுவதால் முறையே இடேனியலின் மின்கலம், இரேடியம், இலக்கலாஞ்சியின் மின்கலம் என்று சொல்கிறோம்.
3. வல்லின ஒற்றுகளும் ஙகர ஒற்றும் (அதாவது, க், ங், ச், ட், த், ப், ற் ஆகிய எழுத்துக்கள்) தமிழ்ச் சொல்லின் கடைசி எழுத்தாக இருக்காதவை. (நன்னூல் 107). அசிற்றிக் அமிலம் என்பது இந்த விதியை மீறும். ஆகவே அசிற்றிக அமிலம் என்கிறோம்.

4. *ககர, சகர, தகர, பகர ஒற்றுக்களை அடுத்து அதே எழுத்தின் உயிர்மெய் வடிவமே வரலாம்: வேறெந்த மெய்யெழுத்தும் வராது. சக்கரம், உச்சி, மீத்தேன், உப்பு ஆகியவை சரியானவை. ஆனால், மெட்ரிக அமைப்பு என்றும், பாக்டீரியம் என்றும் எழுதுவது இந்த விதியை மீறும். ஆகவே, மெட்டிரிக அமைப்பு என்றும் பாட்டீரியம் என்றும் எழுதுகிறோம்.*
5. *ரகர, ழகர ஒற்றுக்களை அடுத்து அதே எழுத்து தனியாகவோ உயிர்மெய்யாகவோ வராது. சர்ரியல் என்ற சொல் இந்த விதியை மீறுகிறது. ஆகவே இயல்புமீறு என்று தமிழாக்கிச் சொல்கிறோம்.*
6. *மேற்சொன்ன ஆறு தவிர மற்ற பன்னிரண்டு ஒற்றுக்களையும் தொடர்ந்து (அதாவது, ங், ஞ், ட், ண், ந், ம், ய், ல், வ், ள், ற், ன் ஆகிய எழுத்துக்களைத் தொடர்ந்து) எந்த எழுத்தும் வரலாம். (நன்னூல் 110)*

இந்த விதிகளைக் கடைப்பிடித்தால் தமிழின் இயல்பு மாறாமல் இருக்கும். தமிழில் எழுதிய அறிவியல் நூல்கள் வேற்று மொழியில் எழுதியது போன்று இப்போதிருக்கும் தன்மை மறையும். நன்னூல் ஆசிரியர்

> *பழையன கழிதலும் புதியன புகுதலும்*
> *வழுவல கால வகையி னானே*

என்று சொன்னது உண்மைதான். ஆனால் அவர் சொன்னதை நாம் தவறாகப் புரிந்துகொண்டோம். தமிழின் இயல்பைப் பாதுகாக்க நாம் கடைப்பிடிக்க வேண்டிய இலக்கண விதிகளை நாநூற்றறுபத்தொரு வாய்ப்பாடுகளால் விவரித்துக் கூறிவிட்டு இறுதி வாய்ப்பாடான 462-ஆம் வாய்ப்பாட்டில் நூலின் புறனடையாக இதைச் சொன்னார். மேலும் அவர் 'பழையன கழித்தலும், புதியன புகுத்தலும்' என்று சொல்லவில்லை. அவை காலத்தின் போக்கால் தானாக நிகழ்ந்தால் அதில் தவறில்லை (வழுவல) என்று சொல்கிறார். இக்காலத்தில் அறிவியல் தொடர்பான சொற்களை நாம் உருவாக்குவது தவிர்க்கவியலாதது. அது புதியன புகுதலைக் குறிக்கிறது. உரல், உலக்கை, அம்மி, அம்மிக்குழைவி, ஆட்டுரல் போன்ற கருவிகளை இக்காலத்தில் நாம் பயன்படுத்துவதில்லை. அவை பழையனவாகக் கழிகின்றன.

New technical words would be in செந்தமிழ் only if we follow all grammatical rules. If we relax some of the rules, then we can relax some more rules and thus we can relax all of the rules. There is no definite guideline to say which rules can be relaxed. The following are some rules to keep in mind during the construction of new words:

1. *Tamil words do not start with a pure consonant that has a dot over it. Writing gram as க்ராம் would violate this rule. So we write கிராம்.*
2. *The consonants ட, ண, ர, ல, ழ, ள, ற, ன do not start a word in combination with any vowel. டேனியலின் மின்கலம், ரேடியம், லக்கலாஞ்சியின் மின்கலம் would violate this rule. So we say இடேனியலின் மின்கலம், இரேடியம், இலக்கலாஞ்சியின் மின்கலம் respectively.*
3. *The pure plosive consonants (க், ச், ட், த், ப், ற்) and the pure consonat ங் cannot be the last letter of a Tamil word (Nannool 107). அசிற்றிக் அமிலம் would violate this rule. So we say அசிற்றிக அமிலம்.*
4. *Following each of க், ச், த், ப், only the same consonant in combination with any vowel can appear; no other consonant can appear. சக்கரம், உச்சி, மீத்தேன், உப்பு are correct.*

However, writing மெட்ரிக் அமைப்பு and பாக்டீரியம் would violate this rule. So we write மெட்டிரிக அமைப்பு and பாட்டீரியம்.

5. *Following each of ர், ழ் the same letter cannot appear either purely or in combination with a vowel. சர்ரியல் would violate this rule. So we write இயல்புமீறு in pure Tamil.*
6. *Other than the six mentioned above, the remaining twelve pure consonants (ங், ஞ், ட், ண், ந், ம், ய், ல், வ், ள், ற், ன்) can be followed by any consonant (Nannool 110).*

If we follow these rules the nature of Tamil would be preserved. The current appearance of Tamil scientific books as if written in a foreign language would disappear. It is true that Nannool author said

பழையன கழிதலும் புதியன புகுதலும்
வழுவல கால வகையி னானே

However, we have misunderstood what he said. After expounding the rules we need to follow in order to preserve the nature of Tamil in four hundred and sixtyone formulae, he added this last 462nd formula as an exception to his book. Further, he did not word it பழையன கழித்தலும் புதியன புகுத்தலும். If these changes occur spontaneously as time goes on there is nothing wrong with it (வழுவல), he said. At the present time it is inevitable that we create scientific words. This represents புதியன புகுதல். We no longer use devices such as உரல், உலக்கை, அம்மி, அம்மிக்குழைவி, ஆட்டுரல். This represents பழையன கழிதல்.

பாட்டீரியம் என்று எழுதியதை பாக்டீரியம் அல்லது *bacterium* என்று வாசிப்பது தவறு. தமிழ் ஒரு பேச்சொலி மொழியாகும். ஆங்கிலத்தில் ஒவ்வொரு சொல்லுக்கும் எழுத்துக்கூட்டலும் உச்சரிப்பும் தனித்தனியாக அகராதி தருகிறது. ஆனால் தமிழில் எழுத்துக்கூட்டலிலிருந்தே உச்சரிப்பை பெறுகிறோம். மேலும் தமிழில் ஒலியற்ற எழுத்து என்ற ஒன்றும் இல்லை. ஆகவே, இடேனியலின் மின்கலத்தை டேனியல் மின்கலம் என்றும், இரேடியம் என்பதை ரேடியம் என்றும் வாசிப்பது தவறு.

It is wrong to read பாட்டீரியம் as பாக்டீரியம் or bacterium. Tamil is a phonetic language. In English spelling and pronunciation are given separately for each word. But the Tamil pronunciation is obtained from the spelling. Further there is no such thing as a silent letter in Tamil. Hence it is wrong to read இடேனியல் மின்கலம் as டேனியல் மின்கலம் and இரேடியம் as ரேடியம்.

அறிவியல் இலக்கியத்தில் உள்ளதை உள்ளவாறே கூறுவதுதான் சிறப்பு. 'குண்டிகழுவச் சென்றிருக்கிறான்' என்று சொல்வதற்குப்பதிலாக 'கால்கழுவச்சென்றிருக்கிறான்' என்று சொல்வது தமிழ்மரபு. இதை இடக்கரடக்கல் என்று பெயரிட்டு தமிழிலிக்கணமும் ஏற்றுக்கொண்டது. ஆனால், 'குதத்தில் புண் உள்ளது' என்று சொல்வதற்குப்பதிலாக மருத்துவரிடம் சென்று 'காலில் புண் உள்ளது' என்று சொல்கிறவன் சரியான சிகிச்சையை பெறமாட்டான். முந்தைய சூழமைவில், எதைக்கழுவ சென்றிருக்கிறான் என்ற விவரம் முக்கியமானதாக இல்லை. 'ஏதோவொரு சிறு வேலையாக சென்றிருக்கிறான், விரைவில் வந்துவிடுவான்' என்பதுதான் முக்கியச்செய்தி. ஆகவே, குண்டிகழுவத்தான் சென்றிருக்கிறான்

என்பது சொல்பவருக்கு தெரிந்திருந்தும், சமூகச்சூழலில் அதை சொல்லவேண்டாமென்று 'கால்கழுவ சென்றிருக்கிறான்' என்று பொய்சொல்கிறார். புரைதீர்ந்த நன்மை பயப்பதால், வள்ளுவரின் வரையறையின் படி (திருக்குறள் 292) அந்த பொய்யும் வாய்மைபோன்று ஆகிவிடுகிறது. ஆனால், பிந்தைய சூழமைவில், புண் எங்கே இருக்கிறது என்பது முக்கியச்செய்தி. அதைப்பொருத்தே மருத்துவரின் அடுத்த செயல் இருக்கும். ஆகவே 'காலில் புண் உள்ளது' என்று கூறுவது புரைதீர்ந்த நன்மை பயக்கவில்லை. அதைப்போன்றே, penis, testicle, vagina, breast, intercourse ஆகிய சொற்களுக்கு நிகராகத்தரப்பட்ட ஆண்குறி, விந்தகம், பெண்குறி, மார்பகம், கலவி என்ற சொற்களை இயல்பாகவும் இயைபாகவும் பயன்படுத்தவேண்டும். முலை என்ற சொல் தற்காலத்தில் தகாதசொல்லாக கருதப்படுவதால், மார்பகம் என்ற சொல்லை தேர்ந்தெடுத்தேன். இந்த சொல் பட்டியலில் ஒருமுறைதான் இடம்பெறுவதால், பொருள்மயக்கம் ஏற்படுமோ என்ற அச்சமின்றி எங்கும் பயன்படுத்தலாம். முக்கியமாக மருத்துவர்கள் தங்கள் நோயாளிகளிடம் பேசும்போது இதே சொற்களை பயன்படுத்தினால், விரைவில் பொதுமக்களும் கற்றுக்கொள்வார்கள்.

In scientific literature it is best to state things as they are. Instead of saying 'He has gone to wash his buttocks' it is a Tamil tradition to say 'He has gone to wash his feet'. Naming this practice இடக்கரடக்கல் Tamil grammar has also accepted it. However, instead of saying 'There is swelling in the anus', if someone goes to the doctor and says 'There is swelling in the feet', he will not get the correct treatment. In the former context, the detail of what he has gone to wash is unimportant. 'He has gone for a small task and will return shortly' is the important information. Hence, eventhough the speaker knows that the man has gone to wash his buttocks, in order not to say it in a social setting, he lies by saying 'He has gone to wash his feet'. Since it results in a flawless benefit (Thirukkural 292), according to Valluvar, the lie becomes as good as truth. However, in the latter context, the actual location of the swelling is an important information. The doctor's next action is going to depend on it. Hence, saying 'There is swelling on the feet' does not result in a flawless benefit. Similarly, the words ஆண்குறி, விந்தகம், பெண்குறி, மார்பகம், and கலவி given corresponding to penis, testicle, vagina, breast, and intercourse should be used naturally and consistently. Since the word முலை is considered vulgar in modern times, I have chosen மார்பகம். Since this word appears only once in the list, it can be used everywhere without fear of loss of information. In particular, if doctors use these words while speaking to their patients, common people will soon learn them.

விளைவுகளும் உடனுரையும்

Results and discussion

அறிவியலில் மிகப்பெரும் எண்களும் மிகச்சிறு எண்களும் எழுகின்றன. எடுத்துக்காட்டாக புவியிலிருந்து கதிரவனின் தொலைவு 149,597,870,700 மீட்டர். கரிம அணுவின் (சகதிறன்) விட்டம் $140\,x\,10^{-12}$ மீட்டர். மிகப்பெரிய எண்களையும் மிகச்சிறிய எண்களையும் குறிப்பதற்கு அறிவியலாளர் அறிவியல் குறியீடு என்ற முறையை பயன்படுத்துகின்றனர். இம்முறையில் இலக்கங்களை மும்மூன்றாக தொகுத்து எழுதுவது வழக்கம்; அதாவது ஆயிரத்தின் அடுக்குகளாக தொகுப்பது வழக்கம். இந்த அடுக்குகளுக்கு மெட்டிரிக முறையில் மெகா-, கிலோ-, மில்லி-, மைக்குரோ- போன்ற முன்னொட்டுகள் உள்ளன. ஆயிரத்தின் அடுக்குகளை பெயரிடுவதற்கான சொற்களை ஆக்கவேண்டிய நிலையில் நாம் இருக்கிறோம். இதற்காக நான் முன்மொழியும் முறையை அட்டவணை 1 காட்டுகிறது. எடுத்துக்காட்டாக, ஐமடியாயிரம் என்பது ஆயிரத்தின் ஐந்தாவது அடுக்கு. இலச்சம், கோடி என்பவை ஆயிரத்தின் அடுக்குகள் அல்லாததால் அவற்றை அறிவியலில் பயன்படுத்தவேண்டாம். இம்முறையில் கதிரவனின் தொலைவை சொற்களால் வாசிக்க நூற்றுநாற்பத்தொன்பது மும்மடியாயிரத்து ஐநூற்றுத்தொண்ணூற்றேழு இருமடியாயிரத்து எண்ணூற்றெழுபது ஆயிரத்து எழுநூறு மீட்டர் எனலாம். எண்களை சொற்களால் எழுதும்போது இடையே காற்புள்ளி வைக்கவேண்டாம்.

எண்	**பெயர்**	***Short scale English names***
10^{3}	ஆயிரம்	*thousand*
10^{6}	இருமடியாயிரம்	*million*
10^{9}	மும்மடியாயிரம்	*billion*
10^{12}	நான்மடியாயிரம்	*trillion*
10^{15}	ஐமடியாயிரம்	*quadrillion*
10^{18}	அறுமடியாயிரம்	*quintillion*
10^{21}	எழுமடியாயிரம்	*sextillion*
10^{24}	எண்மடியாயிரம்	*septillion*
10^{27}	ஒன்பதுமடியாயிரம்	*octillion*
10^{30}	பதின்மடியாயிரம்	*nonillion*
10^{33}	பதினொருமடியாயிரம்	*decillion*
10^{36}	பன்னிருமடியாயிரம்	*undecillion*
10^{39}	பதின்மும்மடியாயிரம்	*duodecillion*

10^{42}	பதிநான்மடியாயிரம்	*tredecillion*
10^{45}	பதினைமடியாயிரம்	*quattuordecillion*
10^{48}	பதினறுமடியாயிரம்	*quindecillion*
10^{51}	பதினெழுமடியாயிரம்	*sexdecillion*
10^{54}	பதினெண்மடியாயிரம்	*septendecillion*
10^{57}	பத்தொன்பதுமடியாயிரம்	*octodecillion*
10^{60}	இருபதின்மடியாயிரம்	*novemdecillion*
10^{63}	இருபத்தொருமடியாயிரம்	*vigintillion*
10^{300}	நூறுமடியாயிரம்	
10^{303}	நூற்றொருமடியாயிரம்	*centillion*

அட்டவணை 1 பெரிய எண்களின் பெயர்கள்

Very large and very small numbers arise in science. For example, the distance of the sun from the earth is 149,597,870,700 *meter. The (covalent) diameter of carbon atom is* $140\ x\ 10^{-12}$ *meter. Scientists use a method called the scientific notation to denote very large and very small numbers. In this method, it is customary to group digits three by three; that is, to group them in powers of thousand. There are prefixes such as mega-, kilo-, milli-, and micro- in the metric system for these powers. We are in a position of having to create words for the powers of thousand.* அட்டவணை 1 *shows the method I propose for this purpose. For example,* ஐமடியாயிரம் *is the fifth power of thousand. Since lakh and crore are not powers of thousand, let us not use them in science. In this method we can say that the distance to the sun is* நூற்றுநாற்பத்தொன்பது மும்மடியாயிரத்து ஐநூற்றுத்தொண்ணூற்றேழு இருமடியாயிரத்து எண்ணூற்றெழுபது ஆயிரத்து எழுநூறு *meter. Let us not use commas in the middle of numbers written in words.*

அட்டவணையில் தமிழ்ப்பெயர்களுக்கும் ஆங்கிலப்பெயர்களுக்குமிடையே ஒரு இயைபின்மை தெளிவாகத்தெரிகிறது. இது ஆங்கிலப்பெயர்களிலுள்ள ஒரு குறைபாட்டையே குறிக்கிறது. எடுத்துக்காட்டாக, ஆயிரத்தின் ஐந்தாவது அடுக்கு நான்குக்கு நிகரான *quad* என்ற முன்னொட்டால் *quadrillion* எனப்படுகிறது. இந்த இயைபின்மையால் எண்களை தழிழுக்கும் ஆங்கிலத்துக்குமிடையே மொழிபெயர்க்கும்போது நாம் கவனமாகத்தான் இருக்கவேண்டும். ஆங்கிலத்தில்போலவே நாமும் ஐந்தாவது அடுக்கை நான்மடியாயிரம் என்று சொல்லும் சாத்தியம் செருப்புக்குத்தகுந்தாற்போல் காலை வெட்டிக்கொள்ளும் சாத்தியத்தைப்போன்றது. தற்காலத்தில் அறிவியல்போன்ற துறைகளில் ஆங்கிலம் ஆதிக்கஞ்செலுத்துவது உண்மைதான். ஆனால் இந்த நிலை சுமார் முந்நூறு ஆண்டுகளுக்கு முன் இருந்ததில்லை; இன்னும் முந்நூறு ஆண்டுகளில் இல்லாமற்போகலாம். ஆங்கிலத்தின் ஆதிக்கம் ஓரிரு நூற்றாண்டுகளுக்கு முன்பு நடந்த வரலாற்று நிகழ்ச்சிகளால் ஏற்பட்டது. தமிழ்மொழி அந்த காலக்கட்டத்துக்கு அப்பாற்பட்டது. இந்த அட்டவணையில் நான் தந்திருப்பது குற்றளவு எனப்படும் அமைப்பிலான அமெரிக்க ஆங்கிலப்பெயர்கள்.

அமெரிக்க ஆங்கிலத்துக்கும் பிரித்தானிய ஆங்கிலத்துக்குமிடையேயும் எண்களின் பெயர்களில் ஒரு இயைபின்மை இருக்கிறது என்பது இங்கு குறிப்பிடத்தக்கது.

A discrepancy between the Tamil words and the English words is clearly visible in the table. This indicates a deficiency in the English names. For example, the fifth power of thousand is written quadrillion using the prefix quad- corresponding to four. Due to this discrepancy, we must be careful while translating numbers between Tamil and English. The possibility of calling the fifth power of thosand நான்மடியாயிரம் just as in English is like the possibility of trimming our feet to fit the shoe. It is true that English dominates science and other areas at present. But this situation did not prevail about three hundred years ago; it may not prevail three hundred years since. The dominance of English arose from historical events taking place a century or two ago. Tamil is beyond this time frame. What I have given in the table are the American names in a system called short scale. It is noteworthy that there is a discrepancy between American English and British English regarding the names of large numbers.

பெரிய எண்களின் பெயர்களை அடுத்து, ஆயிரத்தின் அடுக்குகளின் மெட்டிரிக முன்னொட்டுகளை காண்போம். அவ்வாறான ஆங்கில முன்னொட்டுகளையும் அவற்றுக்கு தமிழில் நான் முன்வைப்பனவற்றையும் அவற்றின் திட்டமாக்கிய அடையாளங்களையும் அட்டவணை 2 காட்டுகிறது.

After the names of large numbers, let us see the metric prefixes for the powers of thousand. The English names of such prefixes, my proposals for the Tamil versions, and their standard symbols are shown in அட்டவணை 2.

இயற்பியலில் பயன்படும் அளவைகளின் அலகுகளையும் அவற்றின் அடையாளங்களையும் பன்னாட்டு அலகமைப்பு (பவ) என்ற ஒருங்கமைப்பு திட்டமாக்கியிருக்கிறது. நாமும் அவற்றின் திட்டவட்டமான சமானிகளை பயன்படுத்தவேண்டும். அலகுகளின் பெயர்களை அட்டவணை 3 காட்டுகிறது. இந்த அட்டவணையில் பவ திட்டமாக்கலில் சொன்ன அடிப்படை அலகுகளும் வருவித்த அலகுகளும் உள்ளன. பவ திட்டமாக்கலில் இல்லாத சில அலகுகளும் அட்டவணையின் இறுதிப்பாகத்தில் உள்ளன.

The units of measurements used in physics and their symbols have been standardized by an organization called System International de Units (SI). We too should use their definite equivalents. அட்டவணை 3 *shows the unit names. The table contains the base units and derived units specified in the SI standard. Some units not in the SI standard are also shown towards the end of the table.*

எண்	**தமிழ் முன்னொட்டு**	***English prefix***	**அடையாளம்**
10	தெக்கா	*deca*	*da*
100	எட்டா	*hecta*	*h*
1000	கிலோ	*kilo*	*k*

10^{6}	மெகா	*mega*	*M*
10^{9}	கிகா	*giga*	*G*
10^{12}	தெரா	*tera*	*T*
10^{15}	பேட்டா	*peta*	*P*
10^{18}	எச்சா	*exa*	*E*
10^{21}	சேட்டா	*zeta*	*Z*
10^{24}	யோட்டா	*yotta*	*Y*
0.1	தெசி	*deci*	*d*
0.01	சென்றி	*centi*	*c*
0.001	மில்லி	*milli*	*m*
10^{-6}	மைக்குரோ	*micro*	μ
10^{-9}	நானோ	*nano*	*n*
10^{-12}	பீக்கோ	*pico*	*p*
10^{-15}	பெமுடோ	*femto*	*f*
10^{-18}	அட்டோ	*atto*	*a*
10^{-21}	செட்டோ	*zepto*	*z*
10^{-24}	யோட்டோ	*yocto*	*y*

அட்டவணை 2 ஆயிரத்தின் அடுக்குகளுக்கான மெட்டிரிக முன்னொட்டுகளும் அடையாளங்களும்

முன்னொட்டுகளையும் அலகுகளின் பெயர்களையும் தமிழில் எழுதும் உரிமை நமக்கு இருக்கிறது. ஆனால் அவற்றுக்கான அடையாளங்களை பன்னாட்டு அலகமைப்பு நிர்ணயித்திருக்கிறது. அவற்றை கொடுக்கப்பட்ட உரோமானியகிரேக்கக்குறியீடுகளாலே எழுதவேண்டும். தமிழில் சிறு எண்களை க, உ, ங, ச, ரு. சு. எ. அ கூ என்றெல்லாம் எழுதாமல் *1, 2, 3, 4, ...* என்று உரோமானியக்குறியீடுகளால் எழுதி ஒன்று, இரண்டு, மூன்று, நான்கு, ... என்று வாசிப்பதுபோலவே, அளவுகளை 10 கிமீ, 4 நொ, 7 கி என்று எழுதாமல் $10\ km, 4\ s, 7\ g$ என்று எழுதி, பத்து கிலோமீட்டர், நான்கு நொடிகள், ஏழு கிராம் என்று வாசிக்கவேண்டும். அதாவது, இங்கு m என்பது மீட்டரைக்குறிக்கும் ஒரு உரோமானிய அடையாளம்; அதை எம் என்ற ஆங்கில எழுத்தாக எண்ணுவது தவறு.

We have the freedom of writing the number prefixes and unit names in Tamil. Howerver, their symbols are determined by the System International de Units. We must write them in the given Roman or Greek notation. Just like we write small numbers in Tamil not as க, உ, ங, ச, ரு. சு. எ. அ கூ *but using Roman symbols as 1, 2, 3, 4, ... and read them as* ஒன்று, இரண்டு, மூன்று, நான்கு, ..., *we should write measurements not as* 10 கிமீ, 4 நொ, 7 கி *but as* $10\ km, 4\ s, 7\ g$

and read them as பத்து கிலோமீட்டர், நான்கு நொடிகள், ஏழு கிராம். Here m is a Roman symbol denoting meter; it is incorrect to think of it as the English letter em.

Measurement	**அளவு**	***Unit***	**அலகு**	**அடையாளம்**
length	நீளம்	*meter*	மீட்டர்	*m*
mass	நிறை	*kilogram*	கிலோகிராம்	*kg*
time	நேரம்	*second*	நொடி	*s*
electric current	மின்னோட்டம்	*ampere*	ஆம்பியர்	*A*
temperature	வெப்பநிலை	*degree Kelvin*	பாகை கெல்வின்	*K*
amount of substance	பொருளளவு	*mole*	மோல்	*mol*
light intensity	ஒளிச்செறிவு	*candela*	காண்டலா	*cd*
angle	கோணம்	*radian*	ஆரையன்	*rad*
solid angle	திண்மக்கோணம்	*steradian*	திண்மாரையன்	*sr*
frequency	அலைவெண்	*hertz*	எர்சு	*Hz*
force	விசை	*newton*	நியூட்டன்	*N*
pressure	அழுத்தம்	*pascal*	பாசுக்கல்	*Pa*
energy	ஆற்றல்	*joule*	யூல்	*J*
power	திறன்	*watt*	வாட்டு	*W*
electric charge	மின்னூட்டம்	*coulomb*	கூலும்	*C*
electric field potential	மின்புல ஆற்றநிலை	*volt*	வோல்ட்டு	*V*
electric capacitance	மின்தேக்கம்	*farad*	பாரடு	*F*
electric resistance	மின்தடையம்	*ohm*	ஓம்	Ω
electric conductance	மின்கடத்தம்	*siemens*	சீமன்சு	*s*
magnetic flux	காந்தப்பாயம்	*weber*	வெபர்	*Wb*
magnetic flux density	காந்தப்பாய அடர்வு	*tesla*	தெசுலா	*T*
indunctance	தூண்டல்	*henry*	என்ரி	*H*
temperature	வெப்பநிலை	*degree celcius*	பாகை செல்சியசு	*ºC*
luminous flux	ஒளிப்பாயம்	*lumen*	யூமன்	*lm*
illuminance	ஒப்பு ஒளிப்பாயம்	*lux*	யூசு	*lx*

radioactivity	கதிரியக்கம்	*becquerel*	பெக்கரல்	*Bq*
absorbed dose	உட்கவர் அளவு	*gray*	கிரே	*Gy*
dose equivalent	உட்கவர் சமானி	*sievert*	சிவர்டு	*Sy*
catalytic activity	வினையூக்களவு	*katal*	கறல்	*kat*
length	நீளம்	*angstrom*	ஆங்கிதம்	*Å*
length	நீளம்	*centimeter*	சென்றிமீட்டர்	*cm*
volume	பருமன்	*cubic centimeter*	கன சென்றிமீட்டர்	*cc*
mass	நிறை	*gram*	கிராம்	*g*
digital information	எண்மியத்தகவல்	*bit*	இணு	*b*
digital information	எண்மியத்தகவல்	*byte*	எணு	*B*

அட்டவணை 3 அளவைகளின் அலகுகளும் அடையாளங்களும்

ஆயிரத்தின் அடுக்குகளின் பெயர்களையும் அளவைகளின் அலகுகளின் பெயர்களையும் தமிழில் எழுதி, அவற்றின் அடையாளங்களை உரோமானிய அல்லது கிரேக்கக் குறியீடுகளில் எழுதுவதுபோலவே, வேதியியலில் தனிமங்களின் பெயர்களை தமிழில் எழுதி, அவற்றின் அடையாளங்களை உரோமானியக்குறியீடுகளில் எழுதவேண்டும். இந்த முறையை சீன மொழியிலும் கடைப்பிடிப்பதை படம் 1 காட்டுகிறது. தமிழில் வெகுகாலமாக வழங்கிவரும் தங்கம், வெள்ளி, இரும்பு, தாமிரம், துத்தநாகம், கந்தகம் போன்ற பெயர்களை அவ்வாறே எடுத்துக்கொண்டேன். *Hydrogen, helium, oxygen, nitrogen* போன்ற எளிதாக காரணந்தோன்றும் பெயர்களை தமிழிலும் காரணப்பெயர்களாக்கினேன். *Hydrogen* நீரிலிருந்து எழுவதால் நீரியம் ஆனது. *Helium* கதிரவனிலிருந்து வருவதால் கதிரவம் ஆனது. *Biology* உயிரியல் ஆகிவிட்டதால், *Oxygen* என்ற தனிமத்துக்கு உயிரியம் என்ற சொல்லை பயன்படுத்தினால், *bio-, oxy-* ஆகிய இரண்டு முன்னொட்டுகளும் உயிரிய- என்றாகிவிடும். ஆகவே தனிமத்துக்கு மூச்சியம் என்று பெயரிட்டேன். அப்படியானால், *oxidation* மூச்சியமேற்றம் என்றும் *reduction* மூச்சியமிறக்கம் என்றும் ஆகின்றன. மற்ற தனிமங்களின் பெயர்களை தமிழியலாக்கினேன். தனிமப்பெயர்களின் முழுப்பட்டியலை அட்டவணை 4 தருகிறது.

Just as we write the names of the powers of thousands and units of measurements in Tamil and their symbols in Roman or Greek notation, we should write the names of chemical elements in Tamil and their symbols in Roman notation. படம் 1 *shows how this method is used in the Chinese language. I have retained established Tamil names such as* தங்கம், வெள்ளி, இரும்பு, தாமிரம், துத்தநாகம், *and* கந்தகம். *I translated names such as hodrogen, helium, oxygen, and*

nitrogen whose etymology is clear. Since hydrogen arises from water it became நீரியம். Since helium arises from the sun, it became கதிரவம். Since biology is உயிரியல், using உயிரியம் for oxygen would cause the prefixes bio- and oxy- to be mapped to உயிரிய-. Hence I named the element மூச்சியம். Then oxidation becomes மூச்சியமேற்றம் and reduction becomes மூச்சியமிறக்கம். I Tamilized the names of other elements. The full list of element names is given in அட்டவணை 4.

http://thiru-padaippugal.blogspot.com/2012/09/chemical-elements.html

அணு எண்	***Name***	பெயர்	குறியீடு
1	*Hydrogen*	நீரியம்	*H*
2	*Helium*	கதிரவம்	*He*
3	*Lithium*	இலித்தியம்	*Li*
4	*Beryllium*	பெரிலியம்	*Be*
5	*Boron*	போரான்	*B*
6	*Carbon*	கரிமம்	*C*
7	*Nitrogen*	உப்பியம்	*N*
8	*Oxygen*	மூச்சியம்	*O*
9	*Fluorine*	புளோரின்	*F*
10	*Neon*	நியான்	*Ne*
11	*Sodium*	சோடியம்	*Na*
12	*Magnesium*	மகனீசியம்	*Mg*
13	*Aluminum*	அலுமினம்	*Al*
14	*Silicon*	சிலிக்கான்	*Si*
15	*Phosphorus*	பாசுவரம்	*P*
16	*Sulfur*	கந்தகம்	*S*
17	*Chlorine*	குளோரின்	*Cl*
18	*Argon*	ஆர்கான்	*Ar*
19	*Potassium*	பொட்டாசியம்	*K*
20	*Calcium*	கால்சியம்	*Ca*
21	*Scandium*	காந்தியம்	*Sc*
22	*Titanium*	தைத்தேனியம்	*Tl*
23	*Vanadium*	வனேடியம்	*V*
24	*Chromium*	குரோமியம்	*Cr*
25	*Manganese*	மாங்கனீசு	*Mn*
26	*Iron*	இரும்பு	*Fe*
27	*Cobalt*	கோபாற்று	*Co*
28	*Nickel*	நிக்கல்	*Ni*

29	Copper	தாமிரம்	Cu
30	Zinc	துத்தநாகம்	Zn
31	Gallium	காலியம்	Ga
32	Germanium	செருமேனியம்	Ge
33	Arsenic	ஆர்சனிக்கு	As
34	Selenium	செலினியம்	Se
35	Bromine	புரோமின்	Br
36	Krypton	கிரிட்டான்	Kr
37	Rubidium	உருபிடியம்	Rb
38	Strontium	துரந்தியம்	Sr
39	Ytttrium	இத்திரியம்	Y
40	Zirconium	சிருக்கோனியம்	Zr
41	Niobium	நியோபியம்	Nb
42	Molybdenum	மாலித்தினம்	Mo
43	Technetium	தெக்கினியம்	Tc
44	Ruthenium	உருத்தினியம்	Ru
45	Rhodium	உரோடியம்	Rh
46	Palladium	பல்லேடியம்	Pd
47	Silver	வெள்ளி	Ag
48	Cadmium	கடமியம்	Cd
49	Indium	இண்டியம்	In
50	Tin	தகரம்	Sn
51	Antimony	ஆந்திமனி	Sb
52	Tellurium	தெலுரியம்	Te
53	Iodine	அயோடின்	I
54	Xenon	சீனான்	Xe
55	Cesium	சீசியம்	Cs
56	Barium	பேரியம்	Ba
57	Lanthanum	இலந்தனம்	La
58	Cerium	சீரியம்	Ce
59	Praseodymium	பிரசோடிமியம்	Pr
60	Neodymium	நியோடிமியம்	Nd
61	Promethium	புரோமிதியம்	Pm
62	Samarium	சமேரியம்	Sm
63	Europium	ஐரோப்பியம்	Eu
64	Gadolinium	கடோலினியம்	Gd
65	Terbium	தேபியம்	Tb

66	Dysprosium	திப்புரோசியம்	Dy
67	Holmium	ஓலுமியம்	Ho
68	Erbium	எர்பியம்	Er
69	Thulium	துலியம்	Tm
70	Ytterbium	இத்தேபியம்	Yb
71	Lutetium	நுடீசியம்	Lu
72	Hafnium	ஆபினியம்	Hf
73	Tantalum	தாந்தலம்	Ta
74	Tungsten	துங்கதன்	W
75	Rhenium	இரீனியம்	Re
76	Osmium	ஆசுமியம்	Os
77	Iridium	இரிடியம்	Ir
78	Platinum	பிளாட்டினம்	Pt
79	Gold	தங்கம்	Au
80	Mercury	பாதரசம்	Hg
81	Thallium	தாலியம்	Tl
82	Lead	ஈயம்	Pb
83	Bismuth	பிசுமத்து	Bi
84	Polonium	பொலோனியம்	Po
85	Astatine	அசிதாதீன்	At
86	Radon	இரேடான்	Rn
87	Francium	பிரான்சியம்	Fr
88	Radium	இரேடியம்	Ra
89	Actinium	அட்டினியம்	Ac
90	Thorium	தோரியம்	Th
91	Protactinium	புரோட்டட்டினியம்	Pa
92	Uranium	யுரேனியம்	U
93	Neptunium	நெட்டுனியம்	Np
94	Plutonium	புளுட்டோனியம்	Pu
95	Americium	அமெரீசியம்	Am
96	Curium	சீரியம்	Cm
97	Berkelium	பெருக்கிலியம்	Kb
98	Californium	கலிபோர்னியம்	Cf
99	Einsteinium	ஐனத்தியம்	Es
100	Fermium	பெர்மியம்	Fm
101	Mendelevium	மெஞ்சலீவியம்	Md
102	Nobelium	நோபெலியம்	No

103	*Lawrencium*	இலாரன்சியம்	*Lr*
104	*Rutherfordium*	இரதர்பர்டியம்	*Rf*
105	*Dubnium*	அடபினியம்	*Db*
106	*Seaborgium*	சிபர்கியம்	*Sg*
107	*Bohrium*	போரியம்	*Bh*
108	*Hassium*	காசியம்	*Hs*
109	*Meitnerium*	மெயினரியம்	*Mt*
110	*Darmstadtium*	ஆருமசுடியம்	*Ds*
111	*Roentgenium*	உரோகனியம்	*Rg*
112	*Copernicium*	கோப்பர்நிசியம்	*Cn*
113	*Ununtrium*	ஒன்றொன்றுமூன்றியம்	*Uut*
114	*Flerovium*	பிளிரோவியம்	*Fl*
115	*Ununpentium*	ஒன்றொன்றைந்தியம்	*Uup*
116	*Livermorium*	உலிவமோரியம்	*Lv*
117	*Ununseptium*	ஒன்றொன்றேழியம்	*Uus*
118	*Ununoctium*	ஒன்றொன்றெட்டியம்	*Uuo*

அட்டவணை 4 வேதித் தனிமங்களின் பெயர்களும் அடையாளங்களும்

கரிமவேதிச்சேர்மங்களை பெயரிடுவதற்கான விதிமுறைகளை பன்னாட்டு தூய மற்றும் பயன்பாட்டு வேதியியலார் (பதூபவே) ஒன்றியம் செந்தரமாக்கியிருக்கிறது. ஒவ்வொரு சேர்மத்துக்கும் ஒரு ஒருத்துவமான தமிழ்ப்பெயர் வரும்படி இவ்விதிகளை நாம் தமிழில் மொழிபெயர்த்துக்கொள்ளலாம். எடுத்துக்காட்டாக, தெவிட்டிய நீரியக்கரிமங்களின் பெயர்கள் கரிமவணுக்களின் எண்ணிக்கை தோன்றும் ஒரு முன்னொட்டில் தொடங்கி –ஏன் என்ற பின்னொட்டில் முடியவேண்டும் என்று பதூபவே விதிக்கிறது. ஆனால் முன்னொட்டுகளையும் பின்னொட்டுகளையும் வேண்டிய மொழியில் எழுதிக்கொள்ளும் சுதந்திரத்தை அவ்விதிகள் மறுக்கவில்லை. கரிமச்சேர்மங்களின் பெயர்களை தமிழில் அமைமுறையில் பெயரிடுவதற்கான சொற்பகுதிகளை அட்டவணை 5 காட்டுகிறது.

International Union of Pure and Applied Chemistry (IUPAC) has standardized the rules for the nomenclature of organic chemical compounds. We can translate these rules into Tamil so that each compound has a unique name in Tamil. For example, IUPAC rules that the names of saturated hydrocarbons should start with a prefix showing the number of carbon atoms and end with the suffix –ane. But it does not deny the freedom of writing those prefixes and suffixes in the required language. அட்டவணை 5 *shows parts of words to be used for naming organic compounds systematically.*

தமிழ் எண்கள் அனைத்தும் உகரத்திலே (பெரும்பான்மை குற்றியலுகரத்திலே) முடிகின்றன. இந்த உகரத்தை நீக்கி அகரம் சேர்ப்பது கரிம எண்களின் எண்ணிக்கைக்கான முன்னொட்டை

பெறுவதன் பொது விதி எனவும் அந்த முன்னொட்டுகளுடன் -ஐல் சேர்ப்பது ஆல்க்கைல் தொகுதிகளின் பெயர்களை பெறுவதன் பொதுவிதி எனவும் நான் முன்மொழிகிறேன். இதன்படி பத்து கரிமவணுக்களுடைய சங்கிலியை குறிக்கும் முன்னொட்டு பத்த- எனவும், அவ்வாறான தெவிட்டிய சங்கிலி பத்தவேன் எனவும், அவ்வாறான ஆல்க்கைல் தொகுதி பத்தவைல் எனவும் ஆகின்றன. இதைப்போலவே 23 கரிம எண்கள் உள்ள கட்டமைப்புக்கூறுகளுக்கு முறையே இருபத்துமூன்ற-, இருபத்துமூன்றவேன், இருபத்துமூன்றவைல் என்று பெறுகிறோம். முதல் மூன்று தெவிட்டிய நீரியக்கரிமங்களை முறையே மீத்தேன், ஈத்தேன், புரோப்பேன் எனவும், நிகரான ஆல்க்கைல் தொகுதிகளை மீத்தைல், ஈத்தைல், புரோப்பைல் எனவும், ஆல்க்கீன்களை மீத்தீன், ஈத்தீன், புரோப்பீன் எனவும், ஆல்க்கைன்களை மீத்தைன், ஈத்தைன், புரோப்பைன் எனவும் எழுதுவதை சிறப்புவிதியாகக் கொள்கிறோம்.

All numbers in Tamil end in உ (mostly குற்றியலுகரம்). I propose that removing this உகரம் and adding an அகரம் is the general rule to get the prefix showing the number of carbon atoms and that adding an –ஐல் to that prefix is the general tule to get the names of alkyl groups. According to this, the prefix for a chain with ten carbon atoms becomes பத்த-, such saturated chain becomes பத்தவேன், and such alkyl group becomes பத்தவைல். Similarly we get இருபத்துமூன்ற-, இருபத்துமூன்றவேன், and இருபத்துமூன்றவைல் respectively for the structural elements with 23 carbon atoms. We take as a special rule to write the first three hydrocarbons as மீத்தேன், ஈத்தேன், புரோப்பேன், the corrsponding alkyl groups as மீத்தைல், ஈத்தைல், புரோப்பைல் respectively, the alkenes as மீத்தீன், ஈத்தீன், புரோப்பீன், and the alkynes as மீத்தைன், ஈத்தைன், புரோப்பைன்.

கட்டமைப்புக்கூறு	***English affix***	**தமிழ் ஒட்டுகள்**
கரிமவணு எண்ணிக்கை	*Buta-*	நான்க-
	Penta-	ஐந்த-
	Hexa-	ஆற-
	Hepta-	ஏழ-
தெவிட்டிய நீரியக்கரிமம்	*-ane*	-ஏன்
இரட்டைப்பிணைப்பு	*-ene*	-ஈன்
மும்மப்பிணைப்பு	*-yne*	-ஐன்
ஆல்க்கைல்	*-yl*	-ஐல்
ஆல்க்கீனைல்	*-enyl*	-ஈனைல்
ஆல்க்கைனைல்	*-ynyl*	-ஐனைல்
ஆல்ககால்	*-ol*	-ஆல்
	hydroxy-	நீர்மூச்சிய-
குளோரைடு	*chloro-*	குளோரோ-
புளோரைடு	*fluoro-*	புளோரோ-
புரோமைடு	*bromo-*	புரோமோ-
ஐயோடைடு	*iodo-*	ஐயோடோ-

ஆல்டிகைடு	*-al*	*-அல்*
	-carbaldehyde	*-கரிமால்டிகைடு*
	-benzaldehyde	*-பென்சால்டிகைடு*
கீற்றோன்	*-one*	*-ஓன்*
	oxo-	*மூச்சியோ-*
கரிமமிலம்	*-oic acid*	*-ஆயிக அமிலம்*
	carboxyl-	*கரிமமில-*
இரட்டைக்கரிமமிலம்	*-dioic acid*	*-ஈராயிக அமிலம்*
	dicarboxyl-	*இருகரிமமில-*
ஈத்தர்	*alkoxy-*	*ஆல்க்கமூச்சிய-*
கரிமமிலேட்டு	*-oate*	*-ஓயேட்டு*
அமீன்	*-amine*	*-அமீன்*
	amino-	*அமினோ-*
அமைடு	*-amide*	*-அமைடு*
	carbamoyl-	*கரிமமாயில்-*
	amido-	*அமிடோ-*
சயனலி	*-nitrile*	*-சயனலி*
	cyano-	*சயனோ-*
இரட்டைச்சயனலி	*-dinitrile*	*-இருசயனலி*
குறையமில உப்பாக்கைடு	*-oyl*	*-ஆயில்*
சுழல் நீரியக்கரிமம்	*cyclo-*	*சுழல்-*
அரோமாட்டியம்	*phenyl-*	*பினைல்-*
பக்க மாற்றியம்	*Z-*	*ஓ- (ஓரே)*
	E-	*ம- (மறு)*
வெளியிட மாற்றியம்	*R-*	*வ- (வலது)*
	S-	*இ- (இடது)*

அட்டவணை 5 கரிமத்தனிமங்களின் பெயரிடுமுறைக்கான சொற்பகுதிகள்

இம்முறையை பின்பற்றுவதன்மூலம் தமிழ் ஆங்கிலப்பெயர்களிடையேயும், பெயர்களுக்கும் கட்டமைப்புகளுக்குமிடையேயும் ஒன்றுக்கொன்றான தொடர்பை பெறுகிறோம். இம்முறையில் எழுதிய பெயர்கள் சிலவற்றை அட்டவணை 6 காட்டுகிறது. அட்டவணையிலுள்ள மூன்றாம் எடுத்துக்காட்டில், பதிலிகள் ஆங்கிலப்பெயரில் ஆங்கில அகரவரிசையிலும், தமிழ்ப்பெயரில் தமிழ் அகரவரிசையிலும் பட்டியலிடப்படுவதை நோக்குக. இந்த தமிழ்ப்பெயரை வாசிக்கும்போது, இரண்டு ம ஐந்து ஈத்தைல் ஆறு புரோமோமீத்தைல் எட்ட இரண்டு ஈன் என்றோ, இரண்டு ம ஐந்தீத்தைல் ஆறு புரோமோமீத்தைல் எட்டவிரண்டீன் என்பது போன்று சில உறுப்புகளை புணர்ச்சி விதிகளால்

சேர்த்தோ சொல்லலாம். ஆனால் எழுதும்போது முழுப்பெயரையும் இடையில் வெற்றிடம் இல்லாமல் ஒரு ஒற்றைச்சொல்லாக எழுதவேண்டுமென்பது பதூபவே விதி.

வரிசை எண்	கட்டமைப்பு	*English name*	தமிழ்ப் பெயர்
1		*octane*	எட்டவேன்
2		*ethyne*	ஈத்தைன்
3	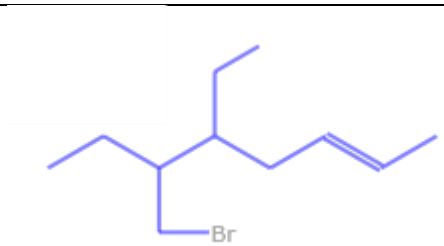	*(2E)-6-(bromomethyl)-5-ethyloct-2-ene*	*(2ம)-5-ஈத்தைல்-6-(புரோமோமீத்தைல்)எட்ட-2-ஈன்*
4	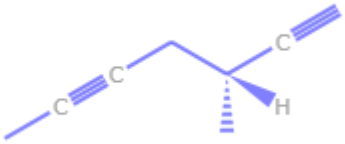	*(3R)-3-methylhepta-1,5-diyne*	*(3வ)-3-மீத்தைல்ஏழ-1,5-ஈரைன்*
5		*cyclopentene*	சுழலைந்தவீன்

அட்டவணை 6 பதூபவே விதிகளின்படி கரிமச்சேர்மங்களின் பெயர்கள்

By following this method, we get a one-to-one correspondence between the Tamil and English names and between names and structures. அட்டவணை 6 *shows some names written in this method. In the third example of the table, please note that the substituents are ordered in the English alphabetical order for the English name and in the Tamil alphabetical order for the Tamil name. While reading the Tamil name we can say either as* இரண்டு ம ஐந்து ஈத்தைல் ஆறு புரோமோமீத்தைல் எட்ட இரண்டு ஈன் *or with coupling some parts such as* இரண்டு ம ஐந்தீத்தைல் ஆறுபுரோமோமீத்தைல் எட்டவிரண்டீன். *However, it is an IUPAC rule that the complete name should be written as a single word without intervening space.*

உயிரியலில் வாழ்வனவற்றை தாவரரசு, விலங்கரசு போன்ற பல பேரரசுகளாக பிரிப்பதில் தொடங்கி ஒவ்வோரினத்தின் வகையையும் வடிவத்தையும் குறிப்பது வரையான ஒரு படிவரிசைப் பாகுபாட்டுமுறை உள்ளது. இந்த படிவரிசையின் ஒவ்வொரு தரநிலையிலுமுள்ள பாகுபடுத்திக்கும் ஒவ்வோரினத்துக்கும் பெயரிடுவதற்கான ஒரு அமைமுறையான வழியும் உள்ளது. அதே படிவரிசை நிலைக்குமாறும் ஆங்கிலப்பெயருக்கும் தமிழ்ப்பெயருக்கும் ஒரு ஒன்றுக்கொன்று தொடர்பு இருக்குமாறும் ஒரு அமைமுறையை நாம் தமிழிலும் பின்பற்றவேண்டும். அவ்வாறான தொடர்பை ஏற்படுத்துவதற்காக பாகுபாட்டியலில் பயன்படும் சில சொற்களுக்கும் ஒட்டுகளுக்கும் நிகரான தமிழ்ப்பகுதிகளை அட்டவணை 7 காட்டுகிறது. ஒவ்வொரு தரநிலையிலும் ஒரு தொகுதியின் பெயர் அஃறிணைப்பன்மைச்சொல்லாக இருக்கவேண்டும் என்ற விதியை பின்பற்றுகிறோம்.

In biology, there is a hierarchical method of classifying life starting from separating it into kingdoms such as plantae and animalia down to specifying variety and form of each species. There is also a systematic way of naming the taxon at each rank of this hierarchy and each species. We must follow a systematics in Tamil such that the same hierarchy is preserved and there is a one-to-one rlation between the English name and Tamil name. In order to make such a relation அட்டவணை 7 *shows the Tamil parts corresponding to some words and affixes used in taxonomy. We follow the rule that the name of a group should be diminutive plural at every rank.*

English	***தமிழ்***	***English***	***தமிழ்***
taxon	பாகுபடுத்தி	*-mycota*	-பூஞ்சன
domain	களம்	*-phytina*	-தாவரின
subkingdom	உட்பேரரசு	*-phycotina*	-ஆல்கின
kingdom	பேரரசு	*-mycotina*	-பூஞ்சின
phylum	பிரிவு (வில)	*-opsida*	-தாவரவை
division	பிரிவு (தாவர)	*-phyceae*	-ஆல்கவை
class	வகுப்பு	*-mycetes*	-பூஞ்சவை
order	முறைமை	*-idea*	-தாவரிவை
infraorder	கீழ்முறைமை	*-phycidae*	-ஆல்கிவை
superfamily	மிகைக்குடும்பம்	*-mycetidae*	-பூஞ்சிவை
family	குடும்பம்	*-ales*	-ஐகள்
subfamily	உட்குடும்பம்	*-ineae*	-ஐகிள்
infrafamily	கீழ்க்குடும்பம்	*-aceae*	-அனையன

tribe	கிளையம்	*-oideae*	-அனையின
subtribe	உட்கிளையம்	*-eae*	-அங்கள்
genus	துறை	*-inae*	-இங்கள்
subgenus	உட்டுறை	*-phyte*	-தாவரம்
section	பகுதி	*-coccus*	-மணியம்
series	தொடர்	*-cocci*	-மணியன
species	இனம்	*-bacillus*	-குச்சியம்
subspecies	உள்ளினம்	*-bacilli*	-குச்சியன
infraspecies	கீழினம்	*animalia*	விலங்கரசு
variety	வகை	*plantae*	தாவரரசு
subvariety	உள்வகை	*chromista*	குரோமரசு
form	வடிவம்	*fungi*	பூஞ்சரசு
subform	உள்வடிவம்	*bacteria*	பாட்டரசு
-phyta	-தாவரன	*protozoa*	புரோட்டரசு
-phycota	-ஆல்கன	*archaea*	ஆர்க்கரசு

அட்டவணை 7 பாகுபாட்டியலில் வழங்கும் சில சொற்பகுதிகள்

எதிர்கால அலுவல்களும் சுருக்கவுரையும்

Future work and summary

முன்பு சொன்னபடி பத்து முதல் பன்னிரண்டாம் வகுப்பு வரையான பாடப்புத்தகங்களிலிருந்து கலைச்சொற்களை திரட்டி ஆங்கிலத்திலிருந்து தமிழுக்கும் தமிழிலிருந்து ஆங்கிலத்துக்குமாக இரண்டு பட்டியல்களாக கீழே தருகிறேன். இதை செய்துமுடிப்பதற்கு சுமார் இரண்டு ஆளாண்டுகள் தேவையானது என்று மதிப்பிடுகிறேன்; ஆயினும் நான் பகுதி நேரமே இதில் ஈடுபட்டதால் மூன்றாண்டுக்காலம் ஆனது. இந்த பட்டியல்கள் சுமார் பதிநான்காயிரம் பதிவுகள் அடங்கியவை. உயர் அறிவியலில் மேலும் பதினாயிரக்கணக்கான சொற்கள் இருக்கலாம். எதிர்காலத்தில் அவற்றையும் தொகுத்து தமிழாக்கும் வேலை இருக்கிறது. கரிமச்சேர்மங்களை பெயரிடும் முறைக்கு பதூபவே ஒன்றியம் இயற்றிய விதிகளுக்கான மேலும் விரிவான தமிழாக்கத்தை செய்யும் வேலையும் இருக்கிறது. மேலும் கனிமச்சேர்மங்கள், புரதங்கள், ஊக்கிப்புரதங்கள் போன்றவற்றின் திட்டமாக்கிய பெயரிடுமுறைப்படி தமிழ்ப்பெயர்கள் அல்லது தமிழியலாக்கிய பெயர்களை உண்டாக்கும் வேலையும் இருக்கிறது. உலகிலுள்ள சுமார் *1.7* இருமடியாயிரம் இனங்களின் உயிரியல் பெயர்களையும் அவற்றின் படிவரிசைத்தரநிலையின் பெயர்களையும் தமிழெழுதும் வேலையும் இருக்கிறது. இந்த மாபெரும் உயிரியல் பணியை செய்ய வெகுகாலம் ஆகலாம். பாகுபாட்டுப்படிவரிசையை மேலிருந்து கீழ் அதாவது வேரிலிருந்து இலைகளை நோக்கி நடக்கையிடுவதன் மூலம் இடைநிலை முடிவுகளை தன்னியைபான நிலைகளில் வைத்திருக்கலாம். இந்த நூல் ஒரு **முதற்படி**தான்.

> *As mentioned before, I collected technical words from tenth through twelfth standards textbooks and made two lists one from English to Tamil and another from Tamil to English. I estimate that the completion of this work took about two person years, although I took about three years working part-time. The lists contain about fourteen thousand entries. There may be tens of thousands of more words in advanced science. The job of translating them remains for the future. The IUPAC rules for organic nomenclature needs to be translated in more detail. Further, the Tamil or tamilized names for inorganic compuonds, proteins, and enzymes need to be created in accordance with the standardized nomenclature. The task remains to write in Tamil the names of about 1.7 million species on earth and the names of the ranks in their hierarchical arrangement. It may take a long time to complete this great biology task. By traversing the taxonomic hierarchy from top to bottom, i.e. from root to the leaves, the intermediate results can be kept in selfconsistent states. This book is only a **first step**.*

இந்த நூலின் நோக்கம் அறிவியல் இலக்கியங்களை செந்தமிழில் எழுதுவது சாத்தியம் என்று காட்டுவதும் அதற்கு தேவையான சொல்லாக்கப்பணியை தொடங்கிவைப்பதுமாகும். தமிழ்நாட்டின் பாடநூல்கள் எனக்கு கிடைத்ததால் அவை இப்பணிக்குத்தேவையான ஒரு வளமாக பயன்பட்டன. தமிழ்பேசும் எந்த நாட்டிலும் நிலவும் தற்காலக்கல்விமுறையை திறனாய்வதோ, தமிழில் அறிவியல் கற்பிக்கவேண்டும் என்று வலியுறுத்துவதோ இந்நூலின் நோக்கமன்று. தமிழ்வழிக்கல்வியின் அரசியல், சமூக, பொருளாதாரப்பின்விளைவுகளை அலசுவதும் இந்நூலின் நோக்கெல்லைக்கு அப்பாற்பட்டது. இந்த நூலின் உள்ளடக்கம் ஒரு

முன்வைப்பே. இதை ஏற்பதும் ஏற்காததும் தமிழ்பேசும் கற்றறிஞர்களின் விருப்பம். செந்தமிழில் அறிவியல் எழுதாததற்கு அவ்வாறு எழுதவியலாது என்பது ஒரு காரணமாக இருக்கவேண்டாம்.

The purpose of this book is to show that it is possible to write scientific literature in Tamil and to begin the task of creating the necessary vocabulary. Since the textbooks of Tamilnadu were available to me they were useful as the resource I need. It is not the purpose of this book to criticise the educational method prevailing in any Tamil speaking nation; nor is it to emphasize science education in Tamil. Analyzing the political, social, and economical consequences of Tamil medium education is also beyond the scope of this book. The contents of this book is only a ***proposal****. It is up to the Tamil speaking scholars to accept it or not. The reason for not writing science in Tamil need not be that it cannot be done.*

சுருக்கமாக, அறிவியல் தொழில்நுட்பத் துறைகளில் ஆங்கிலத்தில் வழங்கும் கலைச்சொற்கள் ஒவ்வொன்றுக்கும் இணையாக ஒரு ***துல்லியமான, திட்டவட்டமான, ஒருத்துவமான*** *தமிழ்க்கலைச்சொல்லைத்தரும்* ***முழுமையான, ஒன்றுக்கொன்றான, தன்னியைபான*** *பட்டியலை* ***முன்வைப்பதன் முதற்படி*** *இந்நூல்.*

அதுதான் நான் செய்ய விரும்பியது. ஆனால் மனித முயற்சிகளில் பிழைகள் நேர்வது இயல்பு. அப்பிழைகளை சுட்டிக்காட்டுவதற்கும், வேறெந்தப்பின்னூட்டங்களை தருவதற்கும் jkottalam@gmail.com என்ற முகவரிக்கு எழுதுங்கள். நன்றி.

In summary, this work is the ***first step*** *in* ***proposing*** *a* ***complete****,* ***one-to-one****, and* ***self-consistent*** *list containing a* ***precise****,* ***definite****, and* ***unique*** *Tamil technical word for a given English technical word in science and technology.*

That was my intention. But being human I must have made mistakes. Please write to jkottalam@gmail.com to point out the mistakes and to provide any other feedback. Thank you.

பார்வையங்கள்

References

1. கணிப்பொறிக் கலைச்சொல் அகராதி, *1998;* வளர்தமிழ் மன்றம், அண்ணா பல்கலைக்கழகம், சென்னை.
2. *www.innerbody.com*
3. http://thiru-padaippugal.blogspot.com/2012/09/blog-post_10.html biological names

The following abbreviations are used in the word lists.

Abbreviation	***Meaning***
n	*noun*
v	*verb*
vt	*transitive verb*
vi	*intransitive verb*
adj	*adjective*
aka	*also known as*
brit	*Brittish English*
colloq	*colloquial*
opp	*as opposed to*
பெ	பெயர்ச்சொல்
வி	வினைச்சொல்
பெய	பெயரடைச்சொல்

அட்டவணை 8 சொற்பட்டியல்களில் பயன்படும் குறுங்குறிகள்

ஆங்கிலத்திலிருந்து தமிழ்

English to Tamil

A

a posteriori	பிற்கோள்
a priori	முற்கோள்
ab initio	முதற்தொடக்க
ABA problem	கசக சிக்கல்
abacus	மணிச்சட்டம்
abbreviation	குறுங்குறி
abdomen	அடிவயிறு
abdominal cavity	அடிவயிற்றுக் குழி
abdominal hernia	வயிற்றுக் குடற்பிதுக்கம்
aberration	பிறழ்ச்சி
ability	இயன்மை
abiogenesis	உயிரின்மைக் கோட்பாடு
abiotic agents	உயிரற்ற முகவர்கள்
abiotic factors	உயிரற்ற காரணிகள்
abnormal	இயல்பற்ற
abnormality	இயல்பின்மை
abort	செயன்முறி
abscess	சீழ்க்கட்டி
abscisic acid	உதிர்ம அமிலம்
abscissa	கிடையச்சு
abscission	உதிர்தல்
absolescence	வழக்கொழிதல்
absolute	ஒப்பிலா
absolute error	ஒப்பிலாப் பிழை
absolute function	மட்டுச் சார்பு
absolute liquid assets	துல்லிய நீர்மை சொத்துகள்
absolute liquid ratio	துல்லிய நீர்மை விகிதம்
absolute path	ஒப்பிலாப் பாதை[1]
absolute poverty	ஒப்பிலா வறுமை
absolute temperature	ஒப்பிலா வெப்பநிலை
absolute value (opp relative value)	ஒப்பிலா மதிப்பு
absolute value (opp signed value)	மட்டு மதிப்பு
absolute zero	ஒப்பிலாச் சுழி
absorbate	உட்கவர்பொருள்
absorbent	உட்கவர்வி
absorption	உட்கவர்தல்[2]
absorptive power	உட்கவர்திறன்
abstain	விலகியிரு
abstinence	விலகியிருத்தல்
abstract	உருவிலா[3]
abundance	மலினம்
abutment	தொடுமுட்டல்
AC generator	மாறியற்றி[4]
AC motor	திசைமாறு உந்துவி
academic	அறிவக
academy	அறிவகம்
acanthocephalan	முட்தலைப்புழு
accelerated frames	முடுக்கிய சட்டங்கள்
accelerator	முடுக்கி[5]
accelleration	முடுக்கம்
accept	ஏல்
acceptable	ஏற்புடைய
acceptance	ஏற்றல்
acceptor	ஏற்பி
acceptor arm	ஏற்பிக் கிளை
acceptor circuit	ஏற்பி மின்சுற்று
access	அணுகு
access time	அணுகு நேரம்

[1] *relative path* – ஒப்புமைப் பாதை

[2] *adsorption* - மேற்கவர்தல்

[3] *concrete* - திண்ணுருவ

[4] திசைமாறு மின்னியற்றி என்பதன் சுருக்கம்

[5] *machine* - எந்திரம்

accessibility	அணுகுமை
accessible	அணுகக் கூடியது
accessory	துணைக்கருவி
accident	விபத்து
accident insurance	விபத்துக் காப்பீடு
accommodation (anatomy)	ஏற்பமைவு
account balance	கணக்கின் இருப்பு
account holder	கணக்குடையார்
account statement	கணக்குப் பட்டியல்
accountability	மறுமொழிப்பொறுப்பு
accountancy	கணக்குப் பதிவியல்
accountant	கணக்கியர்[1]
accounting	கணக்கியல்
accounts payable	செலுத்தற்குறிய கணக்குகள்
accounts receivable	பெறுதற்குறிய கணக்குகள்
accresent	கனிமூடிய
accretion	அடுக்குத்திரள்தல்
accrued interest	கூடியுள்ள வட்டி
accumulated reserve	திரண்ட இருப்புவைப்பு
accumulator	திரட்டி
accuracy	சரியளவு[2]
-aceae	-அனையன
acelylation	அசிற்றைலேற்றம்
acetabulum	பந்துக்கும்பா
acetaldehyde	அசிற்றால்டிகைடு
acetate	அசிற்றேட்டு
acetic acid	அசிற்றிக அமிலம்
acetoacitic acid	அசிற்றோவசிற்றிக அமிலம்
acetobacter	அசிற்றோபாட்டர்
acetobacteraceae	அசிற்றோபாட்டனையன
acetogenic	அசிற்றாக்க
acetone	அசிற்றோன்
acetyl	அசிற்றைல்
acetyl CoA	அசிற்றைல் துணையூக்கி
acetyl coenzyme	அசிற்றைல் துணையூக்கி
acetylene	அசிற்றலீன்
acetylide	அசிற்றலைடு
achene	நெற்று
achlamydeous	உறையற்ற
achromatium	நிறமற்றவம்
acid anhydride	அமில நீரிலி
acid Bessemer process	அமில பெசிமர் வழிமுறை
acid halide	குறையமில உப்பாக்கைடு
acid hydrolysis	அமில நீராற்பகுப்பு
acid resisting	அமிலத்தடைய
acidaminococcus	அமிலமினமணியம்
acidity	அமிலத்துவம்
acidosis	அமிலமிகைப்பு
acids and bases	அமிலங்களும் காரங்களும்
acini	அசினங்கள்
acinus	அசினம்
acknowledge	ஏலறிவி
acknowledgement	ஏலறிவிப்பு
acoelomata	உடற்குழியற்றவை
acoelomate	உடற்குழியற்ற
aconitase	அகானிடூக்கி
aconitate	அகானிடேட்டு
aconitic acid	அகானிடிக அமிலம்
acoustic plaster	ஒலியுறிஞ்சு சாந்து
acoustic tiles	ஒலியுறிஞ்சு ஓடு
acoustics	ஒலியியல்[3]
Acquired Immune Deficiency Syndrome (AIDS)	தகவமை நோயெதிர்ப்புப் பற்றாக்குறைக் குறித்தொகுப்பு (தநோபகு)
acquired immunity[4]	தகவமை நோயெதிர்ப்பு
acrania	மண்டையற்றவை
acridine	அக்கிரிடின்
acridine orange	அக்கிரிடின் ஆரஞ்சு

[1] *bookkeeper* - கணக்கர்

[2] *correctness* - சரியுடைமை

[3] *phonetics* - பேச்சொலியியல்

[4] *aka adaptive immunity*

acrocentric	உயரமைய
acrolein	அக்கிரோலீன்
acromegaly	மெகலவளர்ச்சி[1]
acromion process	தோள்ப்பட்டை நீட்சி
acronematic flagellum	சாட்டைக் கசையிழை
acronym	குறுஞ்சொல்
acropetal	உச்சிநோக்கிய
acrophobia	உயரவச்சம்
acropora	கொம்புப்பவளங்கள்
acrosome	முனையுறை
acrylonitrile	வைனில்சயனலி
actin	செயற்புரதம்
actinide	அட்டினவன்ன
actinium	அட்டினியம்
actinobacillus	கதிர்க்குச்சியம்
actinomadura	கதிர்மதுரம்
actinomorphic	வட்டச்சமச்சீர்
actinomyces	கதிர்ப்பூஞ்சைகள்
actinomycete	கதிர்ப்பூஞ்சை[2]
actinoplanes	கதிர்வெளியம்
actinopolyspora	பலவித்துக்கதிர்ப்பூஞ்சையம்
actinosynnema	கதிரிழையம்
actino-uranium	அட்டினோயுரேனியம்
action plan	செயல் திட்டம்
activate	செயலாக்கு
activated complex	செயலாக்கக் கூட்டுமம்
activation	செயலாக்கம்
activation energy	செயலாக்க ஆற்றல்
active (opp inactive)	செயலிலுள்ள
active (opp passive)	முனைவு
active absorption	முனைவு உட்கவர்கல்
active center	செயல்மையம்
active immunity	முனைவு நோயெதிர்ப்பு
active partner	செயற் பங்காளி
active region	முனைவுப் பகுதி
Active Server Pages (ASP)	முனைவச் சேவையர் பக்கங்கள் (முசேப)
active site	செயல் தலம்
active transport	முனைவுக் கடத்தல்
active window	செயற் சாளரம்
activism	செயல்முனைவு
activity	செயன்மம்
activity ratio	செயற்றிறன் விகிதம்
actual parameter	உண்மையான அளவுரு
acuminate	கூர்ம (தாவரவியல்)
acute (medicine)	குறுங்கடு
acute angle	குறுங்கோணம்
acute glomerulonephritis	குறுங்கடு முடிச்சச்சிறுநீரகவழற்சி
acute T cell leukemia	குறுங்கடு தைமநிணவணு குருதிப்புற்று
acyclic	சுழலற்ற
acyl	குறையமில
acyl halide	குறையமில உப்பாக்கைடு
acylase	அமைடூக்கி
acyltransferase	குறையமில மாற்றலூக்கி
ad hoc	தனிக்கோள்
Adam Smith	ஆடம் ஸ்மித்
adamantane	பிடிவாதவேன்
Adam's apple	கழுத்துச் சங்கு
adaptation	தகவமைவு
adaptive immunity[3]	தகவமை நோயெதிர்ப்பு
adaptor	தகவமைப்பி
adder	கூட்டி
addition	கூட்டல்
addition reaction	சேர்த்தல் வினை
additional	மேற்பட்ட
additional district judge	மேற்பட்ட மாவட்ட நடுவர்

[1] *hypertrophy* - மிகைவளர்ச்சி

[2] கிரேக்கம்: *aktis* – கதிர்; *mykes* – பூஞ்சை

[3] *aka acquired immunity*

additional secretary	மேற்பட்ட செயலர்
additive identity	கூட்டல் சமனி
address space	முகவரி வெளி
adenine	அடினீன்
adenohypophysis	முன்பிட்டூட்டரி
adenoid	சுரப்பனையம்
adenoma	சுரப்பிப்புற்று
adenosine	அடினசீன்
adenosine diphosphate (ADP)	அடினசீன் இருபாசுவேட்டு (அருபா)
adenosine monophosphate (AMP)	அடினசீன் ஒற்றைப்பாசுவேட்டு (அறைபா)
adenosine triphosphate (ATP)	அடினசீன் முப்பாசுவேட்டு (அமுபா)
adenosyl	அடினசில்
adenovirus	சுரப்பி வைரசு
adequacy	போதகுமை[1]
adequate	போதகுமான
adhesion	ஒட்டிணைவு
adhesion of stamens	மகரந்தத்தாள்களின் ஒட்டிணைவு
adhesive	ஒட்டிணை
adhesive forces	ஒட்டிணை விசைகள்
adiabatic	வெப்பமாறா
adipic acid	அடிப்பிக அமிலம்
adipose tissue	கொழுப்புத் திசு
adjacent angles	அண்டைக் கோணங்கள்
adjoint	அடுமம்
adjoint matrix	அடுமத் தளவணி
adjustment	சரிக்கட்டல்
adjuvant	துணையம்
administer (medicine)	உட்கொடு
administration	நிர்வாகம்
administrator	நிர்வாகி
admission	நுழைசேர்ப்பு
admixture	துணைச்சேர்ப்பு
adnate anther	முழுப்பிணைப்பு மகரந்தம்
ADP (adenosine diphosphate)	அருபா (அடினசீன் இருபாசுவேட்டு)
adrenal gland	அண்ணீரகச் சுரப்பி
adrenaline[2]	அண்ணீரலின்
adrenocorticotropic hormone	அண்ணீரப்புரணிய இயக்குநீர்
adsorbate	மேற்கவர்பொருள்
adsorbent	மேற்கவர்வி
adsorption	மேற்கவர்தல்[3]
adsorption chromatography	மேற்கவர்தல் நிறப்பிரிகை
adult	முதுவர்[4]
adulteration	கலப்படம்
advance (finance)	முன்பணம்
advanced	உயர்நிலை
advantage	நன்மை[5]
adventitious	வேற்றிட
adventitious branches	வேற்றிடக் கிளைகள்
adverse effect	தீய விளைவு
advertise	விளம்பரி
advertisement	விளம்பரம்
advice	அறிவுரை
aerenchyma	வளிக்கூழ்த்திசு
aerial	விசும்ப
aerial modification	விசும்ப மாற்றமைவு
aerial root	விசும்ப வேர்
aerial view	விசும்பக் காட்சி
aerobe	காற்றுவாழ்வன
aerobic	காற்றும
aerobic exercise	காற்றும உடற்பயிற்சி
aeromonas	காற்றலகியம்
aeronautics	வானூர்தியியல்
aerosol	காற்றுக்கரை

[1] *sufficiency* - போதுமை

[2] *aka* epinephrine

[3] *absorption* - உட்கவர்தல்

[4] *elderly* - முதியர்

[5] நிறை - *mass*

aerosol propellant	காற்றுக்கரை உமிழுந்தம்
aerospace	வான்வெளி
aesthetic	நயமுணர்
aesthetics	நயமுணர்வு
aestivation	இதழடுக்கம்[1]
afferent	கொண்டுவரும்
afferent blood vessel	கொண்டுவரும் குருதிக்குழல்
affinity	நாட்டம்
affinity chromatography	நாட்ட நிறப்பிரிகை
African sleeping sickness[2]	ஆப்பிரிக்க உறக்கநோய்
African trypanosomiasis[3]	ஆப்பிரிக்க உறக்கநோய்
African Wildlife Foundation	ஆப்பிரிக்க வனவுயிரி தளவகம்
aftershaft	பின்தண்டு
agammaglobulinemia	காம்மாகோளப்புரதமின்மை
agar	அகர்
agar plate technique	அகர்த்தட்டு செய்நுட்பம்
age (geology)	யுகம்
age group	வயதுத் தொகுதி
agency	முகவம்
agenda	செய்நிரல்
agent	முகவர்
agglutination	பசையொட்டல்
agglutinative language	பசையொட்டு மொழி
agglutinin	பசையொட்டி
agglutinize	திரளச்செய்
agglutinogen	பசையூட்டி
aggregate	திரள்மம்
aggregate crushing test	திரள்மம் நொறுக்குச் சோதனை
aggregate expenditure method	திரள்மச் செலவின முறை
aggregate fruit	திரள்கனி
aggregate impact test	திரள்மத் தாக்கச் சோதனை
aggregative index number	திரள்மச் சுட்டெண்ணளவி
aggressive	தீவீரமான[4]
agitate	அலைவசை[5]
agnatha	தாடையற்றவை
agoraphobia	பொதுக்கூட்டவச்சம்
agorose gel	அகரோசுக் களி
agreement	உடன்பாடு
agricultural biochemistry	வேளாண்மை உயிரியவேதியியல்
agriculture	வேளாண்மை
agrobacterium	வேளாண்பாட்டீரியம்
agromyces	வேளாண்பூஞ்சையம்
α-helix	α-திருகம்
AIDS (Acquired Immune Deficiency Syndrome)	தநோபகு (தகவமை நோயெதிர்ப்புப் பற்றாக்குறைக் குறித்தொகுப்பு)
AIFF (Audio Interchange File Format)	கேவிகோவ (கேட்பொலி இடைமாற்றக் கோப்பு வடிவூட்டம்)
aim	குறிக்கோள்
air	காற்று[6]
air brush	தெளிதூரிகை
air sac	காற்றுப்பை
air travel	விமானப் பயணம்
aircondition	வளிக்குளிர்வி
aircraft	விமானம்
aircraft design	விமான வடிவமைப்பு
airlock	வளிப்பூட்டறை
aka (also known as)	எவப (எனவும் அழைக்கப் படும்)
Akali Dal	அகாலி தளம்
akinete	இயங்காவித்து

[1] *phyllotaxy* - இலையடுக்கம்
[2] *aka African trypanosomiasis*
[3] *aka African sleeping sickness*
[4] *conservative* - தீவிரமற்ற
[5] அலைவு + அசை
[6] *gas* - வளிமம்

-al	-அல்
-al (aldehyde)	-அல் (ஆல்டிகைடு)
alanine	அலனின்
alanine aminotrasferase[1] *(ALT)*	அலனின் அமினமாற்றமூக்கி
alanine transaminase[2]	அலனின் அமினமாற்றமூக்கி
alar membrane	அலர்ச் சவ்வு
alarm	விழிப்பலறி
Albert Einstein	ஆல்பர்ட் ஐன்ஸ்டைன்
albican	வெண்மையன்
albinism	வெளிர்மை
albino adj	வெளிரிய
albino n	வெளிரியர்
albumen	கருவூண்
albumin	கருவூண்புரதம்
albuminous	கருவூணுடைய
alcohol	ஆல்ககால்
alcoholysis	ஆல்ககாற்பகுப்பு
Aldebaran	உரோகிணி
aldehyde	ஆல்டிகைடு
aldimine	ஆல்டிமீன்
aldo-	ஆல்டோ-
aldohexose	ஆல்டோவாறோசு
aldol	ஆல்டால்
aldol condensation	ஆல்டால் ஒருக்கமாதல்
aldolase	ஆல்டாலூக்கி
aldose	ஆல்டோசு
aldosterone	ஆல்டோவியக்குநீர்
aldotriose	ஆல்டோமூன்றோசு
aldrop bolt	ஆல்டிரத் தாழ்
alecithal egg	உணவற்ற முட்டை
alert	விழிப்பூட்டல்
-ales	-ஐகள்
aleurone	மாவுரை
aleurone layer	மாவுரைப் படலம்
Alexander Flemming	அலெக்ஸாண்டர் ஃப்ளெம்மிங்
algae	ஆல்காக்கள்[3]
algebra	இயற்கணிதம்
algebraic sum	இயற்கூட்டுத்தொகை
algology[4]	ஆல்கவியல்
algorithm	படிமுறை
alias	மறுபெயர்
alicyclic	சுழல் கொழுப்பார்ந்த
align	நேரமை
aligned dimensioning	நேரமை பரிமாணமிடுதல்
aligning	நேரமைத்தல்
alignment	நேரமைவு
alimentary canal	உணவுப்பாதை
aliphatic	அலிபாட்டிக
aliquot	சமக்கூறு
alkadiene	ஆல்க்கவீரீன்
alkali metals	கார உலோகங்கள்
alkaline earth metals	கார மண் உலோகங்கள்
alkaline phosphatase	காரப் பாசுவேட்டூக்கி
alkaloid	காரமனையம்
alkane	ஆல்க்கேன்
alkapton[5]	படிசென்றிக அமிலம்
alkaptonuria	படிசென்றிகச்சிறுநீர்
alkene	ஆல்க்கீன்
alkoxide	காரமூச்சியைடு
alkoxy	காரமூச்சிய
alkoxy-	ஆல்க்கமூச்சிய-
alkyl	ஆல்க்கைல்
alkyl dihalide	ஆல்க்கைல் ஈருப்பாக்கைடு
alkyl halide	ஆல்க்கைல் உப்பாக்கைடு
alkylation	ஆல்க்கைலேற்றம்
alkyne	ஆல்க்கைன்
All India Anna Dravida Munnetra Kazhagam	அகில இந்திய அண்ணா திராவிட முன்னேற்றக் கழகம்
All Programs	எல்லா நிரல்களும்

[1] *aka* alanine transaminase

[2] *aka* glutamate pyruvate transaminase

[3] பாசி - *moss*

[4] *aka* phycology

[5] *aka* homogentisic acid

all risks policy	அனைத்து ஆபத்துக்கூறு காப்பிதழ்
allantois	அலந்தாயிசு
allele[1]	மரபுரு
allelism	மரபுருவியம்
allelomorph[2]	மரபுரு
allene	அல்லீன்
allergen	ஒவ்வாமையாக்கி
allergic conjunctivitis	ஒவ்வாமைக் கண்படலவழற்சி
allergy	ஒவ்வாமை (மருத்துவம்)
alleviation	நிவாரணம்
alliance	நட்புமை
alligator	பெருமுதலை
allocation	ஒதுக்கீடு
allogamy	வேற்றுச்சேர்க்கை
allogenic	வேற்றாக்க
allogenic graft	வேற்றாக்கப் பதியம்
allograft[3]	ஒப்புப்பதியம்
allopatric	வேற்றுத்தந்தைய
allopatric species	வேற்றுத்தந்தைய இனம்
allopolyploidy	வேற்றுப்பன்மைமரபெண்
allosteric	வேற்றுக்கொள்வெளி
allosteric enzyme	வேற்றுக்கொள்வெளி ஊக்கிப்புரதம்
allosteric inhibition	வேற்றுக்கொள்வெளி மறிப்பு
allotrope	புறவேற்றியன்
allotropy	புறவேற்றுமை
alloy	உலோகக் கலவை
allyl	அல்லைல்
allylide	அல்லிலைடு
alpha	ஆல்பா
alpha cell	ஆல்பா கணையவணு
Alpha Centauri	ஆல்பா சென்றாரசுகள்
alpha helix	ஆல்பா திருகம்
alpha particle	ஆல்பா துகள்
alpha testing	முதற்கட்ட சோதித்தல்
alphabetical	அகரவரிசை[4]
alphanumeric	எழுத்தெண்
also known as (aka)	எனவும் அழைக்கப்படும் (எவப)
alt	வேறு (கணினியியல்)
alt key	மறு விசை
alt key	வேறு விசை (கணினியியல்)
Altair	முக்கோல்
alternate adj	ஒன்றுவிட்ட
alternate bay method	ஒன்றுவிட்ட பாத்தி முறை
alternate phyllotaxy	ஒன்றுவிட்ட இலையடுக்கம்
alternate vi	மாறி மாறி வா
alternate vt	மாறி மாறிச் செய்
alternating current	திசைமாறு மின்னோட்டம்
alternative	மறுவழி
alternative hypothesis	மறுவழி கருதுகோள்
alternator[5]	திசைமாறு மின்னியற்றி
altitude	உயரமட்டம்
alumina	அலுமினா
aluminum	அலுமினியம்
alveolar foam theory	நுரைச்சிற்றரைக் கோட்பாடு
alveolar macrophage	சிற்றறைப் பேருண்ணி
alveoli	சிற்றறைகள்
alveolus	சிற்றறை
Alzheimer's disease	அல்சைமரின் நோய்
Amadeo Avogadro	அமாடியா அவகாடிரோ
amantadine	அமவாதேன்
amastigote[6]	துணையடியவுடல்
amber	பிசினப்படிவம்
ambiguity	பொருள்மயக்கம்
ameba	அமீபா
amebiasis	அமீபநோய்

[1] *aka* allelomorph
[2] *aka* allele
[3] *aka* homograft
[4] *dictionary* - அகராதி
[5] *aka* AC generator
[6] *aka* leishman-donovan body

amebic dysentery	சீதபேதி
amenities	வசதிகள்
amensalism	உடனுண்ணாமை
American National Standards Institute (ANSI)	அமெரிக்க நாட்டுச் செந்தரப் பயிலகம் (அநாசெப)
American Standard Code for Information Interchenge (ASCII)	தகவல் இடைமாற்றத்துக்கான அமெரிக்கச் செந்தரக்குறி (தவியசெ)
americium	அமெரீசியம்
ametropia	பிழையளவுப்பார்வை
amidase	அமைடூக்கி
amide	அமைடு
-amide	-அமைடு
amidine	அமிடின்
amido-	அமிடோ-
amine	அமீன்
-amine	-அமீன்
amino	அமினோ
amino-	அமினோ-
amino acid acceptor arm (RNA)	அமினோ அமிலம் பெறும் கிளை
amino acid activation	அமினோ அமிலச் செயலாக்கல்
amino acid site	அமினோ அமிலத் தலம்
amino terminus	அமினோ நுனி
aminoacyl tRNA complex	அமினோகுறையமில மாற்றலனரி கூட்டுமம்
aminotransferase	அமினமாற்றலூக்கி
amitosis	இருசமப் பிரிவு
ammeter	மின்னோட்டளவி[1]
ammine	அம்மீன்
ammonia	அம்மோனியா
ammoniacal cupric sulfate	அம்மோனியமேற்ற தாமிரகக் கந்தகேட்டு
ammonification	அம்மோனியவாக்கம்
ammonium	அம்மோனியம்
ammonolysis	அம்மோனாற்பகுப்பு
amnesia	நினைவிழப்பு
amnesty	பொதுமன்னிப்பு
amniocentesis	பனிக்குடத்துளையிடல்
amnion	பனிக்குடம்
amniota	பனிக்குடவன
amniotic fluid	பனிக்குடப் பாய்மம்
amorphous	படிகமற்ற
amortization	போக்கிடுதல்
AMP (adenosine monophosphate)	அறைபா (அடினசீன் ஒற்றைப்பாசுவேட்டு)
Ampere	ஆம்பியர்
Ampere's circuital law	ஆம்பியரின் மின்சுற்று விதி
ampersand	உம் குறி
amphibia	நீர்நிலவாழ்வன
amphibian	நீர்நிலவாழ்வன்
amphibious	நீர்நிலவாழ்
amphibolism	இருவழிமாற்றம்
amphicribral	சல்லடைசூழ்
amphioxus	இருகூரன்
amphipathic	ஈரிரக்க
amphithecium	புறவித்துப்படலம்
amphitrichous	இருமுனைக் கசையிழை
amphitropous ovule	இருபக்கச் சூல்
amphivasal	கட்டைசூழ்
amphoteric	இருமிர
ampicillin	ஆம்பிசிலின்
amplification	மிகைத்தல்
amplifier	மிகைப்பி
amplitude	வீச்சகலம்
amplitude modulation	வீச்சகல இணக்கேற்றம்
ampulla	குடுவம்
ampullariella	குடுவையம்
amputation	உறுப்புநீக்கம்
Amritmahal	அமிர்தமகால்
amu (atomic mass unit)	அநிய (அணு நிறை அலகு)

[1] *galvanometer* - கால்வனளவி

amylase	தரசவூக்கி
amyloplast	தரசக்கணிகம்
amyloprotein	தரசப்புரதம்
anabolism	வளர்மாற்றம்
anachronism	காலப்பிழை
anaerobe	காற்றின்றிவாழ்வன
anaerobic	காற்றில்லா
anaerovibrio	காற்றில்லாவதிரியம்
anal canal	மலக்கால்வாய்
analgesic	வலிகுறைப்பி
analog	அளவியல்
analog computer	அளவியல் கணினி
analogy	உவமை
analysis	பகுப்பாய்வு
analyst	பகுப்பாய்வர்
analytical geometry	பகுமுறை வடிவியல்
analytical ultracentrifuge	பகுப்பாய்வு மிகைச்சுழல்வீழ்த்தி
Anand Chakrabarthy	ஆனந்த் சக்ரபர்த்தி
anaphase I	முதல் நகர்வுக் கட்டம்
anaphase II	இரண்டாம் நகர்வுக் கட்டம்
anaphoresis	எதிர்மவாய்க்கவர்ச்சி
anaphylaxis	மிகைநோய்த்தடுப்பு
anastomosis	குறுக்கிணைப்பு
anatomical barrier	உடலமைப்புத் தட்டி
anatomist	உடலமைப்பியலார்
anatomy	உடலமைப்பு
anatomy (study of)	உடலமைப்பியல்
anatropous ovule	கவிழ்ந்த சூல்
ancestor	முன்னோர்
anchor tag	நங்கூரத் தொங்கி
AND (boolean)	உம்மை (கணிதம்)
AND gate	உம்மை வாயில்
Anderson	ஆண்டர்சன்
Andhra Pradesh	ஆந்திரப்பிரதேசம்
androecium	மகரந்த வட்டம்
androgen	ஆண்மையாக்கி
androgynophore[1]	ஆண்பெண்ணேந்தி
androphore	ஆணேந்தி
androsterone	ஆண்மைத்திரால் இயக்குநீர்
-ane (alkane)	-ஏன் (ஆல்க்கேன்)
anecdote	கதைவிளக்கம்
anemia	குருதிச்சோகை
anemochory	வளிப்பரவல்
anemophily	காற்றுச்சேர்க்கை
anesthesia	உணர்மறைத்தல்
anesthetic	உணர்மறைப்பி
anesthetize	உணர்மறை
aneuploidy	உறாமரபெண்
aneurism	குழல்விரிதல்
angel fish	தேவதை மீன்
angina	நெரிப்புவலி
angina pectoris	மார்பு நெறிப்புவலி
angiogram	நெரிப்பளவி
angiography	நெரிப்பளவியல்
angioplasty	நெரிப்பகற்றல்[2]
angiosperms	அகவிதையன்கள்
angiotensin	குருதிக் குழற் சுருக்கி
angle of contact	தொடுகோணம்
angle of minimum deviation	மீச்சிறு விலக்கக் கோணம்
anglesite	அங்கல்சைட்டு
angstrom	ஆங்கிதம்
Angstrom pyrheliometer	ஆங்கிதமின் கதிரவவெப்பளவி
angular bracket	கோண அடைப்புக்குறி
angular collenchyma	கோண அடித்தோல் திசு
angular frequency	கோண அலைவெண்
angular harmonic oscillator	கோண ஒத்திசை அலைவி
angular momentum	கோண உந்தம்

[1] *aka* gynandrophore

[2] *நெரிப்பு + அகற்றல்*

anharmonic oscillator	ஒத்திசைவிலா அலைவி
anhydrase	நீர்நீக்கவூக்கி
anhydride	நீரிலி
anhydrite	சாக்கநீரிலி
aniline	அனிலீன்
animal domestication	விலங்கு வீட்டுப்பழக்கல்
animal husbandry	கால்நடை பராமரிப்பு
animal kingdom	விலங்குப் பேரரசு
animal pole	விலங்குமுனை
animalia	விலங்கரசு
animate	அசைவூட்டு
animation	அசைவூட்டல்[1]
anion	எதிர்மவயனி
anisogamy	ஒப்புச்சேர்க்கை[2]
anisole	அனிசோல்
anisoltropic properties	சமதிசையாப் பண்புகள்
anisotropy	சமதிசையாமை
anitigen presentation	நோயெதிர்ப்பூட்டி தோன்றளித்தல்
ankle	கணுக்கால்
Anna Dravida Munnetra Kazhagam	அண்ணா திராவிட முன்னேற்றக் கழகம்
annelid	வளைவுடலி
Annelida	வளைதசையுடலிகள்
annex	பின்னிணைப்பு
annihilation	முற்றழிதல்
annotate	உரைசேர்
announce	அறிவி[3]
announcement	அறிவிப்பு
annuity	காலப்படி
annuity method	காலப்படி முறை
annular	வளைய
annulus	வளையல்
anode	எதிர்மவாய்
anode compartment	எதிர்மவாய்த் தடுப்பறை
anomalous	மாற்றொழுங்க
anomaly	மாற்றொழுங்கு
anomer	ஒற்றைமாற்றியன்
anomeric carbon	ஒற்றைமாற்றியக் கரிமம்
anopheles	அனாபிலசு
anova[4]	பரவகலப் பகுப்பாய்வு
ANSI (American National Standards Institute)	அநாசெப (அமெரிக்க நாட்டுச் செந்தரப் பயிலகம்)
antacid	அமிலவெதிர்ப்பி
antarctic	அண்டார்ட்டிக
Antares	கேட்டை
anteater	எறும்புண்ணி
antenna	அலைவுணரி
anteriolateral	முன்பக்கவாட்டு
anterior (botany)	கீழ்ப்பகுதி (தாவரவியல்)
anterior central gyrus	முன்பக்க மைய மேடு
anterior chamber	முற்கூடம்
anterior compartment	முன் தடுப்பறை
anterior mesenteric artery	மேற் குடற்றாங்கி தமனி
anterior muscle	முன்தசை
anterior serratus	தோளெலும்புத் திருப்பத் தசை
anteroposterior axis	முன்பின்னான அச்சு
anthelmintics	புழுவெதிர்ப்பிகள்
anther[5]	மகரந்தப் பை
anther lobe	மகரந்த மடல்
antheridium	மகரந்தப்பையனையம்
antherlobe	மகரந்தமடல்
antherozoid	மகரந்தனையம்
anthocerotae	கொம்புவடிவன
anthophore	மலரேந்தி

[1] *mobilization* - அசைவாக்கல்

[2] *oogamy* – மாற்றுச்சேர்க்கை

[3] *communicate* - தெரிவி

[4] *analysis of variance*

[5] *aka* pollen sac

anthozoa	ஆந்தோசோவா
anthracene	அந்திரசீன்
anthranilic acid	அந்திரனிலிக அமிலம்
anthrax	அந்திராசு
anthrax bacillus	அந்திராசுக் குச்சியம்
anthrone test	அந்திரோன் சோதனை
anthropology	மனிதவியல்
anthropomorphism	மனிதமாக்கல்
anthroponosis	மனிதவரு நோய்
anthropozoonosis	மனிதவிலங்கின்வருநோய்
anti-	எதிர-
antialiasing	கோடுநேராக்கம்
antiatom	எதிரிய அணு
antibiosis	உயிரியெதிர்ப்பு
antibiotic	உயிரியெதிர்ப்பி
antibiotic resistance	உயிரியெதிர்ப்பித் தடையம்
antibody	நோயெதிர்ப்பி
antibody mediated immunity[1]	உடற்பாய்ம நோயெதிர்ப்பு
antibonding oribital	பிணைப்பெதிர் அலைமண்டலம்
anticlinal division	அச்சொட்டிய பிரிவு
anticlockwise	இடஞ்சுழி
anticoagulant	திரள்படிதடுப்பி
anticodon	எதிரியக்குறிப்பி
anticodon arm	எதிரியக்குறிப்பிக் கிளை
anticodon loop	எதிரியக்குறிப்பிக் கழல்
anticodon shaft	எதிரியக்குறிப்பித் தண்டு
antidiuretic	சிறுநீர்க்குறை
antidiuretic hormone	சிறுநீர்க்குறை இயக்குநீர்
antidote	எதிரியமருந்து
antielectron	எதிரிய எலட்டிரான்
antiemetics	வாந்தியெதிர்ப்பி
antiferromagnetism	எதிரிரும்பக்காந்தம்
antifreeze	உறைதல் எதிர்ப்பி
antigen	நோயெதிர்ப்பூட்டி
antigen blocking	நோயெதிர்ப்பூட்டி தடுத்தல்
antigen presenting cell (APC)	நோயெதிர்ப்பூட்டி வழங்கணு (நோயெவ)
antigen-antibody complex[2]	நோயெதிர்ப்புக் கூட்டுமம்
antigenic determinant[3]	நோயெதிர்ப்புத் தீர்மானி
antihistamine	திசுவமீனெதிர்ப்பி
antilogarithm	எதிரியமடக்கை[4]
antimalarial	மலேரியவெதிர்ப்ப
antimatter	எதிரியப் பொருள்
antimicrobial	நுண்ணுயிரெதிர்ப்ப
antimony	ஆந்திமனி
antioxidant	மூச்சியமேற்றவெதிர்ப்பி
antiparallel	எதிரிணையான
antiperspirant	வியர்வையெதிர்ப்பி
antipodal	எதிரமை
antiporter	எதிரியச் சுமப்பி
antiproton	எதிரியப் புரோட்டான்
antiprotozoal	ஒற்றையணுவியெதிர்ப்பி
antipyretic	காய்ச்சலெதிர்ப்பி
antique	பழங்கலை
antisense	எதிரியத்திசை
antisense strand	எதிரியத்திசைக் கிடையிழை
antiseptic	கிருமியெதிர்ப்பி
antispasmodic	தசைநிவர்த்தி
anti-Stokes line[5]	எதிரியத்தோக்கசின் கோடு
anti-telescopic	தடம்புரளா
antitoxin	நச்செதிர்ப்பி
antivirus	நச்செதிர்நிரல்
Anton von Leeuwenhoek	ஆன்றன் வான் லேவன்ஹூக்
anus	குதம்
aorta	பெருந்தமனி

[1] *aka humoral immunity*

[2] *aka immune complex*

[3] *aka epitope*

[4] *negative logarithm* – எதிர்ம மடக்கை

[5] *Stoke's is wrong; the scientist's name is Stokes, not Stoke.*

aortic arch	பெருந்தமனிய வளைவு
apartment	பிரிவீடு
ape	மனிதக்குரங்கு
aperture	திறப்பு
aperture (photography)	திறப்பகலம்
apex	உச்சி
aphakic	வில்லையற்ற (கண்)
aphelion	கதிரவச்சேய்மை
apheresis	வெளியெடுத்தல்
apical	உச்சிப்பக்க
apical bud	உச்சிமொட்டு
apical foramen	உச்சித்துளை
apical meristem	உச்சி ஆக்கத்திசு
apiculture[1]	தேனீ வளர்த்தல்
Apis	தேனீ
Apis dorsata	பாறைத் தேனீ
Apis florea	மலர்த் தேனீ
Apis indica	இந்தியத் தேனீ
aplanogamete	தனிச்சுவர் இனவணு
aplanogamy	தனிச்சுவர்ச் சேர்க்கை
aplanospore	தனிச்சுவர்வித்து
apneustic center	மூச்சுவாங்கு மையம்
apocarpous	ஒன்றாசூலிலை
apocrine	புறச்சுரப்பி
apoenzyme	முதலூக்கிப்புரதம்
apogeotropism	புவிநாடியக்கமின்மை
aponeurosis	தசைச்சவ்வு
apoprotein	வெறும்புரதம்
apoptosis	அணுவிறப்பு
apparatus	செங்கருவி
appeal	மேல்முறையிடு
append	பின்சேர்
appendicitis	குடல்வாலழற்சி
appendicular skeleton	மேலிணைப்பு எலும்புக்கூடு
appendix	பிற்சேர்க்கை
appendix (anatomy)	குடல்வால்
APPLE (Ariane Passenger Payload Experiment)	ஆப்பல் (ஆர்யன் பயணிகள் பயன்சுமை பரிசோதனை)
applet	பயன்துளி
appliance	பயன்கருவி
applicant	விண்ணப்பதாரர்
application (computer)	பயன்பாடு (கணினியியல்)
application form	விண்ணப்பப் படிவம்
application programming	பயன்பாட்டு நிரலாக்கம்
application service	பயன்பாட்டுச் சேவை
application software	பயன்பாட்டு மென்பெருள்
apply	பயனாக்கு
appoint	நியமிறுத்து
appointment	நியமிறுத்தல்
apposition	அடுக்குப்படிதல்
apprentice	பயிலர்
approach herkogamy	அணுகு தடுப்புத்தடை
approximate	தோராய
aptera	இறகற்றவை
apteria	இறகற்ற சுவடுகள்
aqua regia	அரச நீர்மம்
aquaculture	நீர்வளர்ப்பு
aquarium	மீனகம்
aquaspirillum	நீர்ச்சுருளியம்
aqueduct	நீர்நாளம்
aqueous	நீரிய
aqueous humour	முன்கண் பாய்மம்[2]
aquifer	நிலநீர்நிலை
arabinose	அரபினோசு
arachidic	அரக்கிடிக அமிலம்
arachidonic acid	அரக்கிடானிக அமிலம்
arachnid	சிலந்தனையம்
arachnida	சிலந்தனையங்கள்
arachnoid	வலையனையம்
arachnoid membrane	நடு மூளையுரை
aralkyl	அரால்க்கைல்
arbitrarily	காரணமில்லாமல்
arbitrarily closely	வேண்டுமளவு நெருக்கமாக

[1] *aka bee keeping*

[2] கண் நீர் - *tears*

arbitrary	காரணமில்லாத
arbitrary (math)	குறிப்பற்ற
arboreal	மரம்வாழ்
arboretum	மரவகம்
arboriculture	மரம் வளர்த்தல்
arc (electricity)	மின்வில்
arc length	வில் நீளம்
arc net	வில்வலை
arcade	வளைவரிசை
arch	வளைவு (கட்டிடவியல்)
archaea	ஆர்க்கரசு
archaea	தொன்பாட்டீரியங்கள்
archaebacterium	தொன்பாட்டீரியம்
archaeglobaceae	தொன்கோளியனையன
archaeoglobales	தொன்கோளியைகள்
archaeoglobus	தொன்கோளியம்
archaeon	தொன்பாட்டீரியம்
Archean eon	தொன்பாட்டீரியப் பேரூழி
archegonium	சூலனையம்
archenteron	குடற்குழியம்
archeopteryx	இறகுத்தண்டுவாலி
archesporium	வித்தாக்ககம்
archiobacterial sulfate reducers	தொன்பாட்டீரியக் கந்தக மூச்சியமிறக்கிகள்
archipelago	தீவுத்தொகுதி
architect	கட்டிடர்
architecture	கட்டிடவியல்
archive	பரணிடு
Arctic	ஆர்ட்டிக
Arcturus	சுவாதி
area	பரப்பு
Arenicola	அரனிக்கோலா
arenium	அரீனியம்
areola	பால்வட்டம்
argentite	ஆர்சென்றைட்டு
argillaceous	களிமண் பெய
arginase	ஆர்சினூக்கி
arginine	ஆர்சினின்
argininosuccinase	ஆர்சினினோசக்கினூக்கி
argininosuccinate	ஆர்சினினோசக்கினேட்டு
argininosuccinate synthetase	ஆர்சினினோசக்கினேட்டு தொகுத்தாக்கவூக்கி
argon	ஆர்கான்
argument	விவாதம்
argument (of a complex number)	கோணம் (கலப்பெண்)
argument (of a function)	செயலுருபு
Ariane Passenger Payload Experiment (APPLE)	ஆரியன் பயணிகள் பயன்சுமை பரிசோதனை (ஆப்பல்)
aristocracy	மேல்மட்டத்தினம்
aristocrat	மேல்மட்டத்தினர்
Aristotle	அரிஸ்டாட்டில்
arithmetic	கணக்கீடு
arithmetic and logic unit	கணக்கீட்டலகு
arithmetic mean	கூட்டுச் சராசரி
arithmetic operation	கணக்கீட்டுச் செயலம்
arithmetic progression	கூட்டல் உறவுத்தொடர்
arithmetic series	கூட்டல் தொடர்
armature (electricity)	சுருள்சட்டம்
aromatic	அரோமாட்டிய
aromatic ring	அரோமாட்டிய வளையம்
aromaticity	அரோமாட்டியம்
aromatize vi	அரோமாட்டியமாகு
aromatize vt	அரோமாட்டியமாக்கு
array	அணி
arrears	நிலுவை
arrector pili	சிலிர்த்தசை
Arrhenius	அரீனியஸ்
Arrhenius equation	அரீனியசின் சமன்பாடு
Arrhenius parameter	அரீனியசின் அளவுரு

arrhenotokous parthenogenesis	கருவுறா ஆண்பிறப்பு
arrhythmia	தாளக்கேடு
arris	விளிம்புமுனை
arrow (computer)	அம்புக்குறி
arrow head	அம்புத்தலை
arsenic	ஆர்சனிக்கு
art drawing	கலை வரைவு
arterenol	ஆர்த்தரினால்
arterial pulse	தமனித் துடிப்பு
arterial system	தமனியமைப்பு
arteriole	சிறுதமனி
arteriosclerosis	தமனித்தடிப்பு
artery	தமனி
arthralgia	மூட்டுவலி
arthritis	மூட்டழற்சி
arthrobacter	கணுப்பாட்டீரியம்
arthropod	கணுக்காலி
Arthropoda	கணுக்காலிகள்
arthroscopy	மூட்டுநோக்கி
article (law)	சட்டவிதி
article (science)	ஆய்வுரை
articles of association	சேர்வகச் சட்டவிதிகள்
articular cartilage	மூட்டுக் குருத்தெலும்பு
articulata	வலையோடுடையன
artificial insemination	செயற்கை விந்தேற்றம்
artificial intelligence	செயற்கை அறிவாற்றல்
artificial respiration	செயற்கை மூச்சு
Aryabhatta	ஆரியபட்டா
asbestos	கல்நார்
Ascartis	நீளுருளைப்புழு
ascending colon	ஏறுபெருங்குடல்
ascending paper chromatography	ஏறுதாள் நிறப்பிரிகை
ascendingly imbricate aestivation	ஏறுதழுவு இதழடுக்கம்
ascent of sap	சாறேற்றம்
ascidian	அசிடியன்
ASCII (American Standard Code for Information Interchenge)	தவியசெ (தகவல் இடைமாற்றத்துக்கான அமெரிக்கச் செந்தரக்குறி)
ascomycete	பைப்பூஞ்சை
ascorbic acid[1]	C வைட்டமின்
ascus	பையனையம் (பூஞ்சையியல்)
Aseel	அசீல்
aseptate	இடைச்சவ்வற்ற
aseptic	சீழில்லா
asexual reproduction	பாலினமிலா இனப்பெருக்கம்
ashlar block in course masonry	அசுலார் பெருங் கற்கட்டு
ashlar chamfered masonry	அசுலார் சரியோரக் கற்கட்டு
ashlar fine masonry	அசுலார் நுண்கற்கட்டு
ashlar masonry	அசுலார் கற்கட்டு
ashlar rock masonry	அசுலார் பாறைக் கற்கட்டு
ashlar rough tooled masonry	அசுலார் சொரக் கற்கட்டு
ASLV (Augmented Satellite Launch Vehicle)	மீகோளேவுவண்டி
ASP (Active Server Pages)	முசேப (முனைவுச் சேவையர் பக்கங்கள்)
asparagine	அசுப்பரசின்

[1] *aka* vitamin C

aspartate aminotransferase (AST)	அசுப்பரேட்டு அமினமாற்றலூக்கி
aspartic acid	அசுப்பரிக அமிலம்
aspect ratio	வடிவவிகிதம்
aspergillosis	தெளிப்பூஞ்சைநோய்
aspergillum	ஆசித்தெளிப்பி
aspergillus	தெளிப்பூஞ்சை
asphalt	தார்க்கல்
aspirator	உறிஞ்சுகுழல்
assay	மதிப்பாய்வு
assembler	தொகுவிணைப்பி
assembling	தொகுவிணைத்தல்
assembling industries	தொகுவிணைத் தொழிலகம்
assembly	தொகுவிணைப்பு
assert	வலியுரை
assets	சொத்துகள்
assign	ஒப்படை
assignable cause	குறித்தற்குறிய காரணம்
assignment	ஒப்படைத்தல்
assignment operator	ஒப்படைத்தல் செயலி
assimilation	தன்மயமாதல்
assimilatory roots	தன்மயமாக்கு வேர்கள்
assistance	உதவி
assistant	உதவியர்
assistant secretary	உதவிச் செயலர்
assistant section officer	உதவிப் பிரிவு அலுவலர்
associated	சேர்க்கையுற்றது
association (physical sciences)	சேர்க்கை (இயற்பு அறிவியல்)
association (social)	சேர்வகம்
association areas (of brain)	சேர்க்கைப் பகுதிகள் (மூளையின்)
associative	சேர்க்கத்தகு
associative axiom	சேர்க்கை அடிகோள்
associative property	சேர்க்கைப் பண்பு
associativity	சேர்க்கை
assumption	எடுகோள்[1]
assurance	வாக்கீடு[2]
assure	வாக்கீடளி
astable	நிலைப்பில்லா
astatine	அசிதாதீன்
asteraceae	சூரியகாந்தியனையன
asterales	விண்மீனியன
asterisk	உடுக்குறி
asteroid	சிறுகோள்
asthenosphere	மென்பாறைக்கோளம்
astigmatism	புள்ளிக்குவியமின்மை
astronomical distance	வானியல் தொலைவு
astronomy	வானியல்
astrophysics	வானியற்பியல்
asymmetric	சீரொருமையற்ற
asymptote	தொலைதொடுவி
asymptotic	தொலைதொடு
asymptotically	தொலைதொடுவகையில்
asynchronous	வேற்றுக்கால
at par	சம விலையில்
at random	நேர்ந்தவாறு
at will	விரும்பியவாறு
Atabrin	அட்டபிரின்
atavism	மூதாதையரிசம்
-ate (ester)	-ஏட்டு (எசுத்தர்)
atheroma	குழைமக்கரடு
atherosclerosis	குழைமத்தடிப்பு
athetosis	அதிற்றாசவலிப்பு
athletes' foot	சேற்றுப்புண்
Atlantic	அட்டிலாண்டிக
atlas (vertebra)	அச்செலும்பு
ATM	பண எந்திரம்
ATM card	பண எந்திர அட்டை
atmosphere	காற்றுக்கோளம்
atoll	வளைபவளப்பாறைகள்
atom	அணு
atom model	அணு ஒப்புரு

[1] அனுமானம் - *conjecture*

[2] *promise* - வாக்குறுதி

atomic	அணுவும
atomic mass unit (amu)	அணு நிறை அலகு (அநிய)
atomic number	அணு எண்
atomic power plant	அணு மின்னிலையம்
atomic radius	அணு ஆரம்
atomic structure	அணுக் கட்டமைப்பு
atomic weight	அணு எடை
atomicity	அணுவுமை
atomicity of a molecule	மூலக்கூறின் அணுவுமை எண்
ATP (adenosine triphosphate)	அடினசீன் முப்பாசுவேட்டு (அமுபா)
atractyloside	கவருடனி
atrichous	கசையிழையற்ற
atrioventricular node	மேற்கீழறைக் கணு
atrium[1] *(heart)*	இதய மேலறை
atrophy	நலிவு
atropine	விதியீன்
atropous ovule[2]	நேர்நிலைச் சூல்
attached house	ஒட்டிய வீடு
attention	கவனம்
attenuate	வலுகுன்று
attenuated	வலுகுன்றிய
atto-	அட்டோ-
attorney	வழக்குரைஞர்
attorney general	அரசு வழக்குரைஞர்
attraction	கவர்ச்சி
attribute	பண்படை[3]
attrition	தேய்மானம்
attrition test	தேய்மானச் சோதனை
auctioneer	ஏலகர்
audio	கேட்பொலி
audio clip	கேட்பொலித் துண்டு
Audio Interchange File Format (AIFF)	கேட்பொலி இடைமாற்றக் கோப்பு வடிவூட்டம் (கேவிகோவ)
audio video	கேட்பொலியும் காணொளியும்
Audio Video Interleave (AVI)	கேட்பொலி காணொளி இடைச்செருகல் (கேகாவி)
audiophile	கேட்பொலிசுவைஞர்
audiovisual	கேள்காண்
audit	கணிக்கை[4]
audit trail	கணிக்கைச் சுவடு
auditor	கணிக்கையர்
auditorium	அரங்கம்[5]
auditory nerve	செவி நரம்பு
aufbau principle	கட்டுமுறைக் கொள்கை
augmented	மிகுத்த[6]
augmented matrix	மிகுத்த தளவணி
Augmented Poverty Line	மிகுத்த வறுமைக் கோடு
aurelia	ஆரீலியா
aureole	வட்டொளி[7]
aureomycin	ஆரியோமைசின்
auricle[8] *(heart)*	இதய மேலறை
auricular muscle	செவித்தசை
aurora	வானக்கதிர்கள்
Australorp	ஆத்திரலார்ப்பு
authigenic	தன்னாக்க
author	எழுதியவர்
authoring system	எழுதுவோர் அமைப்பு
authority	அதிகாரம்
authorize	அதிகாரமூட்டு
authorized	அதிகாரமூட்டிய
authorship	எழுத்தாக்கம்
auto spell checker	தானே எழுத்துக்கூட்டல் சரிகாணி
autoanalyser	தானேபகுப்பாய்வி
autobiography	தன்வாழ்க்கை வரலாறு

[1] *aka* auricle
[2] *aka* orthotropous ovule
[3] பண்பு + அடை
[4] *censor* - தணிக்கை
[5] *stage* - மேடை
[6] *extended* – நீட்டிய; *prolonged* - நீடித்த
[7] *corona* - கரோனா
[8] *aka* atrium

autocatalysis	தன்வினையூக்கம்
autochory	தற்பரவல்
autoclave	அழுத்தக்கணப்பு
autocorrect	தானே திருத்து
autocracy	தனியாட்சி[1]
auto-dial	தானேசுழற்று
autofill	தானேநிரப்பு
autoformat	தானே வடிவூட்டு
autogamy	தற்சேர்க்கை
autograft	தற்பதியம்
autoimmunity	தன்னோயெதிர்ப்பு
auto-index	தானேசுட்டெண்ணிடு
autolysis	தற்சிதைவு
automatic	தானியங்கி
automation	தானியக்கமாக்கல்
automaton	தானேசெயலி
automotive	தானுந்து
autonomic nervous system	தன்விருப்ப நரம்பமைப்பு
autonomous	தன்னாட்சிய
autonomous nervous system	தன்விருப்ப நரம்பமைப்பு
autonomy	தன்னாட்சி[2]
autopilot	தானேவலவன்
autoplay	தானே வாசி
autopolyploidy	தற்பன்மைமெய்யம்
autosome	உடல்மெய்யம்
autotroph	தானூட்டி
auxanometer	வளர்ச்சியளவி
auxilliary equation	துணைச் சமன்பாடு
auxin	வளரொழுங்காற்றி
auxochrome	நிறமிகைப்பி
avalanche	வீழ்ச்சரிவு
avenue	வீதி
average	சராசரி
Avery Macleod	ஏவரி மக்ளௌடு
aves	பறவைகள்
AVI (Audio Video Interleave)	கேகாவி (கேட்பொலி காணொளி இடைச்செருகல்)
aviary	பறவையகம்
avidin	அவிடின்
avidity	ஆர்வமம்
avifauna	பறவைவளம்
avirulent	வீரியமற்ற
Avogadro	அவகாடிரோ
awareness	விழிப்புணர்வு
axial	அச்சிய
axial filament	அச்சியச் சிற்றிழை
axial skeleton	அச்சிய எலும்புக்கூடு
axil[3]	கக்கம் (தாவரவியல்)
axile placentation	அச்சுச் சூலொட்டுமுறை
axilla	கக்கம்
axillary bud	கக்க மொட்டு
axillary inflorescence	கக்க மஞ்சரி
axillary node	கக்க நிணக்கணு
axillary solitary cyme	கக்கத் தனி முற்றுநுனியன்
axiom	அடிகோள்[4]
axis	அச்சு
axis of rotation	சுழல் அச்சு
axon	ஆச்சான்
axoneme	அச்சிழை
ayurveda	ஆயுள்வேதம்
azelaic acid	அசீலிக அமிலம்
azidothymidine	அசிடோதைமிடின்
azimuth	சாய்வுக்கோணம்
azimuthal quantum number	சாய்வுக்கோணத் துணுக்க எண்
azo compoud	அசோ சேர்மம்
azoic era	உயிர்தோன்றா ஊழி
azole	அசோல்
azolla	அசோலா
azospirillum	அசோச்சுருளியம்
azotobacter	அசோற்றோபாட்டர்

[1] *autonomy* - தன்னாட்சி

[2] *autocracy* - தனியாட்சி

[3] *aka axilla*

[4] *postulate* - உரைகோள்

azotobacteraceae	அசோற்றோபாட்டனையன
azygospore	ஓரினவித்து

B

B cell[1]	எலும்பு நிணவணு
B lymphocyte[2]	எலும்பு நிணவணு
B memory cell	எலும்பு நினைவணு
baccate	விதை புதைந்த சதைக்கனி
bacillaceae	குச்சியனையன
Bacillariophyceae	இருவெட்டியால்கவை
bacillary dysentery	குச்சியப்பேதி
-bacilli	-குச்சியன
bacillus	குச்சியம்
-bacillus	-குச்சியம்
bacillus acidi lacti	பாலமிலக் குச்சியம்
back button	பின்செல் பொத்தான்
back cross	பிற்கலப்பு
back flap hinge	பின்மடிக் கீல்
back office computer system	பின்னணிக் கணினி அமைப்பு
backbone	முதுகுத்தண்டு
background	பின்களம்
backsight	பின்னோக்கு (நிலமளப்பு)
backslash	பின்சாய்கோடு
backspace	பின்துடைப்பி
backup (computer)	காப்புநகல்
backward	பின்னோக்கிய
Backward Class (BC)	பின்தங்கிய வகுப்பினர் (பிவ)
backward difference operator	பின்னோக்கு வேறுபாட்டுச் செயலி
backwardness	பின்னோக்குமை
bacteremia	பாட்டீரியக்குருதி
bacteria	பாட்டரசு
bacteria	பாட்டீரியங்கள்
bacteriaphage	பாட்டீரியவைரசு[3]
bactericide	பாட்டீரியக்கொல்லி
bacteriology	பாட்டீரியவியல்
bacteriolysis	பாட்டீரியத்தாற்பகுப்பு
bacteriolytic enzyme	பாட்டீரியத்தாற்பகுப்பு ஊக்கிப்புரதம்
bacteriostasis	பாட்டீரியநிலைபெறல்
bacteriostatic	பாட்டீரியநிலைநிறுத்தி
bacterium	பாட்டீரியம்[4]
bacteroid	பாட்டீரியனையம்
bacteroidaceae	பாட்டீரனையனையன
bad debt	வாராக் கடன்
bad sector	கெட்ட சுளை
bad segment	கெட்ட துண்டம்
Bafoed's test	பார்போடின் சோதனை
bail	பிணைமீட்பு
Bainbridge	பெய்ன்ப்ரிட்ஜ்
bainbridge mass spectrometer	பெயின்பிரிசு நிறை நிறமாலையளவி
bakanae	கோமாளிநாற்று
bakelite	பேக்கலைட்டு
baking soda	சமையல் சோடா
balance n	சமனம்
balance sheet	இருப்புத் தாள்
balance v	சமனமாக்கு
balanced diet	சரிவிகித உணவு
balanced forces	சமமான விசைகள்
balanced load	சமனச் சுமை
balancing	சமனமாக்கல்
balancing an account	கணக்கைச் சமனமாக்கல்
balanoglossus	பலனோகிளாசு
balanus	முள்ளற்ற ஓட்டுச்சிப்பி
Balfour's law	பால்பரின் விதி
ball bearing	மணிப்பொதி

[1] *aka beta cell, B lymphocyte*

[2] *aka B cell, beta cell*

[3] பாட்டீரியவிழுங்கி *would be a literal translation; but we use* பூஞ்சைவைரசு *for mycovirus.*

[4] பாக்டீரியம் என்ற சொல் இடைநிலை மெய்மயக்கம் என்ற இலக்கண விதியை மீறுகிறது.

ball pane hammer	பந்துப்பாளச் சுத்தியல்
ballismus	பலிசுமவலிப்பு
balloon	ஊதுபை
balloon catheter	ஊதுபை செருகுகுழல்
Balmer series	பாமரின் தொடர்
baluster	கந்து
banana bunchy top disease	வாழையின் உச்சிக்குவி நோய்
band spectrum	பட்டை நிறமாலை
banded krait	கட்டுவிரியன்
banding	பட்டையிடுதல்
bandwidth	பட்டையகலம்
Bangalore	பெங்களூரு
bank	வங்கி
bank rate	வங்கி வீதம்
banker	வங்கியர்
banking	வங்கியம்
Banking Regulation Act	வங்கி ஒழுங்கமைத்தல் சட்டம்
bar diagram	பட்டைப் படவரைவு
bar magnet	பட்டைக் காந்தம்
barb	பின்னி
Barbara McClintock	பார்பரா மக்லின்றாக்
barbiturate	பார்பிட்டுரேட்டு
barbituric acid	பார்பிட்டுரிக அமிலம்
barbule	குறும்பின்னி
barcode	பட்டைக்குறி
barcode reader	பட்டைக்குறி படிப்பி
bargain	விலைபேசு
bargaining	விலைபேசல்
bargaining power	விலைபேசு திறன்
barium	பேரியம்
Barkhausen condition	பர்கௌசனின் நிபந்தனை
barnacle	ஓட்டுச்சிப்பி
Barnard's star	பார்னடின் விண்மீன்
Baroda	பரோடா
barracuda	ஊலாமீன்
barrel	பீப்பாய்
barrel bolt	பீப்பாய்த் தாழ்
barrier	தட்டி
barrier reef	தட்டிப் பவளப்பாறைகள்
barter	பண்டமாற்று
bartonella	பார்ட்டனியம்
bartonellaceae	பார்ட்டனியனையன
baryon	பேரியன்
basal cell	அடியணு
basal placentation	அடிச் சூலொட்டுமுறை
basalt	பசாற்றுக்கல்
base	அடிமானம்
base hydrolysis	கார நீராற்பகுப்பு
base pair	கார இணை
basement membrane	அடித்தளச் சவ்வு
basic Bessemer process	கார பெசிமர் வழிமுறை
Basic Telecommunication Access Method (BTAM)	அடிப்படை தொலைத்தகவற்றொடர்பு அணுகல் முறை (அதொவமு)
basicity	காரத்துவம்
basidiomycete	பேசிடியப்பூஞ்சை
basidium	பேசிடியம்
basifixed anther	அடிப்பிணைப்பு மகரந்தம்
basilar membrane	அடிமானச் சவ்வு
basipetal	அடிநோக்கிய[1]
basophil	காரச்சாயவிரும்பி
basophilic	காரச்சாயவிருப்ப
batch	இடுதொகுதி
batten	கிடைச்சட்டம்
battery	மின்கல அடுக்கு
baud	நொடிக்கு ... இணு
bay	விரிகுடா
bay window	துருத்துச் சாளரம்
Bayes	பேஸ்[2]
Bayes' theorem	பேசின் தேற்றம்
bazaar	கடைத்தெரு

[1] *acropetal* - உச்சிநோக்கிய

[2] சரியான ஆங்கில உச்சரிப்பு

BC (Backward Class)	பிவ (பின்தங்கிய வகுப்பினர்)
bdellovibrio	பிடல்லதிரியம்
beach	மணற்கரை
bead	பரல்
beak	அலகு (பறவையியல்)
beaker	முகவை
beam (construction)	உத்தரம்
beam of light	ஒளிக்கற்றை
bear	கரடி[1]
bearer check	கொள்வார் காசோலை
bearing (mechanical)	தாங்கம் (எந்திரவியல்)
beast	மிருகம்
beats	விம்மல்கள்
Beckmann method	பெக்குமனின் முறை
Beckmann thermometer	பெக்குமனின் வெப்பநிலையளவி
becquerel	பெக்கரல்
bed (river)	படுகை
bed joint	படுகை இணைப்பு
bee keeping[2]	தேனீ வளர்த்தல்
beech	பீசம்
Beer-Lambert law	பீர்லாம்பர்ட்டின் விதி
beeswax	தேனீமெழுகு
beetle	வண்டு
behavior	நடத்தை
behavioural character	நடத்தைப் பண்பு
behenic acid	பெயனிக அமிலம்
belt course	வாரடுக்கு
belting	வாரிடல்
bench	பலகை
bench cetriguge	பலகைச் சுழல்வீழ்த்தி
Benda	பெண்டா
Benedict's reagent	பெனடிக்கின் வினையாக்கி
Benedict's test	பெனடிக்கின் சோதனை
beneficial	பயன்தரு
beneficial insects	பயன்தரு பூச்சிகள்
benefit	பெறுபயன்
benevolent	தீங்கிழையா
benign	தீங்கற்ற
benign tumor	தீங்கற்ற கழலை
Bentham and Hooker classification	பெந்தங்குக்கரின் வகைப்பாடு
benthic	நீரடி
-benzaldehyde	-பென்சால்டிகைடு
benzene	பென்சீன்
benzenoid	பென்சீனனையம்
benzhydrol	இருபினைல் கரிமனால்
benzo-	பென்சோ-
benzoic acid	பென்சாயிக அமிலம்
benzoin	பென்சாயின்
benzoyl chloride	பென்சாயில் குளோரைடு
benzyl	பென்சைல்
Bergius process	பெர்கியசின் வழிமுறை
beriberi	பெரிபெரி
berkelium	பெருக்கிலியம்
Berkley-Hartley	பெர்க்கிலி-ஹார்ட்லி
berm	ஓரத்தடுப்பு
Bernoulli	பெர்னூலி
Bernoulli's theorem	பெர்னூலியின் தேற்றம்
beryllium	பெரிலியம்[3]
Bessemer	பெசமர்
Bessemer process	பெசமரின் வழிமுறை
bessemerization	பெசமராக்கல்
beta	பீற்றா
beta cell[4]	எலும்பு நிணவணு
beta particle	பீற்றா துகள்
beta sheet	பீற்றா தகடு
beta turn	பீற்றா திருப்பம்
beta version	பீற்றா பதிப்பு
betalactamase	பீற்றாபாலமைடுக்கி
Betelgeus	மூதிரை

[1] *bull* - காளை

[2] *aka* apiculture

[3] *pyrylium* - பிரிலியம்

[4] *aka* B cell, B lymphocyte

bevel	சாய்விளிம்பு
beveled closer	சாய்விளிம்பு மூடுகல்
Bharatiya Janata Party (BJP)	இந்திய மக்கள் கட்சி (இமக)
Bhaskara	பாஸ்கரா
β-hydroxybutyric acid	β-நீர்மூச்சியநான்கவாயிக அமிலம்
bi-	இரும-
bias	கோடல்
bicameralism	ஈரவையம்[1]
bicarbonate	இருகரியமிலேட்டு
bicarpellary	இருசூலிலை
bicarpellatae	இருசூலிலையன
biceps	இருதலைத் தசை
biceps brachii	கையிருதலைத் தசை
biceps femoris	காலிருதலைத் தசை
bicollateral	ஈரிணைக்கிளை
biconcave	இருகுழிந்த
bi-conditional	இருநிபந்தனை
bicuspid valve[2]	இருகுமிழ் தடுக்கிதழ்
bicycle	மிதிவண்டி
bicyclic	இருசுழலி
bicyclic compound	இருசுழல் சேர்மம்
bifidobacterium	இருபிரிவுப்பாட்டீரியம்
bifoliate	ஈரங்கை
bifurcate	இருபிரி
bifurcated stair	இருபிரி படிக்கட்டு
big bang theory	பெருவெடிப்புக் கோட்பாடு
big integer	பெரு முழுவெண்
big toe	கட்டைவிரல்
bigram	இருசொற்றுகள்
bijective function	இருபுறச் சார்பு
bilabiate	ஈருதடுள்ள
bilateral	இருபக்க
bilayer	இருபடலம்
bile duct	பித்த நாளம்
bilharzia	குருதிக்கொக்கியம்
bilirubin	பித்தச்செம்மை
bill of exchange	இடைமாற்றச்சீட்டு
bill of landing	இறங்கற்சீட்டு
billboard	விளம்பரப் பலகை
billion (short scale)	மும்மடியாயிரம்
bilobed	இரட்டைமடலுடைய
bimetallic strip	ஈருலோகப் பட்டை
bimolecular elimination reaction	இரட்டை மூலக்கூறு நீக்க வினை
bimolecular nucleophilic substitution reaction	இரட்டைமூலக்கூறு அணுக்கருவிருப்பப் பதிலீட்டு வினை
binary	இருமம் (கணிதம்)
binary addition	இருமக் கூட்டல்
binary arithmetic	இருமக் கணக்கீடுகள்
binary digit	இரும இலக்கம்
binary fission	இருமப் பிளவுறுதல்
binary operation	இருமச் செயலம்
binary operator	இருமச் செயலி
binary search	இருமத் தேடல்
binary solution	இருமக் கரைசல்
Binary synchronous Communication (BSC)	இவுத (இரும உடன்கால தகவற்றொடர்பு)
binaural	இருகாது
binding energy	கட்டிணை ஆற்றல்[3]
binocellate	மூக்குக்கண்ணாடியன்
binocular	இருகண்ணோக்கி[4]
binocular vision	இருகண் பார்வை
binomial	ஈருறுப்பு
binomial (expression)	ஈருறுப்புக்கோவை
binomial nomenclature	ஈருறுப்புப் பெயரிடுமுறை
binomial theorem	ஈருறுப்புத் தேற்றம்

[1] இரு + அவையம்

[2] *aka* mitral valve

[3] பிணைப்பு ஆற்றல் – *bond energy*

[4] இரு கண் + நோக்கி

binucleate	இரட்டைக்கருவின
biocatalysis	உயிரியவினையூக்கம்
biochemistry	உயிரியவேதியியல்
biochip	உயிரியச்சில்லு
biocontrol	உயிரியக் கட்டுப்பாடு
bioconversion	உயிரியமாற்றியமைத்தல்
bio-degradable	மக்கும்
biodiversity	உயிர்மப் பன்மயம்
Biodiversity Support Program (BSP)	உயிர்மப் பன்மய ஆதரவு திட்டம்
bioengineering	உயிர்ப்பொறியியல்
biofertilizer	உயிரிய உரம்
biofuel	உயிரிய எரிபொருள்
biogas	உயிரியவளிமம்
biogenesis	உயிருடைமைக் கோட்பாடு
biogeocycle	புவியுயிரியச்சுழற்சி
biogeography	உயிரியப்புவியியல்
biography	வாழ்க்கை வரலாறு
bioinformatics	உயிரியத்தகவலியல்
biological	உயிரிய
biological classification	உயிரிய வகைப்பாடு
biological membranes	உயிரியச் சவ்வுகள்
biological pathway	உயிரிய வழித்தடம்
biological species concept	உயிரிய இனக் கருத்துரு
biological warfare	உயிரிய போர்க்கருவிகள்
biological weapon	உயிரிய ஆயுதம்
biologist	உயிரியர்
biology	உயிரியல்
biomass	உயிரியத்திரள்
biome	உயிரியத்திணை
biomedicine	உயிரிய மருந்து
biometrician	உயிரிய அளவீட்டார்
biometrics	உயிரிய அளவீடுகள்
biomolecule	உயிரியமூலக்கூறு
biopatent	உயிரிய புனைவுரிமம்
biopesticide	உயிரிய தீங்குயிரிக்கொல்லி
biophysics	உயிரிய இயற்பியல்
biopiracy	உயிரியக் கொள்ளை
biopsy	தசைச்செதுக்கு
bioremediation	உயிரியமீள்சீராக்கம்
bioresource	உயிரிய வளம்
biosensor	உயிரியவுணரி
biosphere	உயிர்க்கோளம்
biosystematics	உயிரிய அமைப்புமுறை
biosysthesis	உயிரியத்தொகுத்தாக்கம்
biotechnology	உயிரியத் தொழில்நுட்பம்
biotic agents	உயிருள்ள முகவர்கள்
biotin	பயோட்டின்
Biot-Savart law	பயட்டு சாவர்ட்டின் விதி
bipennate	இறகுத்தசைய
bipinnate	இரட்டையிறக
bipyramid	இருநாற்கூம்பு
bipyramidal	இருநாற்கூம்ப
birth control	பிறப்புக் கட்டுப்பாடு
birth fracture	பிறப்பு எலும்புமுறிவு
birth rate	பிறப்பு வீதம்
bis-	இரும-
bisect	இருசமவெட்டு
bisector	இருசமவெட்டி
bisexual	இருபாலின[1]
bismuth	பிசுமத்து
bistable	இருநிலைப்பு
bit (computer)	இணு
bitmap	இணுப்படம்
Bitot's spot	கண்புள்ளி
bitumen	பித்துமன்
bituminous	பித்துமன
Biuret complex	பையூரதக் கூட்டுமம்
bivalve	இருவோடன்
bivalvia[2]	இருவோடன்கள்
bivariate	இருநேர்வுமாறி
BJP (Bharatiya Janata Party)	இமக (இந்திய மக்கள் கட்சி)
black body	கரும்பொருள்

[1] *heterosexual* - வேற்றுப்பாலின

[2] *aka pelecypoda*

black molly	கருப்பு மோலி
black money	கருப்புப் பணம்
black water fever	கருநீர்க் காய்ச்சல்
bladder	பை
bladder (anatomy)	சிறுநீர்ப்பை
blade	வாள்
blade (fan)	இறக்கை (விசிறி)
blank	இடைவெளி
BLAST (basic local alignment search tool)	தல நேரமைத்தல் தேடு கருவி (தநதக)
blast furnace	ஊதுலை
blast furnace slag	ஊதுலைக் கசடு
blastocaulis[1]	மிதவைப்பூஞ்சையம்
blastocoel	கருக்குழியம்
blastoderm	கருக்கோளவுறை
blastomere	பிளவணு
blastomycosis	முளைப்பூஞ்சைநோய்
blastopore	கருக்கோளத்துளை
blastula	கருக்கோளம்
bleach	வெளுப்பான்
bleaching powder	வெளுப்புத் தூள்
bleeding	குருதிப்போக்கு
blender	விரவி பெ
blending inheritance	கலவை மரபுபெறல்
blending theory	கலவை கோட்பாடு
blepharoplast	இமைக்குழைமம்
blind spot	குருட்டுமையம்
blister	கொப்புளம்
blistering	கொப்புளித்தல்
bloc	கூட்டவை
block (solid)	கட்டி
block diagram	கட்டப் படவரைவு
block leader	கட்ட முன்னடத்தி
blog	வலைப்பதிவு
blood cell	குருதி அணு
blood clotting factor	குருதியுறை காரணி
blood group	குருதித் தொகுதி
blood plasma	குருதிக் குழைமம்
blood pressure	குருதியழுத்தம்
blood reservoir	குருதித் தேக்கி
blood vessel	குருதிக்குழல்
blooming	பூத்தல்
blotting paper	ஒற்றுத்தாள்
blue green alga	நீலப்பசும் ஆல்கா
blue whale	நீலத்திமிங்கிலம்
bluetongue	நீலநாக்கு
board	வாரியம்
board of directors	இயக்குனரவை
boat conformation	படகு வெளிவடிவம்
body circulation	உடற்சுற்றோட்டம்
Body Mass Index	உடலெடைச் சுட்டெண்
body-centered cube	கூடுமையக் கனச்சதுரம்
bog	சேற்றுநிலம்
bohrium	போரியம்
Bohr's atom model	போரின் அணு ஒப்புரு
boiling point	கொதிநிலை
bold (word processing)	தடிமன் (உரையலசல்)
bollworm	பருத்திப்புழு
bolt	தாழ்ப்பாள்
BOLT (Bombay Online Trading)	முவிவி (மும்பை இணையவழி வியாபாரம்)
bolting (botany)	திடீர்வளர்ச்சி
bolus	கவளியம்
bombard	தொடர்தாக்கு
bombardment	தொடர்தாக்குதல்
Bombay Online Trading (BOLT)	மும்பை இணையவழி வியாபாரம் (முவிவி)

[1] *aka planctomyces*

Bombay Stock Exchange (BSE)	மும்பை பங்கு மாற்றகம் (முபமா)
Bon Frankston	பான் ஃப்ராங்க்ஸ்ற்றன்
bond (chemistry)	பிணைப்பு
bond (finance)	பிணையம்
bond energy	பிணைப்பு ஆற்றல்[1]
bond length	பிணைப்பு நீளம்
bond order	பிணைப்பு முறைமை
bonded warehouse	பிணைய இருப்பகம்
bonding orbital	பிணைப்புறும் அலைமண்டலம்
bone black	எலுங்கரி
bone marrow	எலும்பு ஊன்
bonnet	தொப்பி
bonus	மேற்படி
bony labyrinth	எலும்புப் பின்னல்
booking	பதிவுசெய்தல்
bookkeeper	கணக்கர்[2]
bookkeeping	கணக்குவைத்தல்
booklet	குறுநூல்
books of original entry	முதற் பதிகை யேடுகள்
boolean	பூலிய
boolean algebra	பூலிய இயற்கணிதம்
boolean operator	பூலியச் செயலி
boot sector virus	தொடக்கச் சுளை நச்சுநிரல்
borax	போராச்சு
borax bead	போராச்சு பரல்
border	கரை
bordered pit	கரையுடைகுழி
bore well	துளை கிணறு
borellia	பொரெல்லியங்கள்
boric acid	போரிக அமிலம்
boring	துளைப்பு[3]
Borodine	போரோடைன்
boron	போரான்
borrower	கடன்பெறுவோர்
BOS (Basic Operating System)	அடிப்படை செயற்பாடமைப்பு
bos (zoology)	அசைபோடுவன
bos buffalo	எருதனையம்
bos indicus	திமிலுள்ளவை
bos taurus	திமிலற்றவை
Bosch's process	பாசுவின் வழிமுறை
botanical gardens	தாவரவியில் தோட்டம்
Botanical Survey of India	இந்தியத் தாவரவியல் கணிப்பு
botanist	தாவரவியலர்
bottleneck	குறுங்கழுத்து
bottleneck effect	குறுங்கழுத்து விளைவு
bottom (quark)	அடி (குவார்க்கு)
bottom rail	கீழ்க்கிடைப்பட்டை
bottom up	கீழிருந்து மேல்
botulin	பாச்சுலின்
botulinum	பாச்சுலியம்
botulism	பாச்சுலிசம்
boulevard	நிழல்வீதி
bound	வரம்பு
boundary	வரப்பு
boundary condition	வரப்பு நிபந்தனை
bounded	வரம்புட்பட்ட
bouton	பொத்தன்
Bouveault-Blanc reduction	பூவால்டு பிளாங்கின் மூச்சியமிறக்கம்
bow campus	விற்கவராயம்
bow handle	விற்பிடி
bowed legs	வளைந்த கால்கள்
Bowman's capsule	பௌமன் பெட்டகம்
bowsprit	விற்கம்பம்
Boyle's law	பாயிலின் விதி
brace n	பிடிப்பம்
brace v	பிடிப்பி
braced door	பிடிப்பக் கதவு
brachial artery	கைகால் தமனி

[1] *binding energy* – கூட்டிணை ஆற்றல்

[2] *accountant* – கணக்கியர்; *mathematician* - கணிதர்

[3] *meatus* - துளையம்

brachial vein	கைகால் சிரை
brachialis muscle	கையுருட்டுத் தசை
brachii	கைத்தசை
brachio cephalic artery	கைத்தலைத் தமனி
bracket	அடைப்புக்குறி
bracket fungi	சிப்பிப்பூஞ்சை
bracketed key	அடைப்புண்ட திறப்பி
Brackett series	பிராக்கெட்டின் தொடர்
brackish water	கழிமுகநீர்
bract	பூவடிச்செதில்
bracteate	பூவடிச்செதிலுள்ளது
bracteolate	பூக்காம்புச்செதிலுள்ளது
bracteole	பூக்காம்புச்செதில்
bradyrhizobium	பிராடிகிழங்கியம்
Bragg	பிரேகு
Brahma	பிரம்மா
brain coral	மூளைப் பவளம்
brain stem	மூளைத்தண்டு
brain tumor	மூளைக் கழலை
brake	தடுப்பி
brake oil	தடுப்பி எண்ணெய்
branched chain	கிளையுள்ள கோர்வை
branching	கிளைத்தல்
branchio cephalic vein	கைத்தலைச் சிரை
branchiole	மூச்சுநுண்குழல்
brass	பித்தளை
brazing	பித்தளையேற்றல்
break	முறி
breakdown	பழுதடைதல்
breakdown value	பழுதடை மதிப்பு
breakpoint	முறிப்பிடம்
breast	மார்பகம்[1]
breast cancer	மார்பகப் புற்று
Bredig's arc method	பிரடிக்கின் மின்வில் முறை
breed n	இனவகை
breed v	இனவளர்
breeder	இனவளர்ப்பாளர்
breeding	இனவளர்ப்பு[2]
brevibacterium	சுருக்கப்பாட்டீரியம்
brevity	சுருக்கம்
Brewster's law	புரூட்டரின் விதி
brick	செங்கல்
brick bat	கற்கட்டி
brick on edge bond	குத்துக்கல் பிணைப்பு
bridge	பாலம்
Briggs	ப்ரிக்ஸ்
bright field microscope	ஒளிர்க்கள நுண்ணோக்கி
brightness	ஒளிர்மை
brinjal shoot and fruit borer	கத்தரிக்காய்த் துளைப்பான்
Brittish	பிரித்தானிய
broad side on positon	பக்க நோக்குநிலை
broad spectrum antibiotic	அகற்பயன் உயிரியெதிர்ப்பி
broadcast	அகற்பரப்பல்
brochothrix	முடிச்சிழையம்
broker	தரகர்
brokerage	தரகு
bromine	புரோமின்
bromo-	புரோமோ-
bromo-	புரோமோ-
bronchitis	மூச்சுச்சிறுகுழலழற்சி
bronchoscopy	மூச்சுச்சிறுகுழல்நோக்கல்
bronchus	மூச்சுச் சிறுகுழல்
bronchus associated lymphoid tissue (BALT)	மூச்சுச்சிறுகுழலின் நிணவனைய திசு (மூநிதி)
brontosaurus	முழக்குலி
bronze	வெண்கலம்
brooding (chicks)	குஞ்சுகாத்தல்
brooding (eggs)	அடைகாத்தல்
broth	வடிநீர்
Brownian motion	பிரௌனின் இயக்கம்
browse	மேலோடு

[1] *thoracic region* – மார்புப் பகுதி

[2] *reproduction* - இனப்பெருக்கம்

browser	மேலோடி
brucella	புருசெல்லியம்
brucellosis	புருசெல்லியநோய்
bruise	சிராய்ப்பு
brush	தூரிகை
brute force	முரட்டுவிசை
bryophyte	பாசித்தாவரம்
BSC (Binary synchronous Communication)	இரும உடன்கால தகவற்றொடர்பு (இவுத)
BSE (Bombay Stock Exchange)	முபமா (மும்பை பங்கு மாற்றகம்)
β-*sheet*	β-தகடு
BTAM (Basic Telecommunication Access Method)	அதொவமு (அடிப்படை தொலைத்தகவற்றொடர்பு அணுகல் முறை)
β-*turn*	β-திருப்பம்
bubble boy syndrome	குமிழ்ச் சிறுவன் குறித்தொகுப்பு
bubble sort	குமிழி முறைமையாக்கல்
bubbled AND gate	குமிழ உம்ம வாயில்
bubbled OR gate	குமிழ அல்லது வாயில்
bubonic plague	நிணச்சுரப்பிக் கொள்ளைநோய்
buccal	வாய்சார்
buccal cavity	வாய்க்குழி
buccal gland	வாய்ச்சுரப்பி
buccal mucosa	வாய்க்கோழைச்சவ்வு
buccinator muscle	கன்னத்தசை
Buckminster Fuller	பக்மின்ஸ்டர் ஃபுல்லர்
buckyball	பக்கிப்பந்து
bud	மொட்டு
bud pollination	மொட்டிற்சேர்க்கை
budget	நிதித்திட்டம்
buffer	தாங்கம்
buffer action	தாங்கம் வினை
buffer solution	தாங்கக் கரைசல்
buffer system	தாங்கமமைப்பு
buffering	தாங்கவைப்பு
bug (computer)	நிரற்பிழை
builder	கட்டுவோர்
building	கட்டிடம்
building block	கட்டமானக் கட்டி
built-in	உட்கட்டு
built-in check	உட்கட்டுச் சரிகாணல்
bulb	குமிழம்
bulbil[1]	சிறுகுமிழம்
bulblet[2]	சிறுகுமிழம்
bulbourethral gland	புறவழிக்குமிழச் சுரப்பி
bulk carrier	பெருஞ் சுமப்பி
bulk modulus	பருமக் குணகம்
bulking of sand	மணல் திணிதல்
bull	காளை[3]
bull nose	எருதுமூக்கு
bulldozer	நிலச்சமமாக்கி
bullet	பொட்டியம்
bullet list	பொட்டியமிட்ட பட்டியல்
bulletin board	அறிவிப்புப் பலகை
buna rubber	நாசோ தேய்ப்பி[4]
buna-n rubber	நாசோவை தேய்ப்பி[5]
buna-s rubber	நாசோபி தேய்ப்பி[6]
bunch	கொத்து[7]
bundle	கட்டு[8]
bundle of His	கிசுக்கட்டு
Bunsen burner	புன்சன் எரிப்பி
bureau	பேழையகம்
burette	சொட்டளவி
burglary insurance	கொள்ளைக் காப்பீடு
Burk, Dean	பர்க், டீன்

[1] *aka* bulblet
[2] *aka* bulbil
[3] *bear* - கரடி
[4] நான்கவைல் சோடியம் தேய்ப்பி
[5] நான்கவைல் சோடியம் வைனில்சயனலி தேய்ப்பி
[6] நான்கவைல் சோடியம் பினித்தீன் தேய்ப்பி
[7] *bundle* - கட்டு
[8] *bunch* - கொத்து

burl	திரளை
burner	எரிப்பி
burning CD	குறுவட்டு எழுதுதல்
burnt brick	சுட்ட செங்கல்
bursa of Fabricius	பாபிரிசியரின் பை
burst	துள்ளல்
bus (computer)	பாட்டை (கணினியியல்)
bus network (computer)	பாட்டை வலையம் (கணினியியல்)
bushing	உள்ளாழி
business	செயன்மை
business premise	செயன்மை நடப்பிடம்
business to business	செயன்மை செயன்மையிடை
business to consumer	செயன்மை நுகர்வோரிடை
businessperson	செயன்மையாளர்
Busra	பசுரா
but-2-yne	நான்க-2-ஐன்
buta-	நான்க-
butadiene	நான்கவீரீன்
butane	நான்கவேன்
butanol	நான்கவால்
butarate	நான்கவாயிகேட்டு
butt hinge	முட்டுக் கீல்
butt joint	முட்டிணைப்பு
butterfly	பட்டாம்பூச்சி[1]
buttocks	குண்டி
button	பொத்தான்
butyl	நான்கவைல்
butyl rubber	நான்கவைல் தேய்ப்பி
butyne	நான்கவைன்
butyric acid	நான்கவாயிக அமிலம்
buyer	வாங்குபவர்
buying	வாங்கல்
buzzer	கீச்சன்
bypass	புறவழி
bypass surgery	புறவழி அறுவைசிகிச்சை
byte	எணு
byte stream file	எணுத்தாரைக் கோப்பு

C

C	உசி
C arm (RNA)	இடக்கிளை (அனரி)
C language	உசி மொழி
C programming language	உசி நிரல்மொழி
C++	உசிமிகை
cabbage	இலைக்கோசு[2]
cabinet	அமைச்சவை
cable	வடம்
cable television	கம்பித் தொலைக்காட்சி
cache	மறையுறை
cache memory	அண்மை நினைவகம்
CAD (computer-aided design)	கவுவ (கணினி உதவிய வடிவமைப்பு)
cadastral	வரியேட்டு
cadastre	வரியேடு
cadaver	வெற்றுடல்
cadmium	கடமியம்
caducous	முன்னுதிரி
CAE (computer-aided engineering)	கவுபொ (கணினி உதவிய பொறியியல்)
caecilian	மறைக்காலி
caecum	பெருங்குடல்வாய்
Cahn-Ingold-Prelog convention	கான் இங்கோல்டு பிரிலாகின் மரபேற்பு
CAI (computer-aided instruction)	கவுறி (கணினி உதவிய அறிவுறுத்தல்)
caisson foundation	கேசிய அடிப்படை
calamus	குழற்றண்டு
calcareous	சுண்ணாம்பு பெய
calcination	நீற்றுதல்[3]
calcitonin	கால்சிடோனின்
calcium	கால்சியம்

[1] *silk moth* - பட்டுப்பூச்சி

[2] *cauliflower* - பூக்கோசு

[3] *நீர்த்தல் - diluting*

calcium hypoclorite	கால்சியம் கீழ்க்குளோரைட்டு
calculation	கணக்கிடல்
calculator	கணிப்பான்[1]
calculus	நுண்கணிதம்
calculus (health)	உள்ளுறுப்புக்கல்
calendar	நாட்காட்டி
calibration	அளசுரமாக்கல்
californium	கலிபோர்னியம்
call	விளி
call by address	முகவரி மூலம் விளித்தல்
call by reference	முகடி மூலம் விளித்தல்
call by value	மதிப்பு மூலம் விளித்தல்
call option	விளி விருப்புமை
called function	விளிப்புறும் சார்பு
called-up capital	விளித்த மூலதனம்
calling function	விளிக்கும் சார்பு
callus	காய்ப்பு
calorimeter	வெப்பளவி[2]
calyciflorae	பூக்கோப்பையன
calyptra	பெட்டகமூடி
calyx	புல்லிவட்டம்
CAM (computer-aided manufacturing)	கவுவு (கணினி உதவிய உற்பத்தி)
camber	மேட்டுவளைவு
cambium	மாறிழையம்
Cambrian period	கேம்பிரியக் காலம்
Cambridge	கேம்பிரிடிசு
camera	படக்கருவி
Camillo Golgi	கமீல்லா கால்ஜீ
Camoquin	கேமோகுவின்
camphor	சூடம்
campylobacter	வளைபாட்டர்
campylotropous ovule	வளைவுற்ற சூல்
canal	கால்வாய்
canal rays	துளைக் கதிர்கள்
canaliculus	சிறுகால்வாய்
canalization	வழிப்படுத்தல்
Canaries current	கனேரிய நீரோட்டம்
cancel	களைவி
cancellation	களைவம்
cancellation law	களைவ விதி
cancellous bone	மென்னெலும்பு
cancer	புற்றுநோய்
candela	காண்டலா
candida	தெளிவம்
candida albicans	அல்பிக்கத் தெளியம்
candidiasis	தெளிவநோய்
canine (teeth)	கோரைப்பல்
Cannizzaro reaction	கன்னிசாரோவின் வினை
canteen	சிற்றுண்டிச்சாலை
capacitance	மின்தேக்கம்
capacitance vessel	மின்தேக்கிக் குழல்
capacitive reactance	மின்தேக்கி எதிர்வினையம்
capacitor[3]	மின்தேக்கி
capacity	கொள்ளளவு[4]
capillarity	நுண்புழைவு
capillary	நுண்புழை
capillary rise	நுண்புழையேற்றம்
capital	மூலதனம்[5]
capital expense	மூலதனச் செலவு
capital gain	மூலதனப் பெறுமம்
capital goods	மூலதனப் பொருட்கள்
capital transaction	மூலதன வணிமாற்றம்
capitalism	மூலதனத்துவம்
capitalistic	மூலதனத்துவ
capitulum	சிரமஞ்சரி
capnocytophaga	புகையுறையுண்ணியங்கள்
capnophile	புகைவிரும்பி[6]

[1] *computer* - கணினி

[2] *thermometer* - வெப்பநிலையளவி

[3] *aka condenser*

[4] *volume* - பருமன்

[5] *investment* - முதலீடு

[6] கிரேக்கம்: *capno* – புகை

caproic acid	கப்பிராயிக அமிலம்
caprylic acid	கப்பிரிலிக அமிலம்
caps lock key	உயர்நிறுத்தி விசை
capsid	புரதக்கூடு
capsomere	புரதக்கூடலகு
capsule	பெட்டகம்
captain	கலத்தலைவன்
caption	குறிப்புரை
car	சிற்றுந்து
car dealer	சிற்றுந்துப் பகிரர்
caramel	கூப்பனி
carapace	முதுகுவோடு
-carbaldehyde	-கரிமால்டிகைடு
carbamic acid	கரிமமூச்சியமினிக அமிலம்
carbamoyl	கரிமமூச்சியமின
carbamoyl-	கரிமமாயில்-
carbamoyl phosphate synthetase	கரிமமூச்சியமின பாசுவேட்டு தொகுத்தாக்கவூக்கி
carbanion	கரிம எதிர்மயனி
carbazide	கரிமசைடு
carbide	கரிமைடு
carbinol	கரிமனால்
carbohydrate	சர்க்கரேட்டு
carbon	கரிமம்
carbon black	கருப்புக்கரி
carbon dioxide	கரிம இருமூச்சியைடு
carbon monoxide	கரிம ஒற்றைமூச்சியைடு
carbon sequestration	கரிமத் தனியமிழ்த்தல்
carbonate	கரியமிலேட்டு
carbonic	கரியமில[1]
carbonic anhydrase	கரியமில நீர்நீக்கவூக்கி
Carboniferous periods	கரிமயக் காலங்கள்
carbonium	கரிமோனியம்
carbonyl	கரிமமூச்சிய
carboselenoic acid	கரிமச்செலினாயிக அமிலம்
carbothionic acid	கரிமக்கந்தக அமிலம்
carboxyl	கரிமமில[2]
carboxyl terminus	கரிமமில நுனி
carboxylate	கரிமமிலேட்டு
carboxylic acid	கரிமமிலம்
carboxypepsidase	கரிமமிலப் புரதையூக்கி
carburetor	எரிகலப்பி
carbylamine[3]	கரிமவமீன்
carcinogenesis	புற்றாக்கம்
carcinogenic	புற்றாக்கி
carcinoma	தசைப்புற்று
card	அட்டை
card dealer	சீட்டுப் பகிரர்
card deck	அட்டைக் கட்டு
card punching	அட்டைத் துளையிடல்
card reader	அட்டைப் படிப்பி
card sorting	அட்டை முறைமையாக்கல்
cardiac arrest	இதயம் நின்றுவிடல்
cardiac cycle	இதயச் சுழற்சி
cardiac muscle	இதயத் தசை
cardiac opening[4]	உணவுக்குழலின் இரைப்பைத் திறப்பு
cardiac stomach	இதயப்பக்க இரைப்பை
cardiac tissue	இதயத் திசு
cardinal number	முதலெண்
cardinality	கண எண்
cardiography	இதயவரைவு
cardiopulmonary resuscitation	இதயநுரையீரல் மீட்டெழுப்பல்
caret	முகடுக்குறி
cargo	சரக்கு
cargo insurance	சரக்குக் காப்பீடு
carina	கடைக்குறுத்தெலும்பு வளையம்
carinate	படகிய
Carius method	காரியசின் முறை
carminative	வளிமநீக்கி
carnitine	கார்னிடின்

[1] *carboxyl* - கரிமமில

[2] *carbonic* – கரியமில; *carbonyl* - கரிமமூச்சிய

[3] *aka* isocyanide

[4] *aka* gastroesophageal opening

carnivore	விலங்குண்ணி
Carnot engine	கார்னாட்டின் பொறி
Carolus Linnaeus	கேரலஸ் லினியஸ்
carotene	கேரட்டீன்
carotenoid	கேரட்டீனனையம்
carotid artery	தலைத் தமனி
carp	கெண்டை
carpal	மணிக்கட்டெலும்பு
carpal tunnel	மணிக்கட்டுக் கால்வாய்
carpel	சூலிலை
carpenter	தச்சர்
carperntry	தச்சு
carpophore	கனியேந்தி
carpora quadrigemina	நான்மடியுடலங்கள்
carriage	ஏந்தி
carriage control	ஏந்திக் கட்டுப்பாடு
carriage return	ஏந்தித்திருப்பம்
carrier	சுமப்பி
carrier concept	சுமப்பிக் கருத்துரு
carrier protein	சுமப்பிப் புரதம்
carrot	கேரட்டு
carry bit	தூக்கிணு
carry digit	தூக்கிலக்கம்
carry forward	தூக்கியெழுது
Cartesian	கார்ட்டீசிய
cartilage	குருத்தெலும்பு
cartilage ring	குருத்தெலும்பு வளையம்
cartilaginous joint	குருத்தெலும்பு மூட்டு
cartography	தரைப்படவியல்
cartoon	சித்திரக்கதை
cartridge	கடினவுறை
cartridge fuse	கடினவுறை காப்புருகி
caruncle	தசைத்துருத்தம்
caryophanon	தெளிக்குருத்தியம்
caryophyllaceous	தடிக்காம்புள்ள
caryopsis	தானியம்
cascade	அடுக்குச்சரிவு
cascade window	அடுக்குச் சாளரம்

case	வேற்றுநிலை
case (character)	எழுத்துயர்நிலை
case 1, 2, 3…	வேற்றுநிலை *1, 2, 3…*
case sensitive	எழுத்துயர்நிலை உணர்வுடைய
case sensitivity	எழுத்துயர்நிலையுணர்வு
case study	மாதிரிக்கூறு ஆய்வறிதல்
casein	கேசீன்
caseinate	கேசீனேட்டு
caseinogen	கேசீனாக்கி
cash	கைப்பணம்
cash budget	கைப்பண நிதித்திட்டம்
cashing	பணமாக்கல்
cassette	நாடாவுறை
caste	சாதி
casual entry	அவ்வப்போதான பதிகை
CAT (computerized axial tomography)	கவவு (கணினிமய அச்சிய உட்டளவரைவு)
CAT scan	கவவு வரிநோக்கல்
catabolism	சிதைமாற்றம்
catalase	அதிமூச்சியைடுக்கி
catalogue	விவரப்பட்டியல்
catalysis	வினையூக்கம்
catalyst	வினையூக்கி[1]
catalytic converter	வினையூக்க மாற்றியமைப்பி
catalytic poison	வினையூக்க நச்சு
catalytic reduction	வினையூக்க மூச்சியமிறக்கம்
catamaran	கட்டுமரம்
cataphoresis	நேர்மவாய்க்கவர்ச்சி
cataract	பேரருவி
cataract (ophthalmology)	கண்புரை
catch basin	பிடிதட்டு
catch pit	பிடிபள்ளம்
catechol	பாக்கால்
catecholamine	பாக்காலமீன்
catechu	பாக்கு

[1] *reagent* - வினையாக்கி

catenation	கோர்வையாக்கம்
catfish	கெளுத்தி
cathartics	மலப்போக்கி
cathelicidin	கதலிசப்புரதை
catheter	செருகுகுழல்
cathod shield	நேர்மவாய்க் கேடயம்
cathode	நேர்மவாய்
cathode compartment	நேர்மவாய்த் தடுப்பறை
cathode ray oscilloscope	நேர்மவாய்க் கதிர் அலைவுநோக்கி
cathode rays	நேர்மவாய்க் கதிர்கள்
cation	நேர்மயனி
catla	கடுலா
cauda equina	குதிரைவால் நரம்பு
caudal	வால்பக்க
caudal artery	வாற்றமனி
caudal vein	வாற்சிரை
caudate lobe	வாலுள்ள மடல்
caulerpa	காலெர்ப்பா
cauliflower	பூக்கோசு[1]
caulobacter	தண்டுபாட்டர்
cause and effect	காரணமும் விளைவும்
caution	எச்சரிக்கை
CBT (computer based training)	கதப (கணினி தழுவிய பயிற்சி)
CD burner	குறுவட்டெழுதி
CD drive	குறுவட்டோட்டி
ceiling	முகடு (கட்டிடம்)
ceiling fan	முகட்டு விசிறி
cel	செல்லுத்தாள்
cel based animation	செல்லுத் தழுவிய அசைவூட்டல்
celestial	வான்சார்
celestial object	வான்பொருள்
cell (biology)	உயிரணு
cell (crystallography)	கூடு
cell (of a table)	சிற்றறை (அட்டவணை)
cell biology	அணு உயிரியல்
cell differentiation	உயிரணு வேறுபடல்
cell division	உயிரணு பிரிதல்
cell mediated immunity	உயிரணு மூலம் நோயெதிர்ப்பு
cell membrane	உயிரணுச் சவ்வு
cell phone	கைப்பேசி
cell physiology	உயிரணு உடற்செயலியல்
cell plate	அணுத்தட்டு
cell theory	உயிரணுக் கோட்பாடு
cell wall	அணுச்சுவர்[2]
cellophane	செலப்பேன்
cellophane tape	பசை நாடா
cellulase	செல்லுலூக்கி
cellulation	உயிரணுவாதல்
cellulite	கொழுப்புத்திட்டு
cellulitis	உயிரணுவழற்சி
celluloid	செல்லுவனையம்
cellulomonas	செல்லுலோவலகியம்
cellulose	செல்லுலோசு[3]
cement	பைஞ்சுதை
cement v	ஒட்டுக்கட்டு
cementum	பற்காரை
cenospecies	கூட்டினம்
Cenozoic eras	புதிய ஊழி
censor	தணிக்கை[4]
census	மக்கட்கணக்கெடுப்பு
Centauri	சென்றாரசுகள்
Centaurus	சென்றாரசு[5]
center	மையம்
Center for Ecological Sciences	வாழிடவியல் அறிவியல் மையம்
Center for Health, Environment, and Justice	உடல்நலம், சுற்றுச்சூழல், நீதி ஆகியவற்றுக்கான மையம்

[1] *cabbage* - இலைக்கோசு

[2] உயிரணுச்சுவர் என்று சொல்லத் தேவையில்லை; வேறெந்த அணுவுக்கும் சுவர் கிடையாது.

[3] *xylulose* - சைலுலோசு

[4] *audit* - கணிக்கை

[5] சென்டாரசு என எழுதுவது இடைநிலை மெய்மயக்க விதியை மீறும் (நன்னூல் 114)

center justify	மைய நேர்த்தியாக்கு
center of gravity	ஈர்ப்புமையம்
center of mass	நிறைமையம்
center of rotation	சுழல் மையம்
centering (arch)	மையமாக்கி (வளைவு)
centesis	துளைமம்
centi-	சென்றி-
centillion (short scale)	நூற்றொருமடியாயிரம்
centimeter	சென்றிமீட்டர்
centipede	நூறுகாலி
central	மைய
central bank	மைய வங்கி
central canal	மையக் கால்வாய்
central limit theorem	மைய எல்லைத் தேற்றம்
central nervous system	மைய நரம்பமைப்பு
central place theory	மையவிடக் கோட்பாடு
central processing unit (cpu)	மைய அலசல் அலகு (மையல)
central protuberance	மையப் புடைப்பு
central tendency	மையப்போக்கு
central ventricle	மைய மூளை உள்ளறை
Central Warehousing Corporation	மைய இருப்பகக் கூட்டகம்
centralized planning	மையத் திட்டமிடல்
centrifugal	மையம்விலகு[1]
centrifugal force	மையம்விலகு விசை
centrifugal pump	மையம்விலகு ஏற்றி
centrifuge	சுழல்வீழ்த்தி
centriole	வெற்று மையம்
centripetal	மையம்நோக்கிய
centripetal force	மையம்நோக்கிய விசை
centroid	வடிவமையம்
centrolecithal egg	நடுசீருமையுணவு முட்டை
centromere	மையத்திரள்
centrosome	மையமெய்யம்
centrum (vertebra)	உடல் (முள்ளெலும்பு)
cephalin	செபலின்
cephalization	தலையாக்கம்
cephalochordata	தலைநாணிகள்
cephalopod	தலைக்காலி
ceramic	களிமண் ஓடு
ceramide	செரமைடு
cere	அலகுப்பூ
cerebellar peduncle	மூளைமட்டை
cerebellum	சிறுமூளை
cerebral aqueduct	மூளை நீர்நாளம்
cerebral cortex	மூளைப்புரணி
cerebral hemorrhage	மூளைக் குருதிக்கசிவு
cerebral thrombosis	மூளைக் குருதிகட்டித்தல்
cerebroside	மூளையோசைடு
cerebrospinal fluid	மூளைத்தண்டுவடப் பாய்மம்
cerebrum	பெருமூளை
cerevisiae	நொதியம்
cerium	சீரியம்
cerrusite	செருசைட்டு
certainty	நிச்சயம்
certificate	சான்றிதழ்
certificate of origin	ஆதிச் சான்றிதழ்
certification	சான்றிதழளித்தல்
certify	சான்றிதழளி
certiorari	ஆவணங்கோர்
ceruloplasmin	தாமிரக்கடத்தி
cerumen	காதுமெழுகு
ceruminous gland	காதுமெழுகுச் சுரப்பி
cervical	கழுத்து பெய

[1] *eccentricity* - மையநீங்குமை

cervical cap	பெண்ணுறை
cervical enlargement	கழுத்துப் புடைப்பு
cervical node	கழுத்து நிணக்கணு
cervical plexus	கழுத்து நரம்புப்பின்னல்
cervical region	கழுத்துப் பகுதி
cervix	கழுத்து
cesarian	சிசேரிய
cesarian section	சிசேரிய வெட்டு
cesium	சீசியம்
cestoda	தட்டைப் புழுவகை
cestode	தட்டைப் புழு
ceteris paribus	மற்றவை சமமாயின்
cetyl	பதினாறவைல்
CFD (computational fluid dynamics)	கபாவி (கணக்கீட்டுப் பாய்ம இயக்கவியல்)
CGI (Common Gateway Interface)	பொநுவி (பொது நுழைவி இடைமுகம்)
cgs	செகிவி
chaetopoda	சுணைக்காலிகள்
chain isomerism	கோர்வை மாற்றியம்
chain rule	கோர்வை விதி
chain store	கோர்வைக் கடை
chain surveying	சங்கிலி நிலமளப்பு
chain winding	கோர்வைக் கண்டு
chair conformation	நாற்காலி வெளிவடிவம்
chairman of Rajya Sabha	மாநிலவைத் தலைவர்
chalaza	கட்டிழை
chalazogamy	இழைவழிச்சேர்க்கை
chalcogen	கந்தகாதி
chalcogens	செம்பாக்கிகள்
challan	செலுத்துச் சீட்டு
challenge	சவால்
chamber of commerce	வணிகக் கழகம்
chamber of commerce and industry	வணிக மற்றும் தொழிலகக் கழகம்
chamfering	அரைச்சீவல்
chance cause	தற்செயல் காரணம்
chancroid	கிரந்திப்புண்
change all	எல்லாம் மாற்று
change point (surveying)	மாற்றுப்புள்ளி (நிலமளப்பு)
channel	கால்வாய்
chaos	ஒழுங்கின்மை[1]
chapter	அத்தியாயம்[2]
character (computer)	வரியுரு
character recognition	எழுத்துணரி
characteristic adj	தனிப்பண்பான
characteristic equation	தனிப்பண்புச் சமன்பாடு
characteristic n	தனிப்பண்பு
characterize	தனிப்பண்புவிவரி
charcoal	எரிகரி
Chargaff	ஷாகியாஃப்
Chargaff rule	சாகியாப்பின் விதி
charge	மின்னூட்டம்
charge density	மின்னூட்ட அடர்வு
charging	மின்னேற்றம்
charisma	தலைமைத்துவம்
charismatic authority	தலைமைத்துவ அதிகாரம்
charity	அறம்
Charles' law	சார்லசின் விதி
Charles Wheatstone	சார்லஸ் வீட்ஸ்டோன்
charm (quark)	அழகு (குவார்க்கு)
chart	வரிவரைவு[3]
charter	ஒப்பாவணம்
charter party	கப்பல் ஒப்பந்தம்
chartered company	ஒப்பாவண நிறுமம்

[1] *entropy – சீர்குலைவு; disorder -* முறைமையின்மை

[2] *part (or volume) –* பாகம்*; section –* பகுதி*; அதிகாரம் - authority*

[3] *diagram -* படவரைவு

chassis	அடிக்கட்டகம்
chat	அரட்டை[1]
cheap	மலிவான
cheap Jack	புன்விற்பவர்
check (brit cheque)	காசோலை[2]
check bit	சரிகாணிணு
check box (computer)	குறிப்பெட்டி
checkpoint	சரிகாணிடம்
checksum	சரிகாண்தொகை
cheek bone	கன்னவெலும்பு
cheek muscle	கன்னத்தசை
chelate	கடிப்பி (வேதியியல்)
chemical	வேதிய
chemical element	வேதித் தனிமம்
chemical embryology	வேதியக் கருவளரியல்
chemical engineering	வேதிப்பொறியியல்
chemical kinetics	வேதிவினை வேகவியல்
chemical n	வேதியம்
chemical properties	வேதிப் பண்புகள்
chemical reaction	வேதி வினை
chemical shift	வேதி நகர்வு
chemical signal	வேதி நிமிண்டல்
cheminformatics	வேதித்தகவலியல்
chemiosmosis	வேதிச்சவ்வூடல்
chemisorption	வேதிக்கவர்கல்
chemist	வேதியர்
chemistry	வேதியியல்
chemo autotroph	வேதித் தானூட்டி
chemoreceptors	வேதிப் பெறுவி
chemosynthesis	வேதித்தொகுத்தாக்கம்
chemotactic	வேதித்தூண்டல்
chemotaxis	வேதித்தூண்டல் நகர்வு
chemotaxomony	வேதிப் பாகுபாட்டியல்
chemotherapeutic	வேதிச்சிகிச்சைக்கான
chemotherapy	வேதிச்சிகிச்சை
chemotrophs	வேதியுண்ணி
chemotropic	வேதிநாடு
chenodeoxycholic acid	வாத்துமூச்சியநீக்கப்பித்த அமிலம்
chi	கை (கிரேக்க எழுத்து)
chi square	கைவர்க்கம்
chiasma	முடிச்சு (உயிரியல்)
chicken embryo technique	கோழி முளைக்கரு செய்நுட்பம்
chicken pox	சிற்றம்மை
chief minister	முதலமைச்சர்[3]
child care	சிறுவர் பராமரிப்பு
children	சிறுவர்[4]
Children's Deferred Assurance	குழந்தைகளின் ஒத்திய வாக்கீடு
chimpanzee	சிம்பன்சி
chip	சில்லு
chiral	கையும
chirality	கையுமை
chiropterophily	வௌவாற்சேர்க்கை
chisel	உளி
chisel dressing	உளியால் அழகுறுத்தல்
Chitagong	சிட்டகாங்கு
chitin	கைட்டின்
chitosan	கைட்டோசன்
chlamydia	உறையுடையன
chlamydiaceae	உறையனையன
chlamydial disease	உறைய நோய்
chlamydiales	உறையைகள்
chlamydomonas	உறையலகியம்
chlamydospore	உறைவித்து
chloragogen cells	குளோரகோச அணுக்கள்
chlorate	குளோரேட்டு
chlorella	குளோரெல்லா

[1] *converse* - உரையாடு
[2] *draft* - வரைவோலை
[3] *prime minister* – தலைமையமைச்சர்
[4] *infant* - குழந்தை

chlorenchyma	பச்சையக்கூழ்த்திசு
chloretone	குளோரிற்றோன்
chloride	குளோரைடு
chlorine	குளோரின்
chlorine water	குளோரின் நீர்
chlorite	குளோரைட்டு
chloro-	குளோரோ-
chloro-	குளோரோ-
chlorobiaceae	இளம்பச்சையனையன
chlorobium	இளம்பச்சையம்
chloroflexuaceae	இளம்பச்சைநெளியனையன
chloroflexus	இளம்பச்சைநெளியம்
chlorofluorocarbon (CFC)	குளோரோபுளோரோகரிமம் (குபுக)
chloroform	குளோரபாம்
chlorohydrin	குளோரோநீர்மூச்சியன்
chloromycetin	குளோரோமைசிட்டின்
chlorophyceae	பச்சையால்கவை
chlorophyll	பச்சையம்
chloroplast	பசுங்கணிகம்
chloroquine	குளோரோகுவின்
chlorosis	பச்சையச் சோகை
chlortetracycline	குளோரோநாற்சுழலி
choice	விருப்பத்தேர்வு
choke	நெரிப்பி
cholecalciferol	*D-3* வைட்டமின்
cholecystokinin[1] *(CCK)*	கணையவியக்கி
cholera	காலரா
cholesterol	பித்தத்திரால்
cholestrol ester	பித்தத்திரால் எசுத்தர்
cholic acid	பித்த அமிலம்
choline	கோலின்
chondrogenesis	குருத்தெலும்பாக்கம்
chondroitin sulfate	குருத்தெலும்பிடின் கந்தகேட்டு
chondromyces	குருத்தெலும்புப்பூஞ்சையங்கள்
chondrosis	குருத்தெலும்பாக்கம்
choose	விருப்பத்தேர்
chord	நாண்
chordata	நாண்முதுகிகள்
chorea	குரீயவலிப்பு
chorion	கோரியான்
choroid coat	கோரியானனைய உறை
choroid plexus	கோரியானனைய பின்னல்
chromate	குரோமேட்டு
chromatiaceae	நிறமாட்டியனையன
chromatic fiber	மரபுப்பொருள் இழை
chromatid	மரபுமெய்யிளம்
chromatin	மரபுப்பொருள்
chromatium	நிறமாட்டியம்
chromatography	நிறப்பிரிகை
chromista	குரோமரசு
chromium	குரோமியம்
chromobacterium	நிறப்பாட்டீரியம்
chromogen	நிறமாக்கி
chromophore	நிறமேந்தி
chromoplast	நிறக்கணிகம்
chromoprotein	நிறப்புரதம்
chromosomal puff	மரபுமெய்யம் புடைப்பு
chromosome	மரபுமெய்யம்[2]
chromosphere	நிறக்கோளம்
chromyl	குரோமைல்
chron	சிற்றுகம்
chronic	நெடுங்கடு
chronic brain syndrome	நெடுங்கடு மூளைக் குறித்தொகுப்பு
chronology	காலவியல்
chroococcales	குரூக்கமணியைகள்
chrysogenum	கிரிசசனம்
Chrysophyceae	தங்கநிறவால்கவை
chylomicron	கைலோநுண்மன்
chyme	கைம்
chymotrypsin	கைமமுறிவூக்கி
chymotrypsinogen	கைமமுறிவூக்கியாக்கி
cilia	கசைக்குச்சிகள்[3]
ciliary body	கசைக்குச்சியுடலம்

[1] *aka pancreozymin*

[2] *நிறமி - pigment*

[3] *flagella* - கசையிழைகள்

ciliary gland	கசைக்குச்சியச் சுரப்பி
ciliary muscles	கசைக்குச்சித்தசைகள்
ciliata	கசைக்குச்சியன
cinchona	சிங்கோனா
ciprofloxacin	பிளாக்கசின்
circinate	உட்சுருண்ட
circinotropous ovule	சுருள்வடிவச் சூல்
circle	வட்டம்
circuit board	மின்சுற்றுப் பலகை
circuit board	மின்சுற்றுப் பலகை
circuit card	மின்சுற்றட்டை
circuit diagram	மின்சுற்றுப் படவரைவு
circuitry	மின்சுற்றமைப்பு
circular list	சுழற்பட்டியல்
circular n	சுற்றறிக்கை
circular paper chromatograp hy	வட்டத்தாள் நிறப்பிரிகை
circular permutation	வட்ட வரிசை மாற்றம்
circular ring	வட்ட வளையம்
circular shift	சுழல் நகர்வு
circular stair	வட்டப் படிக்கட்டு
circulation	சுற்றோட்டம்
circulation (blood)	குருதியோட்டம்
circulatory system	குருதியோட்டவமைப்பு
circum pharyngeal connective	தொண்டைசூழ் நரம்பிணைப்பு
circumcircle	சுற்றுவட்டம்
circumference	பரிதி
circumnutation	பரிதிச் சுழற்சி
circumpennate	வட்டயிறக
circumstance	சூழ்நிலை
cis-	ஒரே-
cisoid	ஒரேபக்கனைய
cisternae	தொட்டியங்கள்
cis-trans isomerase	பக்க மாற்றியமூக்கி
cis-trans isomerism	பக்க மாற்றியம்
cistron	கோர்வைக்குறிப்பி
citizen	குடிமகர்
citizenship	குடிமகர்மை
citrate	ஆரஞ்சிகேட்டு
citric acid	ஆரஞ்சிக அமிலம்
citric acid cycle	ஆரஞ்சிக அமிலச் சுழற்சி
citrulline	ஆரஞ்சினமினோ அமிலம்
citrus	ஆரஞ்சம்
city state	நகர அரசு
civil	குடியியல்
civil government	குடியியல் அரசாங்கம்
civil judge	குடியியல் நடுவர்
civilization	நாகரிகம்
cladding	போர்த்தல்
cladode	ஊசித்தண்டு
Claisen ester condensation	கிளெய்சன் எசுத்தர் ஒருக்கமாதல்
Claisen reaction	கிளெய்சனின் வினை
Claisen Schmidt reaction	கிளெய்சன் சுமிட்டின் வினை
clam	கிளிஞ்சல்
clamp	கௌவி
Clark Maxwell	க்ளார்க் மேக்ஸ்வெல்
class	வகுப்பு
classical	தொன்மை
classical mechanics	தொன்மை எந்திரவியல்
classical school	தொன்மை எண்ணக்குழு
classification	வகைப்பாடு
classified	வகைப்படுத்திய
Claude's process	கிளாடு வழிமுறை
clause	செப்பெச்சம்
Clausius	க்ளாஸியஸ்
Clausius statement	கிளாசியசின் கூற்று
claustrophobia	குறுகிடவச்சம்
clavicle	காரையெலும்பு
claw	கீறுநகம்
claw hammer	கொக்கிச் சுத்தியல்
clawed petal	கொக்கி இதழ்
clean receipt	பிழையற்ற பற்றுச்சீட்டு
cleaner	துப்புரவி
clearing agent	தீர்வு முகவர்

clearing function	தீர்வுப் பணி
clearing house	தீர்வகம்
cleat	பிடிகட்டை
cleavage	பிளவுறல்
cleidoic egg	மூடுவ முட்டை
cleistogamy	மூடுசேர்க்கை
Clemmensen reduction	கிளம்மன்சனின் மூச்சியமிறக்கம்
clerical error	எழுத்தர் பிழை
clerk	எழுத்தர்
click	சொடுக்கு
click and drag	சொடுக்கியிழு
clidinium	கிளினிடியம்
client	சேவுறர்[1]
climate	காலநிலை
clinograph	மாறுமுக்கோணச் சட்டம்
clip n	கௌவி
clip v	கத்தரி
clipboard	கௌவிப்பலகை
clipbook	கௌவிப்புத்தகம்
clitellum	இனச்சேரம்
clitoris	கிதாரி
cloaca	கழிவுத்திறப்பு
clock	கடிகாரம்
clockwise	வலஞ்சுழி
clone	குளோன்
clonic spasm	துடிதசையிழுப்பு
cloning	குளோனிடல்
clonothrix	துடிமுடியம்
close	மூடு
close packing	நெருக்கப் பொதிவு
closed fracture	மூடிய எலும்புமுறிவு
closed indent	மூடிய இறக்கிடை
closed interval	மூடிய இடைவெளி
closed system	மூடிய அமைப்பு
closer (masonry)	மூடுகல்
closing tag	மூடு தொங்கி
clostridium	கதிராணியம்
clostridium botulinum	பாச்சுலியக் கதிராணியம்
closure	அடைப்பு
closure axiom	அடைப்பு அடிகோள்
closure property	அடைப்புப் பண்பு
cloud chamber	மேகத் தொட்டி
club hammer	கற்சுத்தியல்
club moss	குழற்பாசி
cluster	கூடல்
cluster of differentiation (CD)	வேற்றுமைக் கூடல் (வேகூ)
CMOS (Complementary Metal Oxide Semiconductor)	நிவுமூகு (நிரப்ப உலோக மூச்சியைடு குறைகட்டத்தி)
cnida	கொட்டுப்பை
cnidaria	குழியுடலிகள்
cnidoblast	கொட்டுப்பையணு
cntl	கபா
coacervation	உடன்குவியல்
coacervation theory	உடன்குவியல் கோட்பாடு
coagulant	திரள்படிவூட்டி
coagulase	திரள்படிவூக்கி
coagulate	திரள்படி[2]
coagulation	திரள்படிதல்
coagulation factors	திரள்படி காரணிகள்
coal	நிலக்கரி
coalition	கூட்டணி
coarse aggregate	பெருந் திரள்மம்
coaxial cable	ஒருங்குமைய வடம்
cobalt	கோபாற்று
COBOL	கோபால்
cobra	நல்ல பாம்பு
Coca Cola Corporation	கொக்கக்கோலா கூட்டகம்
cocatalyst	துணையூக்கி
-cocci	-மணியன
coccidiosis	காச்சிடியநோய்
coccidium	காச்சிடியம்
coccus	மணியம்

[1] *server* - சேவையர்

[2] திரள் - *accumulate*

-coccus	-மணியம்
coccygeal region	வாலெலும்புப் பகுதி
coccyx	வாலெலும்பு
cochlea	சுருளெலும்பு
cochlear duct	சுருளெலும்புக் குழி
cocoon	புழுக்கூடு
code	குறி
code (software)	வரிநிரல்
co-domain	துணை ஆட்களம்
codominance	உடனோங்கல்
codon	குறிச்சரம்
coefficient	கெழு
coefficient matrix	கெழு தளவணி
coefficient of contraction	குறுக்கக் கெழு
coefficient of discharge	வெளியேற்றக் கெழு
coefficient of performance	செயற்றிறன் கெழு
coefficient of velocity	திசைவேகக் கெழு
coefficient of viscosity	பாகுமைக் கெழு
coelenterata	குழியுடலிகள்
coeliac artery	உடற்குழி தமனி
coeliaco mesenteric artery	உடற்குழி குடற்றாங்கி தமனி
coelom	உடற்குழி
coelomata	உடற்குழியுள்ளவை
coelomate	உடற்குழியுள்ள
coelomic cavity	உடற்குழியத் துளை
coenanthium	தட்டு மஞ்சரி
coenocytic	பலகருவுள்ள
coenogamete	பலகருச் சேர்க்கை
coenzyme	துணையூக்கிப்புரதம்
coenzyme A	*A* துணையூக்கி
coenzyme B	*B* துணையூக்கி
coenzyme B12	*B12* துணையூக்கி
coenzyme Q	*Q* துணையூக்கி
coenzyme Q10	*Q10* துணையூக்கி
cofactor	துணைக்காரணி
coffee	காப்பி
coffeemaker	காப்பியாக்கி
coherence	ஒத்திணைவு
coherent	ஒந்திணைந்த
cohesion	கூட்டிணைவு
cohesion of carpels	சூலிலைகளின் கூட்டிணைவு
cohesion of stamens	மகரந்தத்தாள்களின் கூட்டிணைவு
cohesion-tension theory	கூட்டிணைவு விறைப்புக் கோட்பாடு
cohesive	கூட்டிணை
cohesive forces	கூட்டிணை விசைகள்
coil	கம்பிச்சுருள்
coil pitch	சுருள் சரிவு
coin toss	காசு சுண்டுதல்[1]
coincidence	தற்செயல்
co-initial vectors	பொதுத்தொடக்கத் திசையன்கள்
coitus[2]	கலவி
coke	கற்கரி
colchicine	கால்சிகாரமனையம்
colchicum	கால்சிகம்
cold (common)	தடுமன்
cold desert	குளிர்ப் பாலை
cold start	தண்தொடக்கம்
cold storage	குளிர் சேமகம்
colemanite	கோல்மனைட்டு
coleoptera	வண்டுனம்
coleoptile	முளைக்குருத்துறை
coleorhiza	முளைவேருறை
coliform	பெருங்குடற்குச்சியம்
coliphage	கோலையுண்ணி
colitis	பெருங்குடலழற்சி
collagen	காலசன்
collapse	சுருக்கு
collapsible door	மடக்குக் கதவு
collar	கழுத்துப்பட்டை
collate	முறையடுக்கு
collateral (banking)	ஈட்டுக்காப்பு

[1] சுண்டல் *is a snack*

[2] *aka* intercourse

collateral (biology)	பக்கக் கிளை
collateral branch	பக்கக் கிளை
collating sequence	முறையடுக்கத் தொடரி
collator	முறையடுக்கி
collect (bill)	வசூலி
collecting tubule	சேமகக் குழலம்
collection	தொகுப்பு[1]
collection (bill)	வசூல்
college	கல்லூரி
collegiate	குழும
collenchyma	அடித்தோற்றிசு
colliculus	புடைமேடு
colligative properties	தொகுப்புப் பண்புகள்
collimation	கோடமைத்தல்
collimator	கோடமைப்பி
collinear	கோடமைந்த
collinearity	கோடமைவு
collision	மோதல்
collision diameter	மோதல் விட்டம்
colloid	கூழ்மம்
colloidal theory	கூழ்மக் கோட்பாடு
colon	பெருங்குடல்
colon cancer	பெருங்குடற் புற்று
colonialism	கூட்டுவாழ்விசம்
colonoscopy	பெருங்குடல்நோக்கல்
colony	கூட்டுவாழ்வு
color coding	வண்ணக் குறியிடல்
color contrast	வண்ண முரண்
color palette	வண்ணத் தட்டகம்
color printer	வண்ண அச்சிடுவான்
colostrum	சீம்பால்
colpitis	பெண்குறியழற்சி
Colpitts oscillator	கால்பிட்டுவின் அலைவி
colposcopy	பெண்குறியுள்நோக்கல்
Columbiform	கொலம்பவடிவி
columella	சிறுதூண்
column (of liquid)	தம்பம்
column (table, matrix)	நெடுக்கை (அட்டவணை, தளவணி)
column chromatography	குழல் நிறப்பிரிகை
coma	ஆழ்மயக்கம்
combed dressing	சீப்பால் அழகுறுத்தல்
combination	சேர்வு
combination law	சேர்வு விதி
combinational circuit	சேர்வு மின்சுற்று
combined figures	சேர்வு உருவங்கள்
combo box	சேர்வுப்பெட்டி
combustible	எரியத்தகு
combustion	எரிதல்
comets	வால்மீன்கள்
command	கட்டளை
command line interface	கட்டளை வரி இடைமுகம்
command prompt	கட்டளைத் தூண்டி
commensal	உடனுண்ணி
commensalism	உடனுண்ணல்
comment	கூற்றுரை
commerce	வணிகம்[2]
commerce (study of)	வணிகவியல்
commercial	வணிக
commercial bank	வணிக வங்கி
commercial preparation	வணிக நோக்கில் தயாரிப்பு
commission	ஆணையம்
commission (fee)	பிடிப்பு
commission agent	பிடிப்பு முகவர்

[1] *group* - தொகுதி

[2] *trade* - வியாபாரம்

commissural	ஒன்றிணைய (தாவரவியல், விலங்கியல், உடலமைப்பியல்)
commissure	ஒன்றிணைவு (தாவரவியல், விலங்கியல், உடலமைப்பியல்)
committee	செயற்குழு
commodity	வணிகப்பொருள்
common carrier	பொதுச் சுமப்பி
common cold	தடுமன்
Common Gateway Interface (CGI)	பொது நுழைவி இடைமுகம் (பொநுவி)
common iliac vein	பொது அடிவயிற்றுச் சிரை
communicable diseases	தொற்றுநோய்கள்
communicate	தெரிவி[1]
communication	தகவற்றொடர்பு
communication protocol	தகவற்றொடர்பு விதிமுறை
communication revolution	தகவற்றொடர்புப் புரட்சி
communism	பொதுவுடைமையிசம்
communist party	பொதுவுடைமைக் கட்சி
commutative property	முறைமைமாற்றுப் பண்பு
commutativity	முறைமைமாற்றுமை
commutator (electricity)	திசைதிருப்பி (மின்னோட்டம்)
commutator (math)	முறைமைமாற்றி
compact bone	திண்ணெலும்பு
compact disc	குறுவட்டு
compaction vi	திணிதல்
compaction vt	திணிதாக்கல்[2]
compactness	குறுந்தன்மை
companulate	மணிவடிவ
company	நிறுமம்
comparative embryology	ஒப்புமைக் கருவளரியல்
comparative study	ஒப்பாய்வு
compare-and-swap	ஒப்பிட்டு இடைமாற்றல்
comparison operator	ஒப்பிடு செயலி
comparium	ஒப்பினங்கள்
compartment	தடுப்பறை
compass (drawing)	கவராயம்
compass (navigation)	திசைகாட்டி
compatibility	ஒவ்வுமை
compatible	ஒவ்வுமையான
compensate	ஈடு செய்
compensating error	ஈடுசெய் பிழை
compensation point	ஈடுசெய்நிலை
competition	போட்டி
competitive inhibition	போட்டி மறிப்பு
competitor	போட்டியாளர்[3]
compilation	தொகுப்பம்
compilation error	தொகுப்பப் பிழை
compile	தொகுப்பிடு
compile time	தொகுப்ப நேரம்
compiler	தொகுப்பி[4]
complement	நிரப்பி
complement system	நிரப்பி அமைப்பு
complementary angles	நிரப்புக்கோணங்கள்
complementary bases	நிரப்புக் காரங்கள்
complementary DNA (cDNA)	நிரப்பு அனடி
complementary event	நிரப்பு நிகழ்வு

[1] அறிவி - *announce*

[2] திணித்தல் - *cramming*

[3] *rival* - போட்டியர்

[4] *editor* - திருத்தி

complementary function	நிரப்புச் சார்பு
Complementary Metal Oxide Semiconductor (CMOS)	நிரப்ப உலோக மூச்சியைடு குறைகட்டத்தி (நிவுமூகு)
complementary pit	இணைக்குழி
complementary strands	நிரப்பிக் கிடையிழை
completing square	வர்க்கத்தை முழுமையாக்கல்
complex (chemical)	கூட்டுமம்
complex I	முதலாம் கூட்டுமம் (கூ1)
complex II	இரண்டாம் கூட்டுமம் (கூ2)
complex III	மூன்றாம் கூட்டுமம் (கூ3)
complex IV	நான்காம் கூட்டுமம் (கூ4)
complex number	கலப்பெண்
complex reaction	சிக்கலான வேதிவினை
complex tissue	கூட்டுமத் திசு
complexometry	கூட்டும அளவுமுறை
compliance	உடன்படிதல்
compliant	உடன்படிய
comply	உடன்படி
component	அகை[1]
composite	தொகை[2]
composite fruit	தொகுகனி
composite function	தொகுசார்பு
composite material	தொகுப்புப்பொருள்
composition	கூறடக்கம்
composition of functions	சார்புகளின் கூறடக்கம்
compost	கலப்புரம்
compound	சேர்மம்
compound angles	கூட்டுக் கோணங்கள்
compound capitulum	கூட்டுச் சிரமஞ்சரி
compound dichasium	கூட்டு இருபிரிவன்
compound fruit	கூட்டுக்கனி
compound interest	கூட்டு வட்டி
compound leaf	கூட்டிலை
compound lipid	கூட்டுக் கொழுமியம்
compound microscope	கூட்டு நுண்ணோக்கி
compound spadix	கூட்டு மடற்கூர்முனை
compound spike	கூட்டுக் கூர்முனை
compound umbel	கூட்டுக் குடைமஞ்சரி
compressibility	அமுங்குமை
compression	அமுக்கம்
computational fluid dynamics (CFD)	கணக்கீட்டுப் பாய்ம இயக்கவியல் (கபாவி)
computed tomography (CT)	கணக்கிட்ட உட்டளவரைவு (கத)
computer	கணினி[3]
computer based training (CBT)	கணினி தழுவிய பயிற்சி (கதப)
computer engineering	கணினிப் பொறியியல்
computer operator	கணினி செயலாக்கர்
computer science	கணினியியல்
computer software	கணினி மென்பொருள்
computer-aided design (CAD)	கணினி உதவிய வடிவமைப்பு (கவுவ)
computer-aided engineering (CAE)	கணினி உதவிய பொறியியல் (கவுபொ)

[1] *composite* - தொகை

[2] *component* - அகை

[3] *calculator* - கணிப்பான்

computer-aided instruction (CAI)	கணினி உதவிய அறிவுறுத்தல் (கவுறி)
computer-aided manufacturing (CAM)	கணினி உதவிய உற்பத்தி (கவுவு)
computerized	கணினிமய
computerized axial tomography (CAT)	கணினிமய அச்சிய உட்டளவரைவு (கவவு)
concatenate	தொடுப்பிணை
concave	குழிந்த
concave mirror	குழியாடி
concavity	குழிவு (இயல் அறிவியல்)
concentrated	செறிந்த
concentrated acid	செறிவு அமிலம்
concentrated winding	செறிவுக் கண்டு
concentration	மனவொருமை
concentration (chemistry)	செறிவு (வேதியியல்)
concentration gradient	செறிவுச் சாய்வு
concentric	மையமொன்றிய
concentric winding	மையமொன்றிய கண்டு
concept	கருத்துரு[1]
concession	சலுகை
conclusion	முடிபு
concrete adj	திண்ணுருவ[2]
concrete n	திண்காரை
concurrent	உடன்நடப்பு
concurrent lines	பொதுப்புள்ளிக்கோடுகள்
concurrent processing[3]	இணையான அலசல்
condensation	ஒருக்கமாதல்
condensation reaction	ஒருக்கமாதல் வினை
condense	ஒருக்கு
condenser[4]	ஒருக்கி
condenser (electricity)	மின்தேக்கி
condenser lens	ஒருக்கு ஒளிவில்லை
condition	நிபந்தனை
conditional expression	நிபந்தனைக் கோவை
conditional probability	நிபந்தனை சாத்தியக்கூறு
conditional statement	நிபந்தனை கூற்று
conditioned reflex	நிபந்தனை தன்நிகழ்வு
conditioning	பதப்படுத்தல்
condom	ஆணுறை
conductance (measure)	கடத்தம்
conducting vessel	கடத்துக் குழல்
conductive hearing loss	கடத்தல் செவி குறைபாடு
conductivity	கடத்துமை[5]
conductor (electrical, heat, etc.)	கடத்தி
cone (retina)	கூம்பணு
cone and rod	கூம்பும் உருளையும்
conference	கலந்துரை
confidence	நம்புறுதி
confidence interval	நம்புறுதி இடைவெளி
configuration	அமைவடிவம்
confirmatory	உறுதியாக்கும்
confirmatory indent	உறுதியாக்கும் இறக்கிடை
confirmatory test	உறுதியாக்கும் சோதனை
conformable	இணக்கமான

[1] கருத்து + உரு

[2] *abstract* - உருவிலா

[3] *aka parallel processing*

[4] *aka capacitor*

[5] *transmittance* - அனுப்பிடுமை

conformation	வெளிவடிவம்
conformational change	வெளிவடிவ மாற்றம்
conformer	வெளிவடிவன்
congenital	வளர்கருவழி
Congo red dye	காங்கோ சிவப்புச் சாயம்
congress	பேராயம்
congress party	பேராயக் கட்சி
congruence	சர்வசமம்
congruent	சர்வசம
congruent triangles	சர்வசம முக்கோணங்கள்
conical flask	கூம்புக் குடுவை
conics	கூம்புவளைவு
conidia	கொனிடியங்கள்
conifer	ஊசியிலையன்
coniferae	ஊசியிலையன
coniferous forest	ஊசியிலை வனம்
conjecture	அனுமானம்[1]
conjoint	ஒன்றிணைந்த[2]
conjugate	இணைவ
conjugate acid	இணைவ அமிலம்
conjugate axis	இணைவ அச்சு
conjugated double bonds	ஒன்றுவிட்ட இரண்டைப் பிணைப்புகள்
conjugation	இணைவம்[3]
conjugation (in bacterial and fungal reproduction)	இணைவு
conjugation tube	இணைவக்குழல்
conjunctiva	கண்படலம்
conjunctivitis	கண்படலவழற்சி
connecting leads	மின்னிணைப்பு முனைகள்
connection	இணைப்பு
connective	இணைப்ப
connective tissue	இணைப்பத் திசு
connector	இணைப்பி
connoiseur	சுவைஞர்
consanguine	குருதியுறவு
consecutive	அடுத்தடுத்த
consecutive reactions	அடுத்தடுத்த வேதிவினைகள்
consequence	பின்விளைவு
conservation	அழிவுறாக்காத்தல்
conservation (physics)	அழிவின்மை
conservation of energy	ஆற்றல் அழிவின்மை
conservation of momentum	உந்தம் அழிவின்மை
conservative	தீவிரமற்ற[4]
conservative force	பாதைசாரா விசை
conservative replication	பிரியா இரட்டித்தல்
conservatory	அழிவுறாக்காப்பகம்
conserve	அழிவுறாக்கா
consignment	பொறுப்புமாற்றம்
consistency	இயைபுமை[5]
consistent	இயைபான
consistently	இயைபாக
console	கட்டுப்பாட்டுத் திரை
consortium	நிதிக்கூட்டவை
constant adj	மாறாத
constant error	மாறிலிப் பிழை
constant n	மாறிலி
constellation	விண்மீன்குழு
constipation	மலச்சிக்கல்
constituency	தேர்தல் தொகுதி
constitution	உள்ளமைவு
constitution (political science)	அரசியலமைப்பு
constitutional isomer	உள்ளமைவு மாற்றியன்
constraint	தளையுறவு
constriction	ஒடுக்கம்

[1] *guess – ஊகம்; assumption* - எடுகோள்

[2] *coordinate* - ஒருங்கிணை

[3] *parity* - இணைமம்

[4] *aggressive* - தீவிரமான

[5] *harmony* - இசைவு

constrictor muscle	ஒடுக்குத் தசை
construction	கட்டுமானம்
construction industry	கட்டுமானத் தொழிலகம்
constructive	கட்டுமான
consultant	கலந்தாலோசியர்
consultation	கலந்தாலோசனை
consumable	நுகர்பொருள்
consumer	நுகர்வோர்
consumer education	நுகர்வோர் கல்வி
consumer price index	நுகர்வோல் விலைச் சுட்டெண்
consumer protection	நுகர்வோரைக் காத்தல்
consumer resistance	நுகர்வோர் தடையம்
consumerism	நுகர்வோரிசம்
consumption	நுகர்வு[1]
contact	தொடர்பு
contact exchange	தொடு இடைமாற்றம்
contact force	தொடுவிசை
contact process	தொடுதல் வழிமுறை
container	கொள்கலன்
container ship	கொள்கலன் கப்பல்
containerization	கொள்கலனாக்கம்
contention	பூசல்
contents	உள்ளடக்கம்
context	சூழமைவு
context sensitive	சூழமைவுணர்
context sensitive menu	சூழமைவுணர்ப் பட்டி
continent	கண்டம்
continental shelf	கண்டநீள்வு
continental slope	கண்டச் சரிவு
contingency	நிகழ்சாத்தியம்
continuity	தொடர்ச்சிமை
continuity of a function	சார்பின் தொடர்தன்மை
continuity of state	நிலையின் தொடர்தன்மை
continuity test	தொடர்ச்சிமைச் சோதனை
continuous	தொடர்ந்த
continuous bay method	தொடர்ந்த பாத்தி முறை
continuous cell line	தொடர் அணு வழி
continuous random variable	தொடர்ந்த நேர்வு மாறி
continuous variable	தொடர்ந்த மாறி
continuum	தொடர்மை
continuum of points	புள்ளிகள் தொடர்மை
contour	சமன்வரைகோடு
contour feather	உருவிறகு
contra entry	எதிர்ப்பதிகை
contraception	கருத்தடை
contraceptive	கருத்தடையி
contract	ஒப்பந்தம்[2]
contractile protein	குறுக்கப் புரதம்
contraction	குறுக்கம்
contractualism	ஒப்பந்தவிசம்
contractualist	ஒப்பந்தவிசர்
contradict	முரண்படு
contradiction	முரண்பாடு[3]
contrast	முரண்
contribute	பங்களி
contribution	பங்களிப்பு
control chart	கட்டுப்பாட்டு வரிவரைவு
control n	கட்டுப்பாடு
control panel	கட்டுப்பாட்டுப் பலகம்
control rod	கட்டுப்பாட்டுத் தண்டு
control signal	கட்டுப்பாட்டு நிமிண்டல்
control statements	கட்டுப்பாட்டுக் கூற்றுகள்
control unit	கட்டுப்பாட்டலகு

[1] *smell* - முகர்வு

[2] *agreement* - உடன்பாடு

[3] *contrast* - முரண்

control v	கட்டுப்படுத்து
controller	கட்டுப்படுத்தி
conus medullaris	முகுள நாற்கூம்பு
convection	வெப்பச்சலனம்
convection oven	வெப்பச்சலனக் கணப்பு
convention	மரபேற்பு
conventional	மரபேற்புசார்
convergence	குவிபோதல்
convergent	குவிபோகும்
convergent boundaries	குவிபோகும் வரப்புகள்
conversation	உரையாடல்
converse	உரையாடு[1]
converse statement	திருப்புக் கூற்று
conversely	திருப்புக்கூற்றாக
conversion (of itself)	மாறியமைதல்
conversion (of something)	மாற்றியமைத்தல்
conversion factor	மாற்றுக் காரணி
convertase	மாற்றவூக்கி[2]
converted timber	அறுத்த மரம்
converter	மாற்றியமைப்பி[3]
convertible	மாறுதகு[4]
convex	குவிந்த
convex mirror	குவியாடி
convexity	குவிவு
convoluted	சிக்கலான
convoluted tubule	சிக்கற் குழலம்
convulsion	வலிப்பு
cool	குளிர்வி
coolidge tube	கூலிச்சு குழாய்
cooperate	ஒத்துழை
cooperation	ஒத்துழைப்பு
co-operative	கூட்டுறவு
co-operative society	கூட்டுறவுச் சங்கம்
co-operative store	கூட்டுறவுக் கடை
coordinate (geometry)	ஒருங்களவு
coordinate axis	ஒருங்களவு அச்சு
coordinate frame	ஒருங்களவுச் சட்டம்
coordinate geometry	ஒருங்களவு வடிவியல்
coordinate system	ஒருங்களவு அமைப்பு
coordinate v	ஒருங்கிணை[5]
coordination	ஒருங்கிணைவு
coordination bond	ஈதல் பிணைப்பு
coordination chemistry	ஈதல் வேதியியல்
coordination compound	ஈதல் சேர்மம்
coordination isomerism	ஈதல் மாற்றியம்
coordination number	ஈதல் எண்
coordinator	ஒருங்கிணைப்பாளர்
copernicium	கோப்பர்நிசியம்
coping	மூடடுக்கு
coplanar lines	சமதளக் கோடுகள்
coplanar vectors	சமதளத் திசையன்கள்
copper	தாமிரம்
coprodaeum	மலப்பாதை
copulate	கலவு
copulation[6]	கலவி
copulatory organ	இனச்சேர்க்கை யுறுப்பு
copy	நகல்
copy v	நகலெடு
coracobrachialis	கைச்சுழற்சித் தசை

[1] *chat* - அரட்டை

[2] *isomerase* - மாற்றியமூக்கி

[3] மாற்றி – *switch; transformer* - உருமாற்றி

[4] *transferable* - மாற்றத்தகு

[5] *conjoint* - ஒன்றிணைந்த

[6] *aka* intercourse

coral	பவளம்
coral reef	பவளப்பாறை
corbel	தண்டயம்
core	உள்ளகம்
core enzyme	உள்ளக ஊக்கிப்புரதம்
Corinsh	காரின்சு
cork	தக்கை
corkscrew rule	திருகாணி விதி
corm	கந்தம்
cornea	கண்வெளிப்படலம்
corner stone	மூலைக்கல்
corner window	மூலைச் சாளரம்
cornice	பிதுங்கை
cornify	கொம்பமாக்கு
corolla	அல்லிவட்டம்
corollary	கிளைத்தேற்றம்
corolloid	பவளனையம்
corona	கரோனா[1]
corona glandis	மொட்டுக் கரோனா
corona radiata	ஆரக் கரோனா
corona virus	கரோனா வைரசு
coronary artery	இதயத் தமனி
coronary blood vessel	இதயக் குருதிக்குழல்
coronary bypass surgery	இதயப் புறவழி அறுவைசிகிச்சை
coronary thrombosis	இதயக் குருதிகட்டித்தல்
corpora cavernosa	குகையனையவுடல்கள்
corporation	கூட்டகம்
corpus (penis)	ஆண்குறியுடல்
corpus albican	வெண்மெய்யம்
corpus albicans	அல்பிக்க உடலம்
corpus callosum	நரம்புப் பொதியல்
corpus cavernosum	குகையனையவுடல்
corpus luteum	மஞ்சள்மெய்யம்
corpus spongiosum	பஞ்சனையவுடல்
corpuscle	தனித்துகள்[2]
correct adj	சரியான
correct v	சரியாக்கு[3]
correction	திருத்தம்
correctness	சரியுடைமை[4]
correlation	உடனுரவு
corresponding	நிகரான
corrosion	துருவரித்தல்[5]
corrosive	துருவரிக்கும்
corrugated	அலைவடிவ
cortesol	கோர்ட்டசால்
cortex	புரணி
corticoid[6]	புரணித்திரலனையம்
corticosteroid[7]	புரணித்திரலனையம்
cortisone	புரணியியக்குநீர்
corundum	குருந்தம்
corymb	மட்டமஞ்சரி
corymbose	மட்டமஞ்சரிய
corynebacterium	தடிப்பாட்டீரியம்
cosecant	உடன்வெட்டுவிகிதம் (உவெவி)
cosine	உடன்வளைவிகிதம் (உவவி)
cosine	உவவி (உடன்வளைவிகிதம்)
cosmology	அண்டப் பிறப்பியல்
cosmopolitan	உலகப்பொதுமை
cosmos	விண்ணகம்
cosmozoic theory	விண்ணகவுயிர்க் கோட்பாடு
cost	ஆக்கவிலை
cost and benefit	ஆக்கவிலையும் பெறுபயனும்
cost benefit analysis	ஆக்கவிலை பெறுபயன் பகுப்பாய்வு
cost effectiveness	ஆக்கவிலைப் பயனுறுமை
cost function	ஆக்கவிலைச் சார்பு
cost of living	வாழ்வு ஆக்கவிலை

[1] கொரோனா தவறு; *aureole* - வட்டொளி
[2] *microparticle* - நுண்துகள்
[3] சரிபார் - *verify*
[4] *accuracy* - சரியளவு
[5] அரிமானம் - *erosion*
[6] *aka* corticosteroid
[7] *aka* corticoid

cost of living index	வாழ்வு ஆக்கவிலைச் சுட்டெண்
costal	விலாவெலும்பு பெய
cotangent	உடன்தொடுவிகிதம் (உதொவி)
cotton	பருத்தி
Cottrell precipitator	காட்டிரலின் வீழ்படிவிப்பி
Cottrell's method	காட்டரலின் முறை
cotyledon	விதையிலை[1]
Coulomb	கூலும்
council	மன்றம்
counter flap hinge	முன்மடிக் கீல்
counterexample	எதிர் எடுத்துக்காட்டு
countermand	மறுப்பாணை
couple n	இரட்டை (இயற்பியல்)
Couple Protection Rate	தம்பதி காப்பு வீதம்
couple v	இணைக்கட்டு
coupler	இணைக்கட்டி
coupling	இணைக்கட்டல்[2]
coupling (of genes)	தொடுப்பு (மரபணு)
coupling constant	இணைக்கட்டல் மாறிலி
course	பாடத்தொகுதி
coursed rubble masonry	வரிசையான சீரற்ற கற்கட்டு
court (of justice)	நீதிமன்றம்
court order	நீதிமன்ற ஆணை
Cousteau society	கூசுத்தா சமுதாயம்
covalent bond	சகதிறன் பிணைப்பு
coverage	களமுழுமை
cow pox	பசுவம்மை
Cowper's gland	கௌப்பரின் சுரப்பி
coxa	இடுப்பெலும்பு
cpu (central processing unit)	மையல (மைய அலசல் அலகு)
crab	நண்டு
craftsman	கைவினைஞர்
craftsmanship	கைவினைமை
Cramer's rule	கிரேமரின் விதி
cramp	வலிக்குறுக்கம்
cranial	தலைப்பக்க
cranial nerves	தலைப்பக்க நரம்புகள்
craniata	மண்டையுள்ளவை
craniofacial muscle	மண்டைமுகத் தசை
cranium	மண்டை
crater	கிண்ணக்குழி
CRC (cyclic redundancy check)	சுமிச (சுழல் மிகைமம் சரிகாணல்)
create new file	புதிய கோப்பு உருவாக்கு
creatine	தசையமினோ அமிலம்
creation science	படைப்பறிவியல்
creative thinking	ஆக்கும எண்ணப்பாடு
creativity	ஆக்குமை
credit and debit	வரவும் பற்றும்
credit card	கடன் அட்டை
credit column	வரவு நெடுக்கை
creditor	கடனீந்தவர்
creditor - debtor group	கடனீந்தவர் கடன்பட்டவர் குழு
creep	தவழ்
creeper	தவழி
cremocrop	ஈரறைப் பிளவுக் கனி
crenation	சுருங்கல்
cresol	கிரசால்
Cretaceous period	களிமண்ணாய காலம்
cretinism	குறைவிசம்
Crick	க்ரிக்
cricoid cartilage	முதற்குருத்தெலும்பு வளையம்
criminal	குற்றவியல்
crisis	இக்கட்டு
crista	முகடு (அலை)
cristispira	கிரிட்டிச்சுருளியம்
criterion	முடிவளவை
critical period	உய்யக் காலம்

[1] *sporophyll* - வித்திலை

[2] சந்தி - *junction*

critical phenomenon	உய்யத் தோற்றப்பாடு
critical point	உய்யப் புள்ளி
critical pressure	உய்ய அழுத்தம்
critical region	உய்ய வட்டாரம்
critical size	உய்ய அளவு
critical temperature	உய்ய வெப்பநிலை
critical velocity	உய்யத் திசைவேகம்
critical volume	உய்யப் பருமன்
criticism	திறனாய்வு
crocodile	முதலை
crop	வேளாண்பொருள்
crore	பத்து இருமடியாயிரம்[1]
cross assembler	குறுக்குத் தொகுவிணைப்பி
cross compiler	குறுக்குத் தொகுப்பி
cross hair	குறுக்கிழை
cross infection	குறுக்குக் கிருமியேற்றம்
cross multiplication method	குறுக்குப் பெருக்கல் முறை
cross over	குறுக்கே கலத்தல்
cross pollination	அயல் மகரந்தச் சேர்க்கை
cross product	குறுக்குப் பெருக்கல்
cross reference	குறுக்குப் பார்வையம்
cross section	குறுக்குவெட்டு
cross staff	சிலுவைத் தண்டு
cross talk	குறுக்குப் பேச்சு
crossbreeding	குறுக்கு இனவளர்ப்பு
cross-check	குறுக்குச்சரிகாண்
crossed aldol condensation	குறுக்கு ஆல்டால் ஒருக்கமாதல்
crossed check	கீறலிட்ட காசோலை
crosshatch	குறுக்குக்கோடிடு
crossover n	குறுக்குமாற்றம்
crossover v	குறுக்குமாற்று
crow	காகம்
crowd	கூட்டம் (மக்கள்)
crown	சிகரம்
cruciform	சிலுவைவடிவ
crude oil	கச்சா எண்ணெய்
crushing strength	நொறுக்கு வலிமை
crust (earth)	படலவோடு
crustacean	படலவோடுடையது
crustation	படலவோடாதல்
crustose	தரையொட்டிய
cryogenics	உறைவியல்
cryogenist	உறைவியலாளர்
cryoscopic constant	உறையளவி மாறிலி
cryoscopy	உறையளவியல்
cryptococcus	கமுக்கமணியம்
cryptography	கமுக்கவரைவு
cryptology	கமுக்கவியல்
cryptomerozoite	கமுக்க வளருயிரி
cryptoschizont	கமுக்கப் பிளவி
cryptozoite	கமுக்கப் பெருக்கி
crystal	படிகம்
crystalline	படிக
crystallization	படிகமாதல்
crystallize	படிகமாக்கு
crystallizing	படிகமாக்கல்
crystallographic axes	படிகவியல் அச்சுகள்
crystallography	படிகவியல்
crystalloid	படிகனையம்
ctenidium	சீப்புவம்
ctenoid	சீப்பனையம்
C-terminus	கரிம நுனி
ctl key	கபா விசை[2]
ctl-alt-del	கபாவேறழி
cubboard	அலமாரி
cube	கனச்சதுரம்
cube root	கனமூலம்
cubic polynomial	முப்படிப் பல்லுறுப்புக்கோவை
cuboidal	கனச்சதுரனய
cultivation	வளர்ப்பு
culture	கலாச்சாரம்

[1] அறிவியலில் இலச்சமும் கோடியும் பயன்படுத்த வேண்டாம்.

[2] *control* - கட்டுப்பாடு

culture (microbiology) n	நுண்வளரி
culture (microbiology) v	நுண்வளர்
culture medium	நுண்வளரூடகம்
culturing	பிரைகுத்தல்
cumulated double bonds	திரட்டு இரட்டைப் பிணைப்புகள்
cumulative	திரட்டு
cumulative distribution function	திரட்டுப் பரவல் சார்பு
cumulative error	திரட்டுப் பிழை
cumulative frequency table	திரட்டு அலைவெண் அட்டவணை
cumulative preference share	திரட்டு முன்விருப்பப் பங்கு
cumulus mass	திரண்மெய்யம்
cumulus ovaricus	முட்டையகத் திரளம்
cunnilingus	பெண்ணில்வாய்
cup shake	குப்பி விரிசல்
cupboard lock	அலமாரிப் பூட்டு
cupric	தாமிரக
cuprous	தாமிரச
Curie	கியூரி
curing	பதனாக்கல்
curium	கியூரியம்
curly braces	வளைவு அடைப்புக்குறி
currency	நடைப்பணம்
current (electric)	மின்னோட்டம்
current (water)	நீரோட்டம்
current adj	நடப்பு
current density	மின்னோட்ட அடர்வு
current deposit account	நடப்பு வைப்புக் கணக்கு
current directory	நடப்புக் கோப்பகம்
current liabilities	நடப்புக் கடப்பாடுகள்
current ratio	நடப்பு விகிதம்
cursor	சுட்டுக்குறி
curvature	வளைவம்
curvature movement	வளைவ இயக்கம்
curve	வளைவு
curved surface	வளைபரப்பு
cuscuta	பிரேமலதா
cushion	மெதுவணை[1]
cusp	குவிமேடு
custard apple	சீதாப்பழம்
custodian	காப்பாளர்
custom	தனிப்பயன்
Custom-Bonded Warehouse	சுங்கப் பிணைய இருப்பகம்
customer	வாடிக்கையாளர்
customize	தனிப்பயனாக்கு
customs clearance	சுங்கத் தீர்வு
cut	வெட்டு
cut and paste n	வெட்டி ஒட்டல்
cut and paste v	வெட்டி ஒட்டு
cuticle	மெழுகுப்பூச்சு
cutin	மெழுகுப்பூச்சுவம்
cutting plane	வெட்டுத்தளம்
cutting plier	வெட்டிடுக்கி
Cuvier	குவியர்
cyan	மயில்நீலம்
cyanide (inorganic)	சயனைடு
cyano-	சயனோ-
cyano group	சயனோ தொகுதி
cyanobacterium	சயனோபாட்டீரியம்
cyanophase	சயனோவைரசு
cyathium	கிண்ண மஞ்சரி
cybernetics	தன்னாள்வியல்
cycas	பனைவகை
cyclamate	சுழகமோனிகேட்டு
cyclamic acid	சுழந்தமின அமிலம்[2]

[1] *pillow* - தலையணை

[2] சுழலாறவைல் கந்தகமின அமிலம்

cycle	சுழற்சி
cycle (computer)	கணிச்சுழல்
cycle time	சுழற்சி நேரம்
cyclic	சுழல் பெய
cyclic order	சுழல் முறைமை
cyclic process	சுழல் நிகழ்முறை
cyclic redundancy check (CRC)	சுழல் மிகைமம் சரிகாணல் (சுமிச)
cyclo-	சுழல்-
cycloalkane	சுழலால்க்கேன்
cyclobutane	சுழல்நான்கவேன்
cycloguanosine	சுழல்குவானசின்
cyclohexane	சுழலாறவேன்
cyclohexatriene	சுழலாறமூவீன்
cycloid	வட்டனையம்
cyclone	சூறாவளி
cyclopentane	சுழலைந்தவேன்
cyclopropane	சுழற்புரோப்பேன்
cyclosis	சுற்றசைவு
cyclosporin	சுழல்வித்தம்
cyclotron	சுழல்முடுக்கி
cyclozoonosis	சுழல்விலங்கின்வருநோய்
cylinder	உருளை
cylinder (retina)	உருளையணு
cylindrical symmetry	உருளைச் சீரொருமை
cyme	முற்றுநுனியன்
cymose inflorescence	முற்றுநுனி மஞ்சரி
cypher	மறையீடு
cypsela	மிதக்கும் நெற்று
cyst	பொக்களம்
cysteine	பையனின்
cysteinyl	பையனினைல்
cysticercosis	பைவாலநோய்
cysticercus	பைவாலன்
cystine	பையனைன்
cystoscope	பைநோக்கி
cystoscopy	பைநோக்கியல்
cystosine	சைற்றோசின்
cytochalasin	சைதக்காலிசின்
cytochalasin B	பி சைதக்காலிசின்
cytochemistry	உயிரணு வேதியியல்
cytochrome	உயிரணுநிறமி
cytoecology	உயிரணு வாழிடவியல்
cytogenetics	உயிரணு மரபியல்
cytokine	நிமிண்டல் தாங்கி
cytokinesis	அணுக்குழைப் பிரிவு
cytokinin	உயிரணுவியக்கி
cytology	உயிரணுவியல்
cytopathology	உயிரணு நோய்க்குறியியல்
cytophaga	உறையுண்ணியங்கள்
cytoplasm	அணுக்குழைமம்[1]
cytoplasmic matrix	அணுக்குழைம அடையணி
cytosine	சைதசின்
cytoskeleton	அணுச்சட்டகம்
cytosol	அணுக்கரை[2]
cytosolic face	அகவணுப் பக்கம்
cytotaxonomy	உயிரணு பாகுபாட்டியல்
cytotoxic	அணுநச்சுவ
cytotoxic T cell	அணுநச்சுவ தைம நிணவணு
cytotoxin	அணுநச்சுவம்

D

D (delay) flip flop	தாமத எழுவிழு
D- (dextrorotatory)	வ- (வலத்திருப்பு)
D arm (RNA)	வலக்கிளை (அனரி)
dacron	தக்கிரான்
dairy	பால்பண்ணை
dairy breed	கறவைமாடு
daisy chain	பூங்கோர்வை
daisy wheel	பூஞ்சக்கரம்
Dalton	டால்ற்றன்
dam	அணைக்கட்டு
D-amino acid	வ-அமினோ அமிலம்
D-amino acid oxidase	வ-அமினோ அமில மூச்சியைடூக்கி

[1] *protoplasm* - அணுநீர்மம்

[2] *sol* - கரைசல்

damped oscillation	தடைய அலைவு
Dan Bricklin	டான் ப்ரிக்ளின்
dandruff	பொடுகு
danger	ஆபத்து
Daniel cell	இடேனியலின் மின்கலம்
Danielli-Davson model	தேனியெல்லி தாவுசன் ஒப்புரு
dark band	இருட்பட்டை
dark field microscope	இருட்கள நுண்ணோக்கி
dark reaction	இருள்வினை
darmstadtium	ஆருமசுடியம்
Darwin	டார்வின்
dash (punctuation)	குறுங்கோடு
dashed line	இடையிட்ட கோடு
data	தரவுகள்
data acquisition	தரவீட்டல்
data capture	தரவு கவர்தல்
data communication equipment	தரவுத் தொடர்பு மீக்கருவி
Data Interchange Format (DIF)	தரவு இடைமாற்ற வடிவூட்டம் (தவிவ)
data mining	தரவுச் சுரங்கல்
data processing	தரவினலசல்[1]
data representation	தரவு குறிப்பிடல்
data security	தரவு பாதுகாப்பு
data structure	தரவுக் கட்டமைப்பு
data terminal equipment	தரவு முனைய மீக்கருவி
data transfer	தரவு மாற்றல்
data transfer operations	தரவு மாற்றல் செயலங்கள்
data transfer rate	தரவு மாற்றல் வீதம்
data transmission	தரவு அனுப்பீடு
data validation	தரவு ஏற்புடையாக்கல்
database	தரவுத்தளம்
database management	தரவுத்தள மேலாண்மை
Database Management System (DBMS)	தரவுத்தள மேலாண்மை அமைப்பு (தமேவ)
datatype	தரவுவகை
dating	காலங்காணல்
datum	தரவு
datura metel	ததுரா மிட்டல்
daughter cell	சேய் உயிரணு
day neutral plants	நாள் நடுநிலைத் தாவரங்கள்
d-block	*d*-கட்டம்
d-block elements	*d*-கட்டத் தனிமங்கள்
DBMS (Database Management System)	தமேவ (தரவுத்தள மேலாண்மை அமைப்பு)
DC generator	திசைமாறா மின்னியற்றி
DC motor	திசைமாறா உந்துவி
DDBJ (DNA databank of Japan)	சனத (சப்பானிய அனடி தரவுத்தளம்)
DDT (dichlorodiphenyltrichloroethane)	இவிமு (இருகுளோரோவிருபினைல்முக்குளோரோயீத்தேன்)
de Broglie	டி பிராக்ளி
de Broglie wavelength	தி பிராகிளி அலைநீளம்
de Moivre	த மாய்வர்
De Morgan's laws	தி மார்கனின் விதிகள்
de novo	புதிதாக
Deacon's process	தீக்கனின் வழிமுறை
dead halt	முழுநிறுத்தம்
dead letter	இழப்பு அஞ்சல்
dead on arrival	வரும்போதே இறப்பு
deadlock	சுழல்நிறுத்தம்
deafness	செவிடு

[1] தரவு + இன் + அலசல்; இன் சாரியை

dealer	பகிரர்
dealer-servicing salesperson	பகிரர் சேவை விற்பனையாளர்
deallocation	ஒதுக்கீடுநீக்கம்
deamination	அமினநீக்கம்
dear money	அருமைப் பணம்
death rate	இறப்பு வீதம்
debenture	கடனீடு
debenture	கடனோலை
debit and credit	பற்றும் வரவும்
debit card	பண அட்டை
debit column	பற்று நெடுக்கை
deblock	தடுப்புநீக்கு
debris	நொறுக்கத்துண்டு
debtor	கடன்பட்டவர்
debug	பிழையலசு
debugger	பிழையலசி
debut	அரங்கேற்றம்
deca-	தெக்கா-
deca- (decane)	பத்த-
decade counter	தசம எண்ணி
decane	பத்தவேன்
decanoic acid	பத்தவாயிக அமிலம்
decarboxylase	கரிமமிலநீக்கவூக்கி
decarboxylation	கரிமமிலநீக்கம்
decatenate	தொடுப்பிணை நீக்கு
decay	சிதைவு
deceleration	வேகமிழப்பு
deci-	தெசி-
decibel	தெசிபல்
deciduous	இலையுதிரி
deciduous forest	இலையுதிர் வனம்
decillion (short scale)	பதினொருமடியாயிரம்
decimal	பதின்மம்
decimal expansion	பதின்ம விரிவு
decimal point	பதின்மப் புள்ளி
decision	முடிவெடுத்தல்[1]
decision theory	முடிவெடுத்தல் கோட்பாடு
deck of cards	சீட்டுக்கட்டு
declaration	அறியுரைத்தல்
declare	அறியுரை
decode	குறிநீக்கு
decoder	குறிநீக்கி
decomposers	சிதைப்பவை
decomposition	சிதைவுறுதல்
decomposition reaction	சிதைவுறுதல் வினை
decompound pinnate	பன்மடியிறகன
decompression	அமுக்கநீக்கம்
decreasing function	இறங்கு சார்பு
decrement	குறைப்பு
decumbent	நிலம்படர்
decussate opposite	குறுக்கெதிரமை
decypher	மறையீக்கம்
dedicated (computer)	தனிப்பயன்
dedifferentiation	வேறுபாடுநீங்கல்
deduce	தருவி[2]
deductive	பகுத்தறி[3]
deed (document)	உரிமையாவணம்
deemphasis	வலியுறுத்தல்நீக்கம்
deep	ஆழமான
deep seated	ஆழுறை
deep sleep	ஆழுறக்கம்[4]
deep well	ஆழ்கிணறு
deep well injection	ஆழ்கிணறு உள்ளேற்றல்
default n, adj	செயாநிலை
default v	செயாநிலையாக்கு
defecate	மலங்கழி
defecation	மலங்கழித்தல்
defect	பிழைக்குறை
defense	காத்தல்[5]
defense (department)	காப்புத்துறை
defensin	காப்புப்புரதம்

[1] *determination* - தீர்மானம்

[2] *derive* - வருவி

[3] *inductive* - தொகுத்தறி

[4] *coma* - ஆழ்மயக்கம்

[5] *offence* - தாக்கல்

deferred	ஒத்திய
deferred address	ஒத்திய முகவரி
deferred entry	ஒத்திய பதிகை
deferred exit	ஒத்திய வெளியேற்றம்
deficiency	பற்றாக்குறை
deficit	பற்றாக்குறை (பொருளியல்)
define	வரையறு
definite integral	முற்றிய தொகையீடு[1]
definite iteration	எண்ணல் மறுசுருள்
definition	வரையறை
definition list	வரையறைப் பட்டியல்
definitive host	அவசிய ஓம்புனர்
deflation (commerce)	விலைவாட்டம்
deflect	விலகலுறு
deflection	விலகல்
deflection magnetometer	விலகல் காந்தளவி
deflection system	விலக்கும் அமைப்பு
deforestation	வனமழிதல்
deformation	உருக்குலைவு
deformylase	எறும்பைலநீக்கவூக்கி
degausser	காந்தநீக்கி
degenerate	பிரிந்தோடு
degenerate orbitals	பிரிந்தோடு அலைமண்டலங்கள்
degradability	தரந்தாழ்த்துமை
degradation (of itself)	தரந்தாழல்
degradation (of something)	தரந்தாழ்த்தல்
degrade vi	தரந்தாழ்
degrade vt	தரந்தாழ்த்து
degrease	எண்ணெய்நீக்கு
degree (angle)	பாகை
degree (differential equation)	அடுக்கெண் (வகையீட்டுச் சமன்பாடு)
degree (exponent)	அடுக்கெண்
degree (of polynomial)	அடுக்கெண் (பல்லுறுப்புக் கோவையின்)
degree celcius	பாகை செல்சியசு
degree of dissociation	பிரிகை விகிதம்
degrees of freedom	இயக்க அகையெண்கள்
dehydration	நீர்நீக்கம்
dehydrogenase	நீரீயநீக்கவூக்கி
dehydrogenated	நீரியம்நீக்கிய
dehydrogenation	நீரியநீக்கம்
del	அகற்று
del credere	நம்பகர்
del credere agent	நம்பக முகவர்
del key	அகற்று விசை
delay circuit	தாமத மின்சுற்று
delete	அகற்று[2]
deletion	அகற்றல்
deletion mutation	கெடுதல் விகாரம்[3]
delicensing	உரிமமளிப்புத் தளர்த்தல்
delimit	வரம்பிடு
delimitor	வரம்பெல்லை
delineate	வரைந்துரை
deliver	கொண்டளி
delivery	கொண்டளிப்பு
delivery order	கொண்டளி வருகோள்
delivery tube	கொண்டளிக் குழாய்
delocalized chemical bonding	தலம்விரிந்த வேதிப்பிணைப்பு
delta (Greek letter)	தெல்டா
delta cell	நான்காம்வகைக் கணையவணு
delta connection	வலை இணைப்பு
deltoid muscle	முக்கோணத் தசை

[1] வரையறுத்த - *defined*

[2] *erase* – துடை; *remove* - நீக்கு

[3] தோன்றல் திரிதல் கெடுதல் விகாரம் – நன்னூல் *154*

demagnetization	காந்தநீக்கம்
demagnetization	காந்தநீக்கம்
demand	வேண்டல் (பொருளியல்)
demand draft	வேண்டல் வரைவோலை
demand function	வேண்டற் சார்பு
demand paging	வேண்டின் பக்கமிடல்
demand report	வேண்டின் அறிக்கை
dementia	மனவிழப்பு
demineralization	கனிமநீக்கம்
democracy	குடியாட்சி
democratic	குடியாட்சிய
democratic socialism	குடியாட்சிச் சமவுடைமம்
Democritus	டெமாக்ரிடஸ்
demodulator	இணக்கிறக்கி
demographic	மக்கள் தொகையிய
demographic transition	மக்கள் தொகையிய நிலைமாற்றம்
demography	மக்கள் தொகையியல்
DeMorgan's theorems	மார்கனின் தேற்றங்கள்
demote	கீழிறக்கு
demotion	கீழிறக்கல்
demultiplexer	பலவழிநீக்கி
denationalization	நாட்டுடைமை தளர்த்தல்
denaturation	இயல்புநீக்கம்
denature	இயல்புநீக்கு
dendrite[1]	ஓடிழை
dendritic cells	சிற்றிழையணுக்கள்
dendron[2]	ஓடிழை
Dengue fever	தெங்குக் காய்ச்சல்
denitrification	மீளுப்பியமாக்கம்
denominator	கீழி
denseness property	அடர்வுப் பண்பு
density	அடர்வு
dental caries[3]	பற்சொத்தை
dentine	தந்தினி
dentition	பல் வரிசை
deoxy-	மூச்சியநீக்க-
deoxycholic acid	மூச்சியநீக்கப்பித்த அமிலம்
deoxygenation	மூச்சியநீக்கல்
deoxyribonuclease	அனடியூக்கி
deoxyribonucleic acid[4]	அனடி
Department of Atomic Energy	அணு ஆற்றல் துறை
Department of Biotechnology	உயிரியத் தொழில்நுட்பத் துறை
departmental store	துறைவாரிக் கடை
dependence	சார்பு
dependent events	சார் நிகழ்வுகள்
dependent variable	சார்மாறி
depends	சார்ந்துள்ளது
dephosphorylation	பாசுவேட்டுநீக்கம்
depilation	மேல்முடிநீக்கம்
deplasmolysis	நீர்மச்சுருக்கமீள்வு
depletion	வெறிப்பு
deposit n	வைப்பு
deposit v	வைப்பிடு
depreciation	கழிமானம்
depreciation fund method	கழிமான நிதி முறை
depression of freezing point	உறைநிலைத் தாழ்வு
depth (of an arch)	தடிமன் (வளைவின்)
depth of field	களத்தடிமன்
deputy chairman of Rajya Sabha	மாநிலவைத் துணைத்தலைவர்
deputy secretaty	துணைச் செயலர்
deputy speaker (of LokSabha)	மக்களவைத் துணைத்தலைவர்

[1] *aka* dendron
[2] *aka* dendrite
[3] *aka* tooth decay
[4] *aka* DNA

deque	இருகாவரிசை
deregulation	ஒழுங்கமைவு தளர்த்தல்
derivation	வருவித்தல்
derivative (chemistry)	வருதி
derivative (math)	வகைக்கெழு (கணிதம்)
derivative of a function	சார்பின் வகைக்கெழு
derive	வருவி[1]
derived	வருவித்த
derived data type	வருவித்த தரவு வகை
derived protein	வருவித்த புரதம்
derived units	வருவித்த அலகுகள்
dermal root sheath	தோல் வேர் சூழுறை
dermatitis	தோலழற்சி
dermatogen	தோலாக்கி
dermatomycosis	தோற்பூஞ்சைநோய்
dermatophilus	தோல்விரும்பியம்
dermatophyte	தோற்றாவரம்[2]
desalination	உப்புநீக்கல்
descendant	சந்ததி
descending colon	இறங்குபெருங்குடல்
descending paper chromatography	இறங்குதாள் நிறப்பிரிகை
descendingly imbricate aestivation	இறங்குதழுவு இதழடுக்கம்
description	விவரித்தல்
descriptive	விவரம
descriptive embryology	விவரமக் கருவளரியல்
descriptor	விவரிப்பி
desert	பாலை
desert biome	பாலைத் திணை (உயிரியல்)
desertification	பாலையாக்கல்
design	வடிவமை
design view	வடிவமைப்புக் காட்சி
desilverization	வெள்ளிநீக்கம்
desk	பணிமேசை
desktop	பணித்தளம்
desktop computer	பணித்தளக் கணினி
desmotubule	இணைப்பக்குழலம்
desorption	வெளிக்கவர்தல்
destabilize	நிலைப்பு நீக்கு
destitution	முழுவறுமை
destruction	இடிமானம்
destructive	இடிமான
desulfococcus	கந்தகநீக்கமணியம்[3]
desulfovibrio	கந்தகநீக்கவதிரியம்
desulfurococcaceae	கந்தகரநீக்கமணியனையன
desulfurococcus	கந்தகரநீக்கமணியம்[4]
desulfuromonas	கந்தகநீக்கவலகியம்
detached house	தனி வீடு
detect	துய்யறி
detection methods	துய்யறிதல் முறைகள்
detector	துய்யறிவான்
detergent	அழுக்குநீக்கி
determinant (evolution)	தீர்மானி பெ
determinant (math)	தளக்கோவை
determinate	தீர்மானிக்கத்தக்க
determination	நிர்ணயித்தல்
determine	நிர்ணயி வி
determiner	நிர்ணயி பெ
deterministic	திட்டவட்டமான
detoxification	நச்சுநீக்கம்
detritus	சிதைபொருள்
detrivore	சிதையுண்ணி
deuterium	இருமியம்
deutero hydrocarbon	இருமிய நீரியக்கரிமம்

[1] *deduce* - தருவி

[2] தோல் + தாவரம்

[3] *desulfurococcus* - கந்தகரநீக்கமணியம்

[4] *desulfococcus* - கந்தகநீக்கமணியம்

development	வளராக்கம்[1]
developmental biology	வளராக்க உயிரியல்
devernalization	வசந்தநீக்கல்
deviation	விலக்கம்[2]
device	சாதனம்
Devonian period	திவானியக் காலம்
dew point	பனிப்பு வெப்பநிலை
Dewar	டூவர்
Dewar flask	தூவரின் குடுவை
Dewar's method	தூவரின் முறை
dextrin	தெக்கிரின்
dextrorotatory	வலத்திருப்பு
dextrose	வலத்திருப்போசு
di-	இரு-
diabetes insipidus	கழிவு நீரிழிவு
diabetes mellitus	மரபு நீரிழிவு
diagnose	பழுதறி வி
diagnosis	பழுதறிதல்
diagnostic	பழுதறி பெய
diagonal	மூலைவிட்டம்
diagonal matrix	மூலைவிட்டத் தளவணி
diagram	படவரைவு[3]
diagrotropism	புவிக்கிடையியக்கம்
diakinesis stage	பிரிவியக்க நிலை
dial n	சுழற்றி
dialect	கிளைமொழி
dialkyl	ஈரால்க்கைல்
dialog	ஈருரை
dialogue box	ஈருரைற் பெட்டி
dial-up connection	அழையிணைப்பு
dialyser	ஊடுபகுப்பி
dialysis	ஊடுபகுப்பு
diamagnetism	மென்காந்தம்
diameter	விட்டம்
diamond	வைரம்
diapedesis	நழுவொழுகல்
diaphoretic	வியர்வைமிகைப்பி
diaphragm	இடைத்திரை
diaphysis	இடைவளரி
diarch	ஈரிழையம்
diarrhea	வயிற்றுப்போக்கு
diastase	கழற்றூக்கி
diastasis	கழற்றுமை
diastereomer	வேற்றொளிமாற்றியன்
diastole	விரிதுடிப்பு
diastolic pressure	விரிதுடிப்பழுத்தம்
diatomic	ஈரணு
diatoms	இருவெட்டிகள்
diazo	ஈரசோ
diazomethane	ஈரசோமீத்தேன்
diazonium	ஈரசோனியம்
diazotization	ஈரசோனியமாக்கல்
dicarboxyl-	இருகரிமமில-
dicarboxylic acid	இரட்டைக் கரிமமிலம்
dichasium	இருபிரிவன்
dichlamydeous	ஈருறைய
Dichlorodiphenyltrichloroethane (DDT)	இருகுளோரோவிருபினைல்முக்குளோரோயீத்தேன் (இவிமு)
dichlorohydrin	இருகுளோரோநீர்மூச்சியன்
dichogamy	முதிர்வுத்தடை
dichotomous	இருபிரிவாக்கும்
dichroic	இருநிறம
dichroism	இருநிறமை
dichromate	இருகுரோமேட்டு
dicot	இரு விதையிலை
dicotyledonae	இருவிதையிலையின
dictatorial government	சர்வாதிகார அரசாங்கம்
dictionary	அகராதி[4]
dictyosome	வலையடுக்கு
dictyostele	வலைக்கம்பம்
dicyclomine[5]	இருசுழல்வெரீன்
dicycloverine[6]	இருசுழல்வெரீன்

[1] வளர்ச்சி - *growth*

[2] *repulsion* - விலக்கல்

[3] *chart* - வரிவரைவு

[4] *alphabetical* - அகரவரிசை

[5] *aka dicycloverine*

[6] *aka dicycloverine*

didelphous stamens	இருகற்றை மகரந்தத்தாள்கள்
didynamous	இருதிறன்
die back	நுனிக்கருகல்
diecious[1]	தனிப்பாலிய
dielectric	மின்கடத்தா
dielectric constant	மின்கடத்தாமை மாறிலி
Diels-Alder reaction	தீல்சு ஆல்டரின் வினை
diencephalon	இடைமூளை
diene	ஈரீன்
-diene	-ஈரீன்
diesel	தீசல்[2]
diesel power plant	தீசல் மின்னிலையம்
dietetics	உணவியல்
DIF (Data Interchange Format)	தவிவ (தரவு இடைமாற்ற வடிவூட்டம்)
difference amplifier	கழித்தல் மிகைப்பி
difference engine	வேறுபாட்டுப் பொறி
difference set	வேறுபாட்டுக் கணம்
differentiability	வகையிடுமை
differentiable	வகையிடத்தகு
differential	வகைக்கெழு
differential	வகையீட்டு
differential calculus	வகையீட்டு நுண்கணிதம்
differential equation	வகையீட்டுச் சமன்பாடு
differential temperature	வெப்பநிலை வேறுபாடு
differential thermometer	வெப்பநிலை வேறுபாட்டளவி
differential ultracentrifuge	வகையீட்டு மிகைச்சுழல்வீழ்த்தி
differentiation (biology)	வேறுபடல் (உயிரியல்)
differentiation (math)	வகையிடல்
difficulty	இடர்ப்பாடு
diffraction	விளிம்புவளைவு[3]
diffusion	விரவல்[4]
diffusion pressure deficit	விரவல் அழுத்தக் குறைவு
digestion	செரித்தல்
digestive system	செரித்தலமைப்பு
digital	எண்ணியல்
digital circuit	எண்ணியல் மின்சுற்று
digital clock	எண்ணியல் கடிகாரம்
digital computer	எண்ணியல் கணினி
digital format	எண்ணியல் வடிவூட்டம்
digital sampling	எண்ணியல் மாதிரிக்கூறெடுப்பு
digitron	இலக்குழல்
diglyceride	இருகிளிசரைடு
digoxin	நரிக்கைநச்சு
digressive tax	மிதவளர்வீத வரி
dihalide	ஈருப்பாக்கைடு
dihybrid	இரட்டைக்கலப்பினம்
dihybrid ratio	இரட்டைக்கலப்பு விகிதம்
dihydric	இருநீர்மூச்சிய
dihydroxyacetone	இருநீர்மூச்சிய அசிற்றோன்
dihydroxylation	இருநீர்மூச்சியமேற்றல்
dihydroxyphenyl alanine (DOPA)	இருநீர்மூச்சியபினைலலனின் (இநீபி)
dilate (oneself)	விரிவுறு[5]
dilate (something)	விரிவுறுத்து[6]
dilation	விரிவுறுதல்
dilute	நீர்த்த
dilute acid	நீர்த்த அமிலம்
dilution	நீர்த்தல்
dimension of a matrix	தளவணியின் வடிவம்

[1] *aka* dioecious

[2] *petrol* - எரிசல்

[3] விளிம்பு விளைவு – *edge effect*

[4] *distribution* - பரவல்

[5] *expand* - விரிவாகு

[6] *expand* - விரிவாக்கு

dimensional analysis	பரிமாணப் பகுப்பாய்வு
dimensionless quantity	பரிமாணமற்ற அளவு
dimer	இருமம் (பன்மமறிவியல்)
dimerous flower	ஈரங்க மலர்
diminishing balance method[1]	மதிப்புக் குறைப்பு முறை
Dimitriv Mendeleev	டிமித்ரி மெஞ்ஜலீவ்
dimorphic	இருவடிவ
dimorphism	இருவடிவுமை
-dinitrile	-இருசயனலி
dinosaur	அச்சமூலி[2]
dinucleotide	ஈரணுக்கருவைடு
diode	இருமின்வாய்[3]
dioecious[4]	தனிப்பாலிய
dioecism	தனிப்பாலியமை
-dioic acid	-ஈராயிக அமிலம்
-diol	-ஈரால்
Diophantus	டியோபாண்டஸ்
dioxan	ஈராசன்
dipalmitoyl lecithin	இருபனையிக முட்டைக்கொழு
diphenyl	இருபினைல்
diphtheria	கக்குவான் இருமல்
diphtheria toxin	கக்குவான் இருமல் நச்சுவம்
diphyodont	இருமுளையப்பல்
diploblastic animal	ஈரடுக்கு விலங்கு
diplococcus	இரட்டைமணியம்
diploid	இரட்டைமரபெண் பெ. உ
diploidy	இரட்டைமரபெண் பெ
diplotene stage	ஈரிழை நிலை
dipole	இருமுனை
dipole moment	இருமுனைத் திருப்புதிறன்
diptera	இரட்டையிறகன
direct	நேரடி
direct	வழிநடத்து
direct access[5]	நேரணுகு
direct current	திசைமாறா மின்னோட்டம்
direct mail advertising	நேரடி அஞ்சல் விளம்பரம்
direct memory access	நேரடி நினைவக அணுகல்
direct product	நேர்ப்பெருக்கல்
direct proportion	நேர் விகிதம்
direct variation	நேரடி மாறுபாடு
directed graph	திசைய வரைபடம்
directed path	திசையப் பாதை
directed route	திசைய வழித்தடம்
directional selection	திசையத் தேர்வு
directive	நெறியுறுத்தம்
directivity	திசைமம்
director	இயக்குனர்
directory	கோப்பகம்
directory path	கோப்பகப் பாதை
directory structure	கோப்பகக் கட்டமைப்பு
directrix	இயக்குவரை[6]
disable	செயலிறக்கு[7]
disadvantage	குறைப்பாடு
disambiguate	பொருள்மயக்கநீக்கம்
disaster	பேரழிவு
disc brake	வட்டுத்தடுப்பி
discharge	வெளியேற்றல்
discharge (electricity)	மின்னிறக்கு
discharging (electricity)	மின்னிறக்கம்
disciflorae	பூந்தட்டன
disclosure	வெளிப்படுத்தல்[8]
discoidal	தகடனைய

[1] *aka* written down value method

[2] *dino – terrifying,* அச்சமூ(ட்டும்); *saur – lizard,* (பல்)லி

[3] *anode –* எதிர்மவாய்; *cathod -* நேர்மவாய்

[4] *aka* random access

[5] *aka* random access

[6] *locus –* இயங்குவரை

[7] *enable -* செயலேற்று

[8] வெளியீடு - *output*

discoidal cleavage	தகடனைய பிளவுறல்
discontinuous gene	தொடர்ச்சியற்ற மரபணு
discount	தள்ளுபடி
discourage	ஊக்கங்குறை
discourse	சொற்பொழிவு
discovery	கண்டுபிடிப்பு
discrete	உதிரி
discrete mathematics	உதிரிக் கணிதம்
discrete random variable	உதிரி நேர்வு மாறி
discrete variable	உதிரி மாறி
discretionary	உசிதமான
discriminate	வேற்றுமைகாண்
discrimination	வேற்றுமைகாணல்
discriminator	வேற்றுமைகாணி
discussion	உடனுரை
diseconomy of scale	பெருமளவச் சிக்கனமின்மை
disenfranchised	வாக்குரிமையிழந்த
dish antenna	கும்பா அலைவுணரி
dishonor (of check)	மறுப்பு (காசோலை)
dishonouring	அவமதித்தல்
disinfectant	கிருமிநீக்கி
disinfection	கிருமிநீக்கம்
disinvestment	முதலீடு விலகல்
disjoint	வெட்டா
disjoint sets	வெட்டாக் கணங்கள்
disjunction	பிரிப்பு
dislocation of joint	மூட்டுப் பிறழ்வு
disorder	முறைமையின்மை[1]
dispersed phase	விரிகை முகநிலை
dispersion	விரிகை
dispersion medium	விரிகை ஊடகம்
dispersive power	விரிகை திறன்
dispersive replication	விரிகை இரட்டித்தல்
displacement	இடப்பெயர்ச்சி (எந்திரவியல்)
displacement reaction	இடப்பெயர்ச்சி வினை
display	காட்சியம்[2]
disposable	ஒற்றைப்பயன்
disruptive selection	பிளவுத் தேர்வு
disseminated sclerosis[3]	பன்மடி திசுக்கடினம்
dissertation	ஆய்வேடு
dissociate (chemistry)	பிரிகையடை
dissociation (chemistry)	பிரிகை
dissociation constant	பிரிகை மாறிலி
dissociation energy	பிரிகை ஆற்றல்
dissolution	கலைப்பு
distal	தொலைவுப்பக்க
distal convoluted tubule	தொலைவுப்பக்கச் சிக்கற்குழலம்
distal tubule	தொலைவுப்பக்கக் குழலம்
distance	தொலைவு
distance education	தொலைக்கல்வி
distemper	பதமின்மை
distillation	காய்ச்சிவடித்தல்
distinct	தனிப்பட்ட
distinguishable	பிரித்தறியக்கூடிய
distortion	திரிதல்
distribute	பரவலாக்கு
distributed operating system	பரவலான செயற்பாடமைப்பு
distributed winding	பரவற் கண்டு

[1] *entropy – சீர்குலைவு; chaos* - ஒழுங்கின்மை

[2] *show room* - காட்சியகம்

[3] *aka multiple sclerosis*

distributing vessel	பரவலாக்கக் குழல்
distribution (action)	பரவலாக்கல்
distribution (thing)	பரவல்[1]
distribution box	பரவல்பெட்டி
distribution channel	பரவலாக்க வழி
distribution coefficient	பரவல் கெழு
distributive	விரவத்தகு
distributive property	விரவுமைப் பண்பு
distributivity	விரவுமை
district	மாவட்டம்
district judge	மாவட்ட நடுவர்
disulfide	இருகந்தகைடு
dithecous stamen	இருமடல் மகரந்தத்தாள்
dithioperoxol	இருகந்தகால்
diuretic	சிறுநீரதி
divergence	விரிபோதல்
divergent	விரிபோகும்
divergent boundaries	விரிபோகும் வரப்புகள்
diversify	பன்மயமாக்கு
diversity	பன்மயம்
divide internally	உட்பங்கிடு
dividend	பகுவி
divider	பிரிப்பான்
divine origin theory	கடவுள் மூலக் கோட்பாடு
division	பிரிவு
division of labor	உழைப்புப் பகிர்வு
divisor	வகுத்தி
divorce (marriage)	மணமுறி
-diyne	-ஈரைன்
DNA	அனடி[2]
DNA databank of Japan (DDBJ)	சப்பானிய அனடி தரவுத்தளம் *(சனத)*
DNA polymerase	அனடி பன்மமூக்கி
DNA replication	அனடி இரட்டித்தல்
DNA segmenting	அனடி துண்டாக்கல்
do {...} while (...)	செய் *{...} (...)* என்றபோது
do until	எனும்வரை செய்
do while	என்றபோது செய்
Dobereiner	டோபாரைனர்
Dobzhansky	டாப்ஷான்ஸ்கி
dock	கலத்துறை
dock dues	துறைமுகக் கட்டணம்
docosahexaenoic acid	இருபத்திரண்டாறவீனாயிக அமிலம்
docosane	இருபத்திரண்டவேன்
doctor (medicine)	மருத்துவர்
doctoral	முனைவர் பட்ட
doctrin	சித்தாந்தம்
document	ஆவணம்
dodecane	பன்னிரண்டவேன்
dog legged stair	நாய்க்கால் படிக்கட்டு
doliolum	தோலியோலியம்
dolomite	தாலமைட்டு
domain (of a function)	ஆட்களம் *(சார்பின்)*
domain (protein)	திரளம் *(புரதம்)*
domain (taxonomy)	களம் *(பாகுபாட்டியல்)*
domain name	ஆட்களப் பெயர்
domestic trade	உண்ணாட்டு வியாபாரம்
domestication	வீட்டுப்பழக்கல்
dominance	ஓங்கல்
dominant	ஓங்கிய[3]
dominant epistasis	ஓங்கு மேல்நிற்றல்

[1] *diffusion* - விரவல்

[2] திருப்புச் சொல்லாகிய *AND*-இலிருந்து அனடி என்ற புதுத் தமிழ்ச்சொல் உருவாகிறது; *RNA* - அனரி

[3] *recessive* - ஒருங்கிய

dominant recessive epistasis	ஓங்கு ஒடுங்கு மேல்நிற்றல்
dominant role	ஓங்கிய பங்கு
Donnan equilibrium	தான்னன் சமநிலை
donor	வழங்கி
donovani	தானவனி
door frame	கதவுச் சட்டம்
DOPA (dihydroxyphenylalanine)	இநீபி (இருநீர்மூச்சியபினைலலனின்)
dopant	மாசூட்டி
dopaquinone	இருகீற்றோபினைலலனின்
doping	மாசூட்டல்[1]
doppler effect	அதிர்வெண் நகர்வு
dormancy	உறக்கநிலை
dormant	உறக்க
dormer window	கூரைச் சாளரம்
dorsal	முதுகுப்பக்க
dorsal aorta	முதுகுப் பெருந்தமனி
dorsal fissure	முதுகுப்பக்கப் பிளவு
dorsal ganglion	முதுகுப்பக்க நரம்பணுத்திரள்
dorsal lip	முதுகுப்பக்க உதடு
dorsal root	முதுகுப்பக்க வேர்
dorsi	முதுகுப்பக்கத் தசை
dorsifixed anther	முதுகுப்பிணைப்பு மகரந்தம்
DOS operating system	வட்டு செயற்பாடமைப்பு
dosage	எடுப்பளவு
dot matrix printer	புள்ளித் தளவணி அச்சிடுவான்
dot operator	புள்ளிச் செயலி
dot product	புள்ளிப் பெருக்கல்
dotted line	புள்ளிக்கோடு
double bond	இரட்டைப் பிணைப்பு
double click	இரட்டைச் சொடுக்கு
double column	இருநெடுக்கை
double counting	இருமுறை எண்ணுதல்
double decomposition	இரட்டைச் சிதைவுறுதல்
double density	இரட்டை அடர்வு
double entry	இரட்டைப்பதிகை
double fertilization	இரட்டைக் கருவுறுதல்
double headed arrow	இருதலை அம்புக்குறி
double helix	இரட்டைத் திருகம்
double layer winding	இரட்டைப் படலக் கண்டு
double precision	இரட்டைத் துல்லியம்
double quotes	இரட்டை மேற்கோள்
double spacing	இரட்டை வரியிடை
double strand	இரட்டைக் கிடையிழை
doublet	இரட்டை (நிறமாலையியல்)
doubling time	இரட்டிப்பு நேரம்
dowell	மரவாணி
dowelled joint	மரவாணியிணைப்பு
do-while statement	என்றபோது செய்க் கூற்று
down (quark)	கீழ் (குவார்க்கு)
down feather	மெல்லிழையிறகு
down rod[2] *(ceiling fan)*	தொங்குகம்பி (முகட்டு விசிறி)
downhill	மலையிறக்க
download	பதிவிறக்கு
downward compatible	கீழ்நோக்கி ஒவ்வுமையான
draft (finance)	வரைவோலை[3]
draft document	வரைவு ஆவணம்
draftsman	கட்டிடப்படவரைவாளர்
drag and drop	இழுத்து விடு
drain	வடிகால்
draught breed	இழுவைமாடு
Dravida Munnetra Kazhagam	திராவிட முன்னேற்றக் கழகம்
drawee (of a check)	எழுதுறுனர் (காசோலை)

[1] *pollusion* - மாசுறுதல்

[2] *aka suspension rod*

[3] *check* - காசோலை

drawer (of a check)	எழுதுனர் (காசோலை)
drawing	வரைவு
drawing board	வரைவுப் பலகை
drawing instruments	வரைவுக் கருவிகள்
drawing pencil	வரைவுப் பென்சில்
drawstring	இழுகயிறு
dressing	அழகுறுத்தல்
drift	அலைநகர்வு
driller	துளையிடுவன்
drinking water	குடிநீர்
drip irrigation	சொட்டு நீர்ப்பாசனம்
drive (computer)	ஓடி (கணினியியல்)
driver (computer)	ஓட்டி (கணினியியல்)
drop down list	கீழ்விரிப் பட்டியல்
drop down list box	கீழ்விரிப் பட்டியல் பெட்டி
drop test	வீழ்ச்சிச் சோதனை
drosera	பனித்துளிச்செடி
drought	வரட்சி
drought enduring	வரட்சி தாங்கும்
drought escaping	வரட்சி தவிர்க்கும்
drought resistant	வரட்சி எதிர்க்கும்
drug (medicinal)	மருந்துவேதியம்
drug (narcotic)	போதைப்பொருள்
drug design	மருந்துவேதி வடிவமைப்பு
drupe	உள்ளொட்டுச் சதைக்கனி
dry cell	பசை மின்கலம்
dry dehiscent fruit	உலர் வெடிகனி
dry distillation	உலர் காய்ச்சிவடித்தல்
dry fruit	உலர்கனி
dry heat	உலர் வெப்பம்
dry rubble masonry	உலர் சீரற்ற கற்கட்டு
dual citizenship	இரட்டைக் குடிமகர்மை
dual view	இரட்டைக் காட்சி
duality	இருமை
dualpurpose	இருபயன்
dubnium	அடபினியம்
ductile	தகடாகு
ductility	தகடாகுமை
ductus deferens	விந்தணுநாளம்
due annuity	செலுத்துக் காலப்படி
due date	செலுத்தும் நாள்
dulcin	தல்சின்
Dumas	டூமாஸ்
Dumas method	துயுமாசின் முறை
dumb terminal	மந்த முனைப்பொறி
dumbell	இருகோளம்
dump	கொட்டல்
dung	சாணம்
dung energy	சாண ஆற்றல்
duodecillion (short scale)	பதின்மும்மடியாயிரம்
duodenal ulcer	முன்சிறுகுடற்புண்
duodenum	முன்சிறுகுடல்
duplex mode	இருவழி நிலமம்
duplicate (trade)	போலி (வியாபாரம்)
duplicate dominant epistasis	இரட்டை ஓங்கு மேல்நிற்றல்
duplicate recessive epistatis	இரட்டை ஒடுங்கு மேல்நிற்றல்
duplication	இருமடங்காதல்
dura mater	வெளி மூளையுரை
durability	உழைதிடம்
duration	நிகழ்வுகாலம்
Dutch	இடச்சு
Dutch bond	இடச்சுப் பிணைப்பு
dwarf	குறுவளரர்
dwarfism	குறுவளர்ச்சி
dwelling	வசிப்பிடம்
dyad	இரட்டை (உயிரியல், வேதியியல்)
dyeing	சாயமிடல்
dynamic	இயக்க
dynamic allocation	இயக்க ஒதுக்கீடு
dynamic balancing	இயக்கச் சமனமாக்கல்
dynamics	இயக்கவியல்

dynamo	மாறாவியற்றி[1]
dyscrasias	புன்கலவை
dysentery	பேதி
dysgenic	புன்மரபு[2]
dysprosium	திப்புரோசியம்
dystrophy	ஊட்டத்தீங்கு

E

E- (alkene)	ம- (ஆல்க்கீன்)
e. coli	இ. கோலை
-eae	-அங்கள்
ear	செவி
ear drum	செவிப்பறை
ear ossicles	செவிச் சிற்றெலும்புகள்
earning	ஈட்டல்
earphone	காதொலியன்
earth	புவி
Earth	புவி (கோள்)
Earth Day	புவி தினம்
earth's crust	புவிப்படலவோடு
earth's surface	புவியின் மேற்பரப்பு
earthworm	மண்புழு
eaves	இரைவானம்[3]
eavesdropping	ஒட்டுக்கேட்டல்
ebonite	எபனைட்டு
ebracteate	பூவடிச்செதிலற்றது
ebracteolate	பூக்காம்புச்செதிலற்றது
ebullioscopic constant	கொதியளவி மாறிலி
ebullioscopy	கொதியளவியல்
e-cash	மின்பணம்
eccentricity	மையநீங்குமை[4]
eccrine gland	வியர்வைச் சுரப்பி
eccrinology	சுரப்பியல்
echinoderm	முட்தோலி
echo cardiography	எதிரொலி இதயவரைவு
eclipse	இடைமறைப்பு
eclipsed	இடைமறை
ecliptics	புவியூர் தளம்
ecological isolation	வாழிடவியத் தனிமையாதல்
ecological pyramid	வாழிடவியல் நாற்கூம்பு
ecological succession	வாழிடவியல் தொடர்முறை
ecology	வாழிடவியல்
e-commerce	மின்வணிகம்
economic	சிக்கனமான
economic (economics)	பொருளியல் பெய
economic activity	பொருளியற் செயல்கள்
economic growth	பொருளியல் வளர்ச்சி
economic order quantity	சிக்கன வருகோள் அளவு
economic planning	பொருளியல் திட்டமிடல்
economic thought	பொருளியல் சிந்தனை
economics	பொருளியல்
economy	சிக்கனம்
economy of scale	பெருமளவச் சிக்கனம்
EcoRI	முதல் இகோவ[5]
EcoRII	இரண்டாம் இகோவ
EcoRV	ஐந்தாம் இகோவ
ecospecies	வாழிடவினம்
ecosystem	வாழிடவமைப்பு
ecotype	வாழிடவகை
ectoderm	புறத்தோல்
ectopic	இடமாறிய
ectoplasm	புறக்குழைமம்
ectotrophic mycorrhiza	மேலூட்ட வேர்ப்பூஞ்சை
eczema	படை (தோல்)
ed editor	ஈடித் திருத்தி
edaphic	மண்ணிய
eddy	சுழிப்பு
eddy current	சுழியோட்டம்

[1] திசைமாறா மின்னியற்றி என்பதன் சுருக்கம்

[2] *eugenic* - நன்மரபு

[3] மழைநீரைக் கீழே இரைப்பது

[4] *centrifugal* - மையம்விலகு

[5] *E coli restriction enzyme* – இ கோலை வரையரையூக்கி

edema	எடிமா
edge	விளிம்பு
EDI - Electronic Data Interchange	மின் தரவு இடைமாற்றம்
edit	திருத்து
editor	திருத்தி[1]
Edward Jenner	எட்வர்டு ஜென்னர்
EEPROM (electrical erasable programmable read only memory)	மின்னழி நிபநி (மின்னாலழியும் நிரலாக்கத்தகு படிக்கவே நினைவகம்)
effective	பயனுறு
effective rate	பயனுறு வீதம்
effectiveness	பயனுறுமை
effector organ	செயல் உறுப்பு
efferent	கொண்டுசெல்லும்
efferent blood vessel	கொண்டுசெல்லும் குருதிக்குழல்
effervescence	நுரைபொங்கல்
efficiency	பயன்திறன்
effusion	துளையூடல்
EFT (Electronic Funds Transfer)	மிநிமா (மின் நிதி மாற்றல்)
EFT (electronic funds transfer)	மிநிமா (மின் நிதி மாற்றல்)
EGC (electrocardio gram)	மிதவ (மின்னிதயவரைவு)
EGC lead	மிதவக் கம்பி
egg	முட்டை (சமையற்கலை)
egg apparatus	முட்டைச் செங்கருவி
egg beater	முட்டையடிப்பி
ego	நானுணர்வு
Ehrlich	எர்லிச்
Ehrlich's test	எர்லிச்சின் சோதனை
eicosapentaenoic acid	இருபதைந்தவீனாயிக அமிலம்
eigenfunction	பான்மைச் சார்பு
eigenvalue	பான்மை மதிப்பு
eigenvector	பான்மைத் திசையன்
Einstein	ஐன்ஸ்டைன்
Einstein equation	ஐனுத்தீன் சமன்பாடு
einstenium	ஐனத்தியம்
ejaculate n	வெளிப்பாய்மம்
ejaculate v	வெளிப்பாய்
ejaculation	வெளிப்பாய்தல்
ejaculatory duct	வெளிப்பாய் நாளம்
eject	வெளித்தள்ளு
El Nino current	ஆண் நீரோட்டம்
elastase	இழுமனூக்கி
elastic adj	இழும
elastic artery	இழுமத் தமனி
elastic collision	முழுமீட்சி மோதல்
elastic limit	இழுமமீட்சி எல்லை
elastic n	இழுமம்
elastic property	இழுமப் பண்பு
elastic range	இழுமமீட்சி வீச்சு
elastic strength	இழுமமீட்சி வலிமை
elasticity	இழுமை[2]
elastin	இழுதம்
elderly	முதியர்[3]
elected	தேர்தலுற்ற
election	தேர்தல்
electric bulb	மின்குமிழம்
electric cell	மின்கலம்
electric circuit	மின்சுற்று
electric current	மின்னோட்டம்
electric fan	மின்விசிறி
electric field	மின்புலம்
electric flux	மின் பாயம்
electric gradient	மின்சாய்வு
electric oven	மின்சாரக் கணப்பு
electric potential	மின் ஆற்றநிலை
electric potential difference	மின் ஆற்றநிலை வேறுபாடு
electric stove	மின்சார அடுப்பு

[1] *compiler* - தொகுப்பி

[2] *plasticity* - நெகிழ்மை

[3] *adult* - முதுவர்

electrical conductance	மின் கடத்தல்
electrical conductor	மின்கடத்தி
electrical degree	மின்சாரப் பாகை
electrical engineering	மின்னோட்டப் பொறியியல்
electrical erasable programmable read only memory (EEPROM)	மின்னாலழியும் நிரலாக்கத்தகு படிக்கவே நினைவகம் (மின்னழி நிபநி)
electrical power transmission	மின்திறன் அனுப்பீடு
electrical shock	மின்னதிர்ச்சி
electricity	மின்சாரம்
electricity (study of)	மின்னோட்டவியல்
electrocardiogram (EGC)	மின்னிதயவரைவு (மிதவ)
electrocardiograph	மின்னிதயவரைவி
electrochemical	மின்வேதி
electrochemical equivalent	மின்வேதிச் சமானி
electrochemistry	மின்வேதியியல்
electrode	மின்வாய்
electrodialysis	மின்னூடுபகுப்பு
electrodynamic	இயங்குமின்
electroencephalography	மின்மூளைவரைவு
electrolysis	மின்னாற்பகுப்பு
electrolyte	மின்னாற்பகுளி
electrolytic	மின்னாற்பகுப்பிய
electromagnetic	மின்காந்த
electromagnetic coil	மின்காந்தச் சுருளி
electromotive force	மின்னியக்க விசை
electron	எலட்டிரான்
electron accepting	எலட்டிரான் பெறும்
electron affinity	எலட்டிரான் நாட்டம்
electron configuration	எலட்டிரான் அமைவடிவம்
electron gain enthalpy	எலட்டிரான் பெறும உள்வெப்பம்
electron gun	எலட்டிரான் எய்வி
electron micrograph	எலட்டிரான் நுண்வரை
electron microscope	எலட்டிரான் நுண்ணோக்கி
electron releasing	எலட்டிரான் விடும்
electron shell	எலட்டிரான் கூடு
electron transport chain	எலட்டிரான் கடத்துக் கோர்வை
electron withdrawing	எலட்டிரான் இழுக்கும்
electronegative	எலட்டிரானிழு
electronegativity	எலட்டிரான் இழுதிறன்
electronic fund transfer (EFT)	மின் நிதி மாற்றல் (மிநிமா)
Electronic Funds Transfer (EFT)	மின் நிதி மாற்றல் (மிநிமா)
electronic transition	எலட்டிரான் நிலைமாற்றம்
electronic workbench	மின்னியல் பணிப்பலகை
electronics	மின்னியல்
electroosmosis	மின்சவ்வூடல்
electrophile	எலட்டிரவிரும்பி
electrophilic addition reaction	எலட்டிரவிருப்பச் சேர்த்தல் வினை
electrophilic substitution reaction	எலட்டிரவிருப்பப் பதிலீட்டு வினை
electrophoresis	மின்வாய்க்கவர்ச்சி
electroplating	மின்முலாம் பூசுதல்
electroporation	மின்துளையாக்கம்
electropositive character	எலட்டிரான் விடுதிறன்
electrostatic	நிலைமமின்

electrostatic unit	நிலைமமின்னலகு
element (chemical)	தனிமம்
element of a matrix	தளவணியின் உறுப்பு
element of a set	கணத்தின் உறுப்பு
elementary operation	தனிமச் செயலம்
elephantiasis	யானைக்கால் நோய்
elevation (surveying)	ஏற்றமட்டம்
elevation of boiling point	கொதிநிலை உயர்வு
elevator	ஆள்தூக்கி
elimination method	நீக்கல் முறை
elimination reaction	நீக்கல் வினை
ELISA (enzyme-linked immunosorbent assay) test	ஊக்கிப்புரதந்தொடுத்த நோயெதிர்ப்பு மேற்கவர்வி மதிப்பாய்வு சோதனை
ELISA (enzyme-linked immunosorbent assay) test	எலிசாச் சோதனை
elite	உயர்குடியினர்
elitism	உயர்குடிமை
ellipse	நீள்வட்டம்
ellipsoid	நீள்கோளம்
ellipsoideus	நீள்கோளவம்
elliptical	நீள்வட்ட
elliptical arch	நீள்வட்ட வளைவு
elliptical orbit	நீள்வட்டச் சுற்றுப்பாதை
elongated	நீட்சியுற்ற
elongation	நீண்மை
elongation (rna)	நீளமாதல் (அனரி)
else	அன்றேல்
else if (...)	அன்றேல் (...) எனில்
elsewhere	மற்றெங்கும்
eluent	கலசன்
elute	கலசு
elution	கலசல்
emaciation	உடல்மெலிதல்
e-mail	மின்னஞ்சல்
e-mail address	மின்னஞ்சல் முகவரி
emasculate	ஆண்மைநீக்கு
emasculation	ஆண்மைநீக்கம்
Embden	எம்டன்
Embden-Meyerhof-Parnas (EMP) Pathway	எம்டன் மெயர்காபு பரினசின் (எம்பர்) வழித்தடம்
embed	உட்பதி
embedded	உட்பதித்த
EMBL (European Molecular Biology Laboratory)	ஐரோப்பிய மூலக்கூறு உயிரியல் சோதனைச்சாலை (ஐமூவுசோ)
embolus	குருதிகட்டித்துகள்
embryo	முளைக்கரு
embryo sac	கருப்பை
embryogenesis	முளைக்கருவாக்கம்
embryoids	முளைக்கருவனையங்கள்
embryology	கருவளரியல்
embryonic stem cell	முளைக்கரு மூல உயிரணு
emergency	உய்யவசரம்
emetics	வாந்தியூட்டி
emigrate	குடியோடு
emission	உமிழ்தல்
emission spectrum	உமிழ்தல் நிறமாலை
emissive power	உமிழ்திறன்
emmetropia	சரியளவுப்பார்வை
EMP (Embden-Meyerhof-Parnas) Pathway	எம்பர் (எம்டன் மெயர்காபு பரினசின்) வழித்தடம்
emphasis	வலியுறுத்தல்
emphasize	வலியுறுத்து
empirical formula	விகித வாய்ப்பாடு
employ	பணிகொள்
employee	பணியாளர்
employer	பணிகொள்வோர்

employment	பணிகொள்ளல்
Employment Assurance Scheme	பணிகொள் வாக்கீட்டுத் திட்டம்
employment opportunity	பணிகொள்ளல் வாய்ப்பு
empty set	வெற்றுக் கணம்
emulate	போன்மையாக்கு
emulation	போன்மையாக்கம்
emulsification	கலங்கமாக்கல்
emulsion	கலங்கம்
enable	செயலேற்று[1]
enamel	எனாமல்
enamelled	எனாமலிட்ட
enantiomer	சமவொளி மாற்றியன்
encapsulation	பெட்டகமாக்கல்
encephalitis	மூளையழற்சி
encephalomyelitis	நரம்புமண்டல அழற்சி
encode	குறியாக்கு
encoder	குறியாக்கி
encourage	ஊக்குவி
encouragement	ஊக்குவித்தல்
encrustation	படலவோடாக்கம்
encryption	கமுக்கமிடல்
end correction	முனைத் திருத்தம்
end of file	கோப்பிறுதி
end of line	வரியிறுதி
end plate	இறுதித்தட்டு
end rule	முனை விதி
endarch	உண்ணோக்கிய
endemic	சமூகவுள்
endemic goiter[2]	எளிய காயிட்டர்
endergonic	ஆற்றல்கொள்
endocarditis	இதயவுள்ளுறையழற்சி
endocardium	இதயவுள்ளுறை
endocarp	கனியகத்தோல்
endocrine	உட்சுரப்பி
endocrine system	உட்சுரப்பி அமைப்பு
endocrynology	உட்சுரப்பியல்
endocytosis	அணுவுட்கவர்கல்
endodermal lining	உட்டோலடுக்கு[3]
endoenzyme	அகவூக்கிப்புரதம்
endogenous	அகத்தோன்றிகள்
endolymph	உண்ணிணநீர்
endometrium	கருவக உள்ளுறை
end-on position	முனைநோக்கு நிலை
endoneurial fluid	நரம்புக்கொத்திடைப் பாய்மம்
endoneurium	நரம்புக்கொத்திடைத்திசு
endonuclease	அகவனவூக்கி
endoparasite	உள்ளொட்டுண்ணி
endopeptidase	அகப்புரதையூக்கி
endoplasm	அகக்குழைமம்
endoplasmic reticulum	அகக்குழைம வலை
endorse	ஏற்பிசை
endorsee	ஏற்பிசைவுறுனர்
endorsement	ஏற்பிசைவு
endorser	ஏற்பிசைவுனர்
endoscope	உண்ணோக்கி
endoscopy	உண்ணோக்கல்
endoskeleton	அக எலும்புக்கூடு
endosmosis	உட்சவ்வூடல்
endosperm	உள்விதை
endospermic	உள்விதைய
endospore (bacteriology)	உள்வித்து
endospore (botany, mycology)	வித்துட்படலம்[4]
endosporium	அகவித்தகம்
endosteum	எலும்புட்படலம்
endosymbionts	உள்ளுடலக்கூட்டுயிரி
endothecium	அகவித்துப்படலம்
endothelium	அகச்சவ்வு
endothermic	வெப்பங்கொள்
endotoxin	அகநச்சுவம்
endotrophic mycorrhiza	அகவூட்ட வேர்ப்பூஞ்சை
-ene (alkene)	-ஈன் (ஆல்க்கீன்)

[1] *disable* - செயலிறக்கு

[2] *aka* simple goiter

[3] உள் + தோலடுக்கு (தொல்காப்பியம் 150)

[4] வித்து + உள் + படலம்

enemy	எதிரி[1]
energy	ஆற்றல்
energy flow	ஆற்றல் பாய்வு
energy levels	ஆற்றல் மட்டங்கள்
energy policy	ஆற்றல் கொள்விதி
energy resources	ஆற்றல் வளங்கள்
enfranchise	வாக்குரிமையளி
engine	பொறி
engineer	பொறியியலர்
engineering	பொறியியல்
engineering drawing	பொறியியல் வரைவு
England	இங்கிலாந்து
English	ஆங்கிலேய
English bond	ஆங்கிலேயப் பிணைப்பு
enhancer	மிகையாக்கி
enolase	ஈனாலூக்கி
enrichment	செறிவூட்டல்
Enrico Fermi	என்ரிகோ ஃபெர்மி
entameba	உள்ளமீபா
enter	உட்செல்
enter key	நுழை விசை (கணினியியல்)
enteric fever	சிறுகுடற் காய்ச்சல்
enteritis	குடலழற்சி
enterobacter	குடற்பாட்டீரியம்
enterobacteriaceae	குடற்பாட்டீரியனையன
enterococcus	குடல்மணியம்
enteroinvasive	குடல்முற்றுகையிடு
enterokinase	குடலியக்கவூக்கி
enterology	குடலியல்
enteropathogen	குடல்நோயாக்கி
enterotoxigenic	குடல்நச்சுவமாக்க
enterotoxin	குடல்நச்சுவம்
enterprise	பணிமுனைவம்
enthalpy	அகவெப்பம்
entity	தனியுரு
Entner-Doudoroff pathway	என்றுனர் தூடராப்பின் வழித்தடம்
entoderm	அகத்தோல்
entomology	பூச்சியியல்
entomophagous	பூச்சிவிழுங்கும்
entomophily	பூச்சிச்சேர்க்கை
entrap	சிக்கவை
entrapment	சிக்கவைத்தல்
entrepot	மாற்றுமதி
entrepreneur	தொழில்முனைவர்
entrepreneurship	தொழில்முனைவம்
entropy	சீர்குலைவு[2]
entry	பதிகை
entry point	உட்செல்லிடம்
enucleation	கருபிரித்தல்
enumerate	எண்வரிசையிடு
envelope	மூடுறை[3]
environment	சுற்றுச்சூழல்
environmental biology	சுற்றுச்சூழல் உயிரியல்
Environmental Defense Fund	சுற்றுச்சூழல் காப்பு நிதி
environmental hazard	சுற்றுச்சூழல் இடர்
Environmental Protection Agency (EPA)	சுற்றுச்சூழல் காப்பு முகவம் (சுகாமு)
environmental toxicology	சுற்றுச்சூழல் நச்சுவியல்
-enyl	-ஈனைல்
enzyme	ஊக்கிப்புரதம்[4]
enzyme inhibitor complex	ஊக்கிப்புரத மறிப்பிக் கூட்டுமம்
enzyme substrate complex	ஊக்கிப்புரத வினையாகிக் கூட்டுமம்
enzyme-linked	ஊக்கிப்புரதந்தொடுத்த
enzyme-linked immunosorbent assay (ELISA) test	ஊக்கிப்புரதந்தொடுத்த நோயெதிர்ப்பு மேற்கவர்வி மதிப்பாய்வு சோதனை
enzymology	ஊக்கிப்புரதவியல்
eohippus	முன்குதிரை

[1] *opponent* – எதிராளி; *competitor* - போட்டியாளர்

[2] *chaos* – ஒழுங்கின்மை; *disorder* - முறைமையின்மை

[3] *sheath* - சூழுறை

[4] நொதி - *ferment*

eon	பேரூழி
eosin	இயோசின்
eosinophil	இயோசின்விரும்பி
EPA (Environmental Protection Agency)	சுகாமு (சுற்றுச்சூழல் காப்பு முகவம்)
ependyma	மூளையுள்ளறையாடை
ependymal cell	மூளையுள்ளறையாடையணு
ephedrine	எபதிரின்
epibasal cell	மேற்புற முதலணு
epiblem	வேர்த்தோல்
epiboly	மேற்படர்தல்
epicalyx	புறப்புல்லிவட்டம்
epicardium	இதயவெளியுறை
epicarp	கனிமேற்றோல்
epicotyl	வித்திலை மேற்றண்டு
epidemic	சமூகமேல்
epidemiology	நோய்ப்பரவலியல்
epidemy	நோய்வெடிப்பு[1]
epidermal hairs	மேற்றோல் முடிகள்
epidermis	மேற்றோல்
epididymides	விந்தணுசேமகப்பைகள்
epididymis	விந்தணுசேமகப்பை
epigastric vein	மேல் இரைப்பைச் சிரை
epigeal	தரைமேல்
epigenesis	கருவுருவாக்கம்
epiglottis	குரல்வளை மூடி
epigynous	பெண்ணின்மேலிய
epigyny	பெண்ணின்மேல்
epilation	உள்முடிநீக்கம்
epilepsy	காக்கைவலிப்பு
epimer	எப்பிமன்
epimerase	எப்பிமனூக்கி
epimerism	எப்பிமாற்றியம்
epimerization	எப்பிமனாக்கம்
epinasty	மேற்புறவளைவு
epinephrine[2]	அண்ணீரலின்
epineurium	நரம்புத்தண்டுறை
epipetalous	இதழொட்டிய[3]
epiphyllous	இலையொட்டிய[4]
epiphyseal plate	எலும்புமுனைத் தட்டு
epiphysis	எலும்புமுனை
epiphyte	பற்றுத்தாவரம்
epiphytic roots	பற்று வேர்கள்[5]
epistasis	மேல்நிலைமம்
epistatic	மேல்நிலைம
epithelium	மேற்சவ்வு
epithet	அடைமொழி
epitope	நோயெதிர்ப்புத் தீர்மானி[6]
epizoics	விலங்குப்பற்றிகள்
epoch	சகாத்தம்
eponychium	மேலானிக்கியம்
epoxidation	அடுமூச்சைடேற்றல்
epoxide	அடுமூச்சைடு
EPROM (erasable programmable read only memory)	அநிபநி (அழிக்கக்கூடிய நிரலாக்கப் படிக்கவே இயலும் நினைவகம்)
epsilon	எச்சிலான்
epsom salt	எப்பிச உப்பு
Epstein-Barr virus	எப்பிதைன் பாரின் வைரசு
equal holoblastic cleavage	சம முழுமைப் பிளவுறல்
equal set	சம கணம்
equal to	சமம்[7]
equality	சமத்துவம்
equally likely	சம வாய்ப்பு[8]
equation	சமன்பாடு
equation of continuity	தொடர்ச்சிச் சமன்பாடு
equation of motion	இயக்கச் சமன்பாடு

[1] *plague* - கொள்ளைநோய்

[2] *aka* adrenaline

[3] *epiphyllous* - இலையொட்டிய

[4] *leaf tendril* – இலைப் பற்றிழை

[5] தொற்று - *infect*

[6] *aka* antigenic determinant

[7] *A = B* என்பதை *'A சமம் B சார்பில்'* அல்லது *'A சமம் B'* என்று வாசிக்கலாம்.

[8] *random* - நேர்ந்தவாறான

equation of state	நிலைச் சமன்பாடு
equator	நடுக்கோடு
equatorial	நடுக்கோட்டு
equatorial cleavage	நடுக்கோட்டுப் பிளவுறல்
equilateral triangle	சமபக்க முக்கோணம்
equilibrant force	சமநிலையாக்க விசை
equilibrium	சமநிலை
equilibrium constant	சமநிலை மாறிலி[1]
equinormal solutions	சமச் சமன்மைக் கரைசல்கள்
equinox	சமயிரவு
equipartition	சமப்பங்கீடு
equipment	மீக்கருவி
equipotential surface	சம ஆற்றநிலை தளம்
equity	தகைமை
equivalence	சமானம்
equivalent adj	சமான
equivalent n	சமானி
equivalent set	சமானக் கணம்
equivelent mass	சமான நிறை
equus	குதிரையம்
era	ஊழி
erasable	அழியுறு
erasable programmable read only memory (EPROM)	அழிக்கக்கூடிய நிரலாக்கப் படிக்கவே இயலும் நினைவகம் (அநிபநி)
erase	துடை[2]
eraser	துடைப்பி
erbium	எர்பியம்
erection	காமவெழுச்சி
erector spinae	முதுகுநிமிர்த்தித் தசை
ergo calciferol	*D-2* வைட்டமின்
ergosterol	எர்கோத்திரால்
Erich Hückel	எரிக் ஹூக்கல்
Ernst Mayr	எர்ன்ஸ்ட் மெயர்
erogenous zone	காமவுணர்வுப் பகுதி
erosion	அரிமானம்[3]
erotic	பாலினத்தூண்டு
eroticism	பாலினத்தூண்டல்
erratic	சீர்முறி
error	பிழை[4]
error message	பிழைத் தூதுரை
error of commission	செய்பிழை
error of omission	விடுபிழை
error of recording	பதிவுப்பிழை
erwinia	எர்வினியம்
erysipelothrix	செந்தோல்முடியம்
erythema	தோற்செம்மிகை
erythroblast	செங்குமிழ்
erythroblastosis	செங்குமிழம்
erythroblastosis fetalis	வளர்கரு செங்குமிழம்
erythrocyte[5]	சிவப்பணு
erythrocyte fragility test	சிவப்பணு நொறுங்குமை சோதனை
erythrocytic cycle	சிவப்பணுச் சுழல்
erythromycin	செம்பூஞ்சையின்
erythrose	எரித்திரோசு
erythrulose	எரித்திருலோசு
esc key	விடுபடு விசை
escalator (down)	படியிறக்கி
escalator (up)	படியேற்றி
escape	விடுபடு
escape key	விடுபடு விசை
escape sequence	விடுபடு தொடரி
escape speed	விடுபடு வேகம்
escherichia	இசரிக்கியா
escherichia coli	இசரிக்கியா கோலை
E-selectin	அகச்சவ்வு தேர்விணைவி

[1] *pK* – சமநிலைச் சுட்டெண்
[2] *remove* – நீக்கு; *delete* - அகற்று
[3] *corrosion* - துருவரித்தல்
[4] *wrong* - தவறு
[5] *aka red blood cell*

esophagus[1]	உணவுக்குழல்
espagnolette bolt	எசுப்பகனாலியத் தாழ்
espionage	உளவியல்[2]
essential amino acids	அவசியமான அமினோ அமிலங்கள்
establish	நிறுவு
e-stamp	மின்முத்திரை
ester	எசுத்தர்
esterase	எசுத்தரூக்கி
esterification	எசுத்தராக்கல்
esterify	எசுத்தராக்கு
estimate n	மதிப்பீடு
estimate v	மதிப்பிடு
estimation	மதிப்பிடல்[3]
estimator	மதிப்பீட்டளவை
estipulate[4]	இலையடிச்செதிலற்றவை
estoppel	முரண்தடை
estrogen	பெண்மை இயக்குநீர்
et al. (et alia)	மற்றவர்களும்
et alia (et al.)	மற்றவர்களும்
et cetera (etc.)	போன்ற
eta	ஈற்றா
etc. (et cetera)	போன்ற
etch	அரித்தெழுது
etching	அரித்தெழுதல்
eternal	நிலைபேறுடைய
eternity	முடியாக்காலம்
eth- (ethane)	ஈத்து- (ஈத்தேன்)
ethane	ஈத்தேன்
ethanol	ஈத்தனால்[5]
ethene	ஈத்தீன்
ether	ஈத்தர்
etherification	ஈத்தராக்கல்
ethernet	ஈத்தர்வலை
ethic	நன்னெறி
ethical	நன்னெறியான
ethics	நன்னெறியுடைமை
ethics (study of)	நன்னெறியியல்
ethmoid	மூக்கடியெலும்பு
ethology	விலங்கு நடத்தையியல்
ethoxy	ஈத்தமூச்சிய
ethylene	எத்திலீன்
ethylene dibromide	எத்திலீன் இருபுரோமைடு
ethylene glycol	எத்திலீன் ஈரால்
ethyne	ஈத்தைன்
etiological	நோய்க்காரண
etiology	நோய்க்காரணவியல்
EU Council of Ministers	ஐரோப்பிய அமைச்சர் மன்றம்
eubacterium	நன்பாட்டீரியம்
Euclid	யூக்ளிட்
Euclidean	யூக்கிளிட
eugenic	நன்மரபு[6]
eugenol	யூசினால்
euglena	பழக்கண்ணி
Euglenophyceae	பழக்கண்ணியால்கவை
eukaryote	அணுக்கருவன்
Euler	ஆய்லர்[7]
eumelanin	இறகுமெலனின்
eumetazoa	நல்விலங்குகள்
eumycota	அணுச்சுவரற்றபூஞ்சன
euphorbiaceae	ஆமணக்கனையன
euploidy	உறுமரபெண்
European Commission	ஐரோப்பிய ஆணையம்
European Economic Community (EEC)	ஐரோப்பியப் பொருளாதாரச் சமுதாயம்
European Monetary Union	ஐரோப்பிய நிதி ஒன்றியம்
Europian Union	ஐரோப்பிய ஒன்றியம்
europium	ஐரோப்பியம்
eustachian canal	தொண்டைச்செவிக் கால்வாய்
eutheria	அகப்பையன

[1] *aka oesophagus*

[2] *psychology* – மனவியல்; *home science* - மனையியல்

[3] *evaluation* - மதிப்பறிதல்

[4] *aka exstipulate*

[5] எத்தனால் வேண்டாம், *ethane*-ஐ ஈத்தேன் என்பதால்.

[6] *dysgenic* - புன்மரபு

[7] யூலர் தவறு

eutrophication	நல்லூட்டமாக்கல்
eutrophy	நல்லூட்டம்
evaluation	மதிப்பறிதல்[1]
evaporate	ஆவியாகு
even function	சீர்ச்சார்பு
even parity	இரட்டை இணைமம்
event	நிகழ்வு
evergreen	பசுமைமாறா
evidence	அத்தாட்சி
ex situ conservation	அகலிட அழிவுறாக்காத்தல்
exa-	எச்சா-
exact	மீச்சரியான
exalbuminous	கருவூணற்ற
examination (academic)	தேர்வு (கல்வி)
examination (nonacademic)	சோதனை
exanthema	வெளிப்பொக்களம்
exarch	வெளிநோக்கிய
excess	அதிகப்படி
exchange	இடைமாற்று
exchange bank	அயற்பண மாற்று வங்கி
exchange vessel	இடைமாற்றக் குழல்
excitation	கிளர்ச்சியூட்டல்
excited state	கிளர்ச்சியடைந்த நிலை
excluded volume	தவிர்ப்புப் பருமன்
exclusion chromatography	தவிர்ப்பு நிறப்பிரிகை
exclusive disjunction	தவிர்ப்புப் பிரிப்பு
exclusive method	தவிர்ப்பு முறை
exclusive OR	தவிர்ப்பு அல்லது
excreta	உடற்கழிவு
excretion	உடற்கழிவாக்கம்
executable statements	செயற்படுத்தக் கூற்றுகள்
execute	செயற்படுத்து
executive	செயற்படுத்துனர்
executive power	செயற்படுத்துத் திறன்
exercise	பயிற்சி
exergonic	ஆற்றலுமிழ்
exerted stamens	வெளிநோக்கிய மகரந்தத்தாள்
exflagellation	கசையிழையுருவாதல்
exfoliate	செதிலுதிர்
exhale n	வெளிமூச்சு
exhale v	வெளிமூச்சிடு
exhaust fan	வெளியேற்று விசிறி
exhaustible resources	வற்றும் வளங்கள்
exhaustive	அனைத்தளாவிய
exhibition	பொருட்காட்சி
EXIM bank	ஏற்றிறக்குமதி வங்கி
exine	வெளிவித்துறை
existence	இருப்புமை
exit	வெளியேறு
exocrine	வெளிச்சுரப்பி
exocytosis	அணுவெளியேற்றல்
exoenzyme	புறவூக்கிப்புரதம்
exoerythrocytic cycle[2]	புறச்சிவப்பணுச் சுழற்சி
exogenous	புறத்தோன்றிகள்
exon	உள்ளன்[3]
exonuclease	புறவனவூக்கி
exopeptidase	இறுதிப்புரதையூக்கி
exophthalmic goiter	கண்பிதுக்க காயிட்டர்
exophthalmos	கண்பிதுக்கம்
exoplasmic face	புறவணுப் பக்கம்
exoskeleton	புற எலும்புக்கூடு
exosmosis	வெளிச்சவ்வூடல்
exosphere	வெளிக்கோளம்
exosporium	புறவித்தகம்
exothermic	வெப்பமுமிழ்
exotic	புத்தயல்
exotoxin	புறநச்சுவம்
expand (oneself)	விரிவாகு
expand (something)	விரிவாக்கு
expansion	விரிவு
expectation	எதிர்பார்ப்பு

[1] *estimation* - மதிப்பிடல்

[2] *aka preerythrocytic cycle*

[3] தூதனரியில் உள்ளதால்

expectorant	சளிநீக்கி
expenditure	செலவினம்
expense	செலவு
experiment	பரிசோதனை[1]
experimental	பரிசோதனைவழி
experimental embryology	பரிசோதனைவழி கருவளரியல்
expert	நிபுணர்
expiration	காலந்தீர்வு
expiration (respiration)	மூச்சுவிடுதல்
expire	காலந்தீர்
explant	தாவரமுன்னோடி
exploitation	பயனுகர்தல்
exploration	ஆய்வுலா
explorer	ஆய்வுலாவர்
explotion vent	வெடிப்புக் காற்றுத்திறப்பு
exponent	அடுக்கு
exponential	அடுக்க
exponential function	அடுக்கச் சார்பு
exponential growth	அடுக்க வளர்ச்சி
exponential series	அடுக்குத் தொடர்
exponentiation	அடுக்கமாக்கல்
export	ஏற்றுமதி
exporter	ஏற்றுமதியாளர்
exposure (photography)	திறப்புமை
exposure time	திறப்பு நேரம்
expressed sequence tag	வெளிப்படு தொடரி தொங்கிகள்
expression (math)	கோவை
exstipulate[2]	இலையடிச்செதிலற்ற வை
extended	நீட்டிய[3]
extended help	நீட்டிய உதவி
extension	நீட்சி
extension line	நீட்சிக்கோடு
extensive property	அளவுசார் பண்பு
extensor muscle	நீட்சித் தசை
extent	நீட்களம்
extern	புறவர்
external	வெளியார்ந்த
external agency	புறக்காரணி
external auditory meatus	புறச்செவித்துளையம்
external ear	புறச்செவி
external epithelial root sheath	மேற்சவ்வு வெளிவேர் சூழுறை
external force	புறவிசை
external intercostal muscle	புற விலாவிடைத் தசை
external jugular vein	புறத்தொண்டைச் சிரை
extinction	மறைவுமை
extra arm (RNA)	மிகைக்கிளை (அனரி)
extracorporeal	வெளியுடல
extract n	பிரிநீர்மம்
extraction	பிரித்தெடுத்தல்
extrados	வளைவெளி
extranet	வெளிவலை
extraordinary	அசாதாரண
extrapolation	புறநீட்டல்
extravagance	ஆடம்பரம்
extreme	மீக்கடு
extreme environmental conditions	மீக்கடு சுற்றுச்சூழல் நிலைகள்
extreme holophile	மீக்கடு உப்புவிரும்பி
extreme thermophile	மீக்கடு வெப்பவிரும்பி
extremum	மீயளவம்
extrinsic	புறவார்ந்த
extrinsic muscle	வெளியார்ந்த தசை
extrinsic protein	வெளியார்ந்த புரதம்

[1] *test* - சோதனை

[2] *aka estipulate*

[3] *augmented* – மிகுத்த; *prolonged* - நீடித்த

eye	கண்
eye lens	கண் ஒளிவில்லை
eye orbit	கண்குழி
eyebrow	புருவம்
eyelid	கண்ணிமை
eyepiece	கண்ணருகு வில்லை
eykarya	அணுக்கருவன்கள்

F

fab fragment	நோவிகித் துண்டு[1]
fab region	நோவிகிப் பகுதி
fabaceae	அவரையனையன
fabric	துணி
fabricate	நெசவமை
fabrication	நெசவமைத்தல்
face (crystallography)	முகம் (படிகவியல்)
face (geometry)	முகம் (வடிவியல்)
face value	முகமதிப்பு
face-centered cube	முகமையக் கனச்சதுரம்
facial expression muscles	முகபாவத் தசைகள்
facilitated diffusion	எளிதாக்கிய விரவல்
facility	வசதியம்
factor constitution	காரணி உள்ளமைவு
factorial	காரணீயம்
factorization	காரணியாக்கல்
factors	காரணிகள்
factory	உற்பத்திச்சாலை
facultative anaerobe	ஏற்பமைக் காற்றின்றிவாழ்வன
facultative endorsement	ஏற்பமை மேலெழுதல்
facultative parasite	ஏற்பமை ஒட்டுண்ணி
faculty (education)	ஆசிரியக்குழு
FAD (flavin adenine dinucleotide)	வைனனி (வைட்டமின் அடினீன் இருபாசுவேட்டு)
fade in	வருமங்கல்
fade out	போகுமங்கல்
fading	மங்கல்
faecalis	கழிவியம்
fail	செயலிழ
fair price	நியாய விலை
faith	நம்பிக்கை
fallopian tube[2]	கருவகக் குழல்
false	பொய்[3]
false fruit	பொய்க்கனி
false statement	பொய்க் கூற்று
falsity	பொய்மை
family	குடும்பம்
family budget	குடும்ப நிதித்திட்டம்
family of straight lines	நேர்க்கோட்டுத் தொகுதி
family planning	குடும்பக் கட்டுப்பாடு
family tree	குடும்ப மரம்
fang	நச்சுப்பல்
farad	பாரடு
Faraday	பாரடே
fascia	தசைப்படலம்
fasciculated roots	கொத்து வேர்கள்
fasciculus (nerve)	நரம்புக்கொத்து
fasciitis	தசைப்படலவழற்சி
fascimile (fax)	தொலைநகலி
fasciola	ஈரற்புழு
fast forward	முன்விரை
fastener	மாட்டி
fastidious	சுவைச்சாலுணர்
fasting	உண்ணாமை
fat	கொழுப்பு
fat lime	கற்சுண்ணாம்பு
fatal error	இறப்புப் பிழை
fate map	உறுப்பாக்க வரைபடம்

[1] நோயெதிர்ப்பூட்டி இணைப்புக் கிளை

[2] *aka* uterine tube

[3] *true* –மெய்; *wrong* - தவறு

fatigue	சோர்வு
fatty acid	கொழுப்பமிலம்
fatty acid oxidation	கொழுப்பமில மூச்சியமேற்றம்
fatty yolk	கருக்கொழுமவுணவு
fault tolerance	பிழை சகிப்பு
fauna	விலங்குவளம்
favorable	சாதகமான
f-block	*f*-கட்டம்
f-block elements	*f*-கட்டத் தனிமங்கள்
fc fragment	மாறாத் துண்டு
fc region	மாறாத் துண்டுப் பகுதி
FDDI (fiber distributed data interface)	ஒபதவி (ஒளிப்பரவு தரவிடைமுகம்)
feasibility	இயலுறுமை
feasibility study	இயலுறுமை ஆய்வறிதல்
feasible	இயலுறு
feasible alternatives	இயலுறு மறுவழிகள்
feather	இறகு
feather joint	உழுநாவிணைப்பு
feature	பண்புக்கூறு[1]
feces	மலம்
federal	கூட்டுவ
federation	கூட்டமைப்பு
Federation of Indian Chamber of Commerce and Industry	இந்திய வணிக மற்றும் தொழிலகக் கழகங்களின் கூட்டமைப்பு
fee	கட்டணம்
feebly hydraulic lime	தரங்குறைந்த நீர்த்த சுண்ணாம்பு
feedback	பின்னூட்டம்
feedback loop	பின்னூட்டக் கழல்
feedback mechanism	பின்னூட்ட இயங்குமுறை
Fehling's reaction	பெவுலிங்கின் வினை
Fehling's reagent	பெவுலிங்கின் வினையாக்கி
Fehling's solution	பெவுலிங்கின் கரைசல்
fellatio	ஆணில்வாய்
femoral artery	தொடைத் தமனி
femoral hernia	தொடைக் குடற்பிதுக்கம்
femoral vein	தொடைச் சிரை
femto-	பெமுடோ-
femur	தொடையெலும்பு
Fermat's theorem	பெர்மாவின் தேற்றம்
ferment	நொதி[2]
fermentation	நொதித்தல்
Fermi	ஃபெர்மி
fermium	பெர்மியம்
fern	பெரணி[3]
ferredoxin	இரும்புமூச்சியப்புரதம்
ferredoxin reducing substrate	இரும்புமூச்சிய இறக்க வினையாகி
ferric	இரும்பிக
ferric ferrocyanide	இரும்பிக இரும்பசயனைடு
ferrimangetism	இரும்பனையகாந்தம்
ferrochrome	இரும்புக்குரோம்
ferrocyanide	இரும்பசயனைடு
ferromagnetism	இரும்பக்காந்தம்
ferrous	இரும்பிச
fertility rate	சந்ததி வீதம்
fertilization (agriculture)	உரமிடுதல்
fertilization (reproduction)	கருவுறுதல்[4]
fertilization membrane	கருவுறுதற் சவ்வு
Fery's black body	பெரியின் கரும்பொருள்
FET (field effect transistor)	கவிமா (கள விளைவு மாற்றடையன்)
fetch (someone)	அழைத்துவா
fetch (something)	எடுத்துவா
fetch-and-add	எடுத்துவந்து கூட்டல்

[1] உறுப்பு - *organ*

[2] *enzyme* - ஊக்கிப்புரதம்

[3] *cortex* - புரணி

[4] *nucleation* - கருவாதல்

fetus	வளர்கரு
feudal state	நிலக்கிழார் அரசு
feudalism	நிலக்கிழாரிசம்
fever	காய்ச்சல்
fiber	இழையம்
fiber board	இழையப்பலகை
fiber distributed data interface (FDDI)	ஒளிப்பரவு தரவிடைமுகம் (ஒபதவி)
fiber glass	இழையக் கண்ணாடி
fiber optic	இழைய ஒளியிய
fiber optics	இழைய ஒளியியல்
Fibonacci	சிபோனாச்சி[1]
fibril	நாரிழை
fibrin	இழையப்புரதம்
fibrinogen	இழையப்புரதமாக்கி
fibrosis	இழையமிகைப்பு
fibrous capsule	நார்ப்பெட்டகம்
fibrous joint	நாரிணைப்பு மூட்டு
fibrous pericardium	இதயஞ்சூழ் நார்ச் சவ்வு
fibrous root	சல்லிவேர்
fibula	பின்காலெலும்பு
fiction	புனைவு
fictitious asset	கற்பனைச் சொத்து
fidelity	உண்மையம்
field (agriculture)	களம்
field (physics)	புலம்
field coil	புலச் சுருள்
field effect transistor (FET)	கள விளைவு மாற்றடையன் (கவிமா)
field godown	களக் கிடங்கு
FIFO	வந்த வரிசை
fight, flight, and fright	மோதல், ஓடல், அஞ்சல்
filament	சிற்றிழை
filaria	இழையுருளம்
filarial worm	இழையுருளப் புழு
filariasis	இழையுருள நோய்
file	கோப்பு
file (tool)	அரம்
file a lawsuit	வழக்குத் தொடு
file chooser	கோப்புத் தேர்வி
file extension	கோப்பு நீட்சி
file format	கோப்பு வடிவூட்டம்
file infector	கோப்புத் தொற்றி
file owner	கோப்பு உரிமையாளர்
file path	கோப்புப் பாதை
file server	கோப்புச் சேவையர்
file system	கோப்பமைப்பு
File Transfer Protocol (FTP)	கோப்புமாற்றல் விதிமுறை (கோமாவி)
filial generation	சேய்த்தலைமுறை
filing of documents	ஆவணத் தாக்கல்
fill with color	நிறம் நிரப்பி
fillet joint	துண்டிணைப்பு
film	படலாடை
film strip	படலாடைத் துண்டு
filmbriate petal	பற்படல இதழ்
filoplume	இழையிறகு
filter	வடிகட்டி[2]
filter paper	வடிதாள்
filtrate	வடிமம்
filtration	வடிகட்டல்
filtration membrane	வடிகட்டுச் சவ்வு
Filum terminale	நூலிழை முனை
final account	இறுதிக் கணக்கு
final state	இறுதி நிலை
finance	நிதி
finance (study of)	நிதியியல்
financial	நிதிநிலை
financial institution	நிதி நிறுவனம்
financial services	நிதியச் சேவைகள்
financial statement	நிதிநிலை அறிக்கை
financial statement analysis	நிதிநிலை அறிக்கை பகுப்பாய்வு

[1] சரியான இத்தாலிய உச்சரிப்பு

[2] வடிப்பி - *funnel*

find	கண்டுபிடி
fine aggregate	சிறுதிரள்மம்
fine arts	நுண்கலைகள்
fine spectrum	நுண்ணிய நிறமாலை
finite	முடிவுறு
finite differences	முடிவுறு வேறுபாடுகள்
finite group	முடிவுறு குலம்
finite state automaton	முடிவுறு நிலைத் தானேசெயலி
finite state transducer	முடிவுறு நிலை பெயர்ப்பி
Finkelstein	ஃபிங்கல்ஸ்டீன்
Finkelstein reaction	பிங்கட்டீனின் வினை
fire resistance	தீத்தடையம்
firewall	காப்பரண்
first aid	முதலுதவி
first law of thermodynamics	வெப்பவியக்கத்தின் முதல் விதி
first mate	முதல் துணைவர்
first order differential equation	முதல் முறைமை வகையீட்டுச் சமன்பாடு
first order reaction	முதல் முறைமை வினை
first principles	அடிப்படைக் கொள்கைகள்
first toe	கால் கட்டைவிரல்
fiscal policy	பொதுநிதிக் கொள்விதி
Fischer's projection formula	பிசரின் வீழ்ப்பு வாய்ப்பாடு
fish liver oil	மீனீரல் எண்ணெய்
Fisher	ஃபிஷர்
fishery	மீன்பண்ணை
fishing	மீன்பிடித்தல்
fission	பிழவுறுதல்
Five Year Plan	ஐந்தாண்டுத் திட்டம்
fixation	இருப்பித்தல்[1]
fixation of anther	மகரந்தப் பிணைப்பு
fixed	மாறா
fixed asset	மாறாச் சொத்து
fixed cost	மாறா ஆக்கவிலை
fixed deposit	மாறா வைப்பு
fixed installment method	மாறாத் தவணை முறை
fixed percentage on original cost method	மூல ஆக்கவிலையின் மாறாவிழுக்காட்டு முறை
fixed point	மாறாப்புள்ளி
flag	கொடி
flagella	கசையிழைகள்[2]
flagellata	கசையிழையன
flagellate	கசையிழையன்
flagpole	கொடிக்கம்பம்
flaking	பாளமாதல்
flame cell	சுடரணு
flammable[3]	தீப்பற்றத்தகு
flange	பிடிபட்டை
flash light	மினுக்க விளக்கு
flash memory	மினுக்க நினைவகம்
flashing	மினுக்கம்
flashing cursor	மினுக்கச் சுட்டுக்குறி
flask	குடுவை
flat file	தட்டைக் கோப்பு
flat panel	தட்டைப் பலகம்
flatulence	வளிமப்போக்கு
flavin adenine dinucleotide (FAD)	வைட்டமின் அடினீன் இருபாசுவேட்டு (வைனனி)
flavin mononucleotide (FMN)	வைட்டமின்பாசுவேட்டு (வைபா)
flavoprotein	வைட்டமிப்புரதம்
flea	தெள்ளை
flectobacillus	வளைவுக்குச்சியம்
fleet	அணிவரிசை
Fleming's left hand rule	பிளமிங்கின் இடக்கை விதி
Flemish bond	பிளெமியப் பிணைப்பு
flerovium	பிளிரோவியம்
fleshy fruit	சதைக்கனி

[1] *imbedding* - பதித்தல்

[2] *cilia* - கசைக்குச்சிகள்

[3] *aka inflammable*

flexibacter	நெகிழ்பாட்டீரியம்
flexibility	நெளிவுமை
flexible	நெளியத்தகு
flexithrix	நெகிழ்முடியம்
flexor muscle	மடக்குத் தசை
flicker	வெட்டொளி
flight	பறத்தல்
flight simulator	பறத்தல் பாவனையாக்கி
flip flop	எழு விழு
floating point	மிதவைப்புள்ளி
floating point number	மிதவைப்புள்ளி எண்
floating toolbar	மிதக்கும் கருவிப்பட்டை
flocculation	மேகப்படிதல்
flocculonodular lobe	சிறுகற்றைக்கணு மடல்
flocculus	கற்றை
flocculus	சிறுகற்றை
flood lamp	வெள்ள விளக்கு
flood risk	வெள்ள ஆபத்துகூறு
floppy disk	நெகிழ்வட்டு
floppy drive	நெகிழ்வட்டோடி
flora	தாவரவளம்
floret	சிறுமலர்
floridean starch	புளோரிடத்தரசம்
flouro-	புளோரோ-
flow	பாய்வு
flow chart	பாய்வு வரிவரைவு
flow line	பாய்வுக்கோடு
flower	மலர்
fluctuate	துடிமாறு
fluctuation	துடிமாற்றம்
fluid	பாய்மம்[1]
fluid mosaic model	பாய்ம வடிவடுக்கு ஒப்புரு
fluid theory	பாய்மக் கோட்பாடு
fluidity	பாய்வுமை
fluke	ஒட்டுப்புழு
fluorescence microscope	தானொளிர் நுண்ணோக்கி
fluorescent	தானொளிர்
fluorescent screen	தானொளிர்திரை
Fluorescent Treponemal Antibody Absorption (FTA-ABS) test	தானொளிர் இழையாகி நோயெதிர்ப்பானுட்கவர்தல் (தாநோனு) சோதனை
fluorine	புளோரின்
fluoro-	புளோரோ-
fluorochrome	தானொளிர்நிறமி
flush bolt	மட்டத் தாழ்
flush door	ஒட்டுப்பலகைக் கதவு
flushing	போக்கலசல்
fluted filter paper	அடுக்குமடி வடிதாள்
flux (hydrodynamics)	பாயம்
flux (metallurgy)	இளக்கி
flux density	பாய அடர்வு
fly ash	மென்சாம்பல்
FM	பண்பலை
FMN (flavin mononucleotide)	வைபா (வைட்டமின்பாசுவேட்டு)
foam	நுரை
focal chord	குவிநாண்
focal distance	குவியத்தொலைவு
focal infection	குவியக் கிருமியேற்றம்
focal point	குவிய மையம்
focus	குவியம்
focusing	குவியமாக்கல்
fog	ஆவிப்பனி
folder	கோப்புறை[2]
folia	இலையங்கள்
foliage	தழை
foliar theory	தழைக் கோட்பாடு
foliated	இலையடுக்க
folic acid	போலிக அமிலம்
foliose	இலைய

[1] *liquid - நீர்மம்*

[2] *Documents are placed in files and files are placed in folders;* ஆவணங்கள் கோப்பிலும், கோப்புகள் கோப்புறைகளிலும் வைக்கப்படுகின்றன.

folium	இலையம்
follicle	குழிப்பை
follicle stimulating hormone	குழிப்பை தூண்டுநீர்
follicular cell	குழிப்பை உயிரணு
follicular membrane	குழிப்பைச் சவ்வு
follicular phase	குழிப்பைக் கட்டம்
folliculitis	குழிப்பையழற்சி
font	எழுத்துரு
food chain	உணவுக் கோர்வை
Food Corporation of India	இந்திய உணவுக் கூட்டகம்
food web	உணவு வலை
foodgrain	உணவுத் தானியம்
foot	பாதம்
foot and mouth disease	வாய்ப்பூட்டு நோய்
foot plate	அடித்தட்டு
footer	அடியம்
footnote	அடிக்குறிப்பு
for example	எடுத்துக் காட்டாக
foramen	பெருந்துளை
foramen magnum	மண்டையோட்டுப் பெருந்துளை
force	விசை
force theory	விசைக் கோட்பாடு
forced oscillation	விசையூட்டு அலைவு
forceps	கிள்ளிடுக்கி
fore brain	முன்பக்க மூளை
forebrain	முன்மூளை
forecast	முன்னறிவி[1]
foreign	அயல்
foreign direct investment	நேரடி அயல் முதலீடு
foreign DNA	அயல் அனடி
foreign exchange	அயற் பணமாற்று
foreign trade	அயல்நாட்டு வியாபாரம்
foresight	முன்னோக்கம்
foreskin	முன்தோல்
forest	வனம்
forest biome	வனத் திணை
forest stage	வன நிலை
forestry	வனத்துறை
forfeit	ஒறுப்பிழ
forfeiture	ஒறுப்பிழப்பு
fork (culinary)	குத்தி பெ
fork lift	குத்தித்தூக்கி பெ
form (fill in)	படிவம்
form (shape)	வடிவம்
form factor	வடிவக் காரணி
formal charge	முறையான மின்னூட்டம்
formal parameter	முறையான அளவுரு
formaldehyde	எறும்பால்டிகைடு
formality	வழக்கமுறை
format n	வடிவூட்டம்
format v	வடிவூட்டு
formation (arrangement)	அணிவகுப்பு
formation (creation)	உருவாதல்
formatting character	வடிவூட்டு வரியுரு
formatting string	வடிவூட்டுச் சரம்
formic acid	எறும்பிக அமிலம்
formula	வாய்ப்பாடு
formula weight	வாய்ப்பாட்டு எடை
formyl	எறும்பைல்
FORTRAN	போர்ட்டிரான்
fortunate	ஆகூழ்
forum	அரங்கு[2]
forward adj	முன்னோக்கிய
forward bias	முன்கோடல்
forward button	முன்செல் பொத்தான்
forward delivery	முன்னோக்கிய கொண்டளிப்பு
forward difference operator	முன்னோக்கு வேறுபாட்டுச் செயலி

[1] *predict* - முன்னறி

[2] *auditorium* - அரங்கம்

forward direction	முன்னோக்குத் திசை
forward v	முன்னனுப்பு
forwarding agent	முன்னனுப்பு முகவர்
fossil	புதைபடிமம்
fossil fuel	புதைபடிம எரிபொருள்
fossilization	புதைபடிமமாதல்
foul receipt	பிழைப் பற்றுச்சீட்டு
fouler (zoology)	சேதவுயிரி
fouling organisms	சேதவுயிரிகள்
foundation	அடிப்படை
foundation (organization)	தளவகம்
Foundation for the Revitalisation of Local Health Traditions	உடல்நல மரபுகளை மீளுயிரூட்டும் தளவகம்
founder	நிறுவனர்
founder principle	நிறுவனர் கொள்கை
fowl pox	பறவையம்மை
foxglove	நரிக்கையுறை
fractal	பகுவல்
fractional crystallization	பின்னப் படிகமாக்கல்
fractional distillation	பகுதிக் காய்ச்சிவடித்தல்
fractional order reaction	பின்ன முறைமை வினை
fractionating column	பின்னக் காய்ச்சுக் குழல்
fracture	எலும்புமுறிவு
fragile	நொறுங்கக்கூடிய
fragility	நொறுங்குமை
fragmentation	துண்டாதல்
frame	சட்டம் (கட்டிடவியல்)
frame of reference	ஆதிச்சட்டம்
framed door	சட்டக் கதவு
frameset	சட்டக்கணம்
France	பிரான்சு
franchise	வாக்குரிமை
Francis Janssen	பிரான்ஸிஸ் ஜேன்ஸன்
francium	பிரான்சியம்
frankia	பிராங்கியம்
fraternity	சகோதரத்துவம்
fraud	மோசடி
Fraunhofer	ஃப்ரௌன்ஹோஃபர்
Fraunhofer lines	பிரௌங்காபரின் கோடுகள்
free edge (nail)	நகவிளிம்பு
free energy	தனியாற்றல்
free oscillation	தடையிலா அலைவு
free path	தனிப்பாதை
free radical	தனித்தொகுதி
free radical addition reaction	தனித்தொகுதி சேர்த்தல் வினை
free radical substitution reaction	தனித்தொகுதி பதிலீட்டு வினை
free volume	தடையிலாப் பருமன்
free-form selector	வளை தேர்வி
freeware	இலவச மென்பொருள்
freeze dry	உறையுலர்
freezing point	உறைநிலை
freezing point depression	உறைநிலைத் தாழ்வு
freight	சுமைக்கட்டணம்
freight insurance	சுமைக்கட்டணக் காப்பீடு
French	பிரான்சிய
French curves	பிரான்சிய வளைவுகள்
Frenkel defect	பிரங்கலின் குறைபாடு
frenulum	நுண்ணிழுமடி
frenum	இழுமடி
freon	பிரீயான்[1]
frequency	அலைவெண்
frequency (of occurrence)	நிகழ்வெண்

[1] *prion* - பிரையான்

frequency modulation	அலைவெண் இணக்கேற்றம்
frequency of occurrence	நிகழ்தகவு
fresh water	நன்னீர்
Fresnel	ஃப்ரெனெல்
Fresnel diffraction	பிரனலின் விளிம்புவளைவு
friction	உராய்வு
Friday	வெள்ளிக்கிழமை
Friedel-Craft's reaction	பிரிடல் கிராட்டின் வினை
frieze	பட்டை (கட்டுமானம்)
fringe	சரிகை
fringing reef	கரையோரப் பவளப்பாறைகள்
frog	தவளை
frog (on a brick)	கற்கீற்று
frond	ஓலை
front loading washing machine	முன்திறப்புச் சலவை எந்திரம்
frontal bone	நுதலெலும்பு
frontal gyrus	முன்பக்க மேடு
frontal lobe	முன்பக்க மடல்
FrontPage	முற்பக்கம்
froth floatation	நுரை மிதப்பு
fructose	பிரட்டோசு
fruit	கனி[1]
frustrum of a cone	கூம்பின் இடைக்கண்டம்
fruticose	கிளையொட்டிய
FTA-ABS (Fluorescent Treponemal Antibody Absorption) Test	தாநோனு (தானொளிர் இழையாகி நோயெதிர்ப்பான் உட்கவர்தல்) சோதனை
FTP (File Transfer Protocol)	கோமாவி (கோப்புமாற்றல் விதிமுறை)
fty infrhidvrnt fruit	உலர் வெடியாக் கடி
fuchsin	பச்சின்
fucus	குமிழ் ஆல்கா
fuel cell	எரிமின்கலம்
fugacious	உடனுதிரி
full adder	முழுக்கூட்டி
full duplex mode	முழு இருவழி நிலமம்
full pitch coil	முழுச்சரிவு சுருள்
full subtractor	முழுக்கழிப்பி
full wave rectifier	முழுவலை நேராக்கி
fullerene	புல்லரீன்
fumarase	புகையிகவூக்கி
fumaric acid	புகையிக அமிலம்
fumigation	புகையூட்டுதல்
fuming	புகையும்
function (mathematics)	சார்பு (கணிதம்)[2]
function declaration	சார்பு அறிவிப்பு
function definition	சார்பு வரையறை
function key	செயல் விசை
function n	செயற்பாடு
function of a function	சார்பின் சார்பு
function prototype	சார்பு மாதிரியம்
function v	செயற்படு
functional description	செயல் விவரம்
functional group	செயல் தொகுதி
functional isomerism	செயல் தொகுதி மாற்றியம்
functionless organelles	செயலற்ற நுண்ணுறுப்புகள்
fund	நிதியம்
fundamental particle	அடிப்படைத் துகள்
fundamentalism	அடிப்படையிசம்
fundus	அடியுள்

[1] பழம் – *ripe fruit,* பழுத்த கனி; காய் – *unripe fruit,* பழுக்காத கனி

[2] *operator* – செயலி

fungi	பூஞ்சரசு
fungia	பூஞ்சையப்பவளங்கள்
fungistatic	பூஞ்சைநிறுத்தி
fungus	பூஞ்சை
funicle[1]	சூல்காம்பு
funiculus[2]	சூல்காம்பு
funnel	வடிப்பி[3]
funnel tube	வடிப்பிக் குழாய்
furan	பியூரான்[4]
furfur	தோலுமி
furfural	பர்பியூரல்
furniture	அறைகலன்
furrowed dressing	வரியால் அழகுறுத்தல்
furuncle	குழிப்பைப்புண்
fuse	காப்புருகி
fusiform	கதிராணிவடிவம்
fusion	ஒன்றிழைதல்
fusobacterium	கதிர்ப்பாட்டீரியம்

G

gable wall	கோம்பைச்சுவர்
gable window	கோம்பைச் சாளரம்
gadolinium	கடோலினியம்
gain	பெறுமம்
galactoheptose	பாலட்டோவேழோசு
galactokinase	பாலோசியக்கவூக்கி
galactosamine	பாலோசமீன்
galactose	பாலட்டோசு
galactosemia	பாலட்டோசுகுருதி
galactosidase	பாலட்டோசுடனியூக்கி
galactoside	பாலட்டோசுடனி
galaxy	விண்மீன்திரள்
galena	கலினா
gall stones	பித்தக்கற்கள்
gallbladder	பித்தப்பை
gallic acid	காலிக அமிலம்
gallionella	கால்லியனெல்லம்
gallium	காலியம்
gallstone	பித்தக்கட்டி
Galvalume	கால்வலூம்
galvanic cell	கால்வனிக மின்கலம்
galvanized iron	துத்திரும்பு[5]
galvanometer	கால்வனளவி[6]
Gambusia	கம்பூசியா
gametangia	இனவகங்கள்
gametangium	இனவகம்
gamete intrafallopian transfer	கருவகவுட்செலுத்தல்
gametes	இனவணுக்கள்
gametic isolation	இனவணுவத் தனிமையாதல்
gametocyte	இனவணுவாக்கி
gametogenesis	இனவணுவாக்கம்
gametogony	இனவணுப்பெருக்கம்
gametophyte	இனவணுத்தாவரம்
gamma	காம்மா
gamma cell	காம்மா கணையவணு
gamma ray	காம்மாக் கதிர்
gamopetalae	இதழிணைந்தன
gamopetalous	இதழிணைந்த
gamosepalous	புறவிதழிணைந்த
Gandhism	காந்திசம்
ganged capacitor	மின்தேக்கித் திரள்
ganglia	நரம்பணுத்திரள்கள்
ganglion	நரம்பணுத்திரள்
ganglioside	நரம்புமுடிச்சு
gangrene	சிதைவிறப்பு
gangue	தாதுக்கூளம்
Ganong	கனோங்கு
Ganong's respiroscope	கனோங்கின் மூச்சுநோக்கி
gap-1 phase	முதல் இடைவெளிக் கட்டம்
gap-2 phase	இரண்டாம் இடைவெளிக் கட்டம்
garbage	குப்பை
garden wall bond	தோட்டச்சுவர்ப் பிணைப்பு
gardening	தோட்டமிடல்

[1] *aka funiculus*
[2] *aka funicle*
[3] *filter* - வடிகட்டி
[4] *purin* - பியூரின்
[5] துத்தநாகம் சேர்ந்த இரும்பு
[6] *ammeter* - மின்னோட்டளவி

gardnerella	கார்டினரெல்லம்
Garibi Hatao	வறுமையொழிப்பு
gas	வளிமம்[1]
gas carbon	வளிமக் கரி
gas conductor	வளிமக் கடத்தி
gas constant	வளிம மாறிலி
gas power plant	வளிம மின்னிலையம்
Gaspard Bauhin	காஸ்பர்ட் பாஹின்
gastric gland	இரைப்பைச் சுரப்பி
gastric juice	இரைப்பை நீர்
gastric ulcer	இரைப்பைப்புண்
gastrin	இரைப்பைநீரியக்கி
gastritis	இரைப்பையழற்சி
gastrocoel	குடற்குழியம்
gastroenteritis	இரைப்பைக்குடலழற்சி
gastroenterology	இரைப்பைக்குடலியல்
gastroesophageal opening	உணவுக்குழலின் இரைப்பைத் திறப்பு
gastrointestinal tract	இரைப்பைக்குடற்சுவடு
gastropod	சங்கியம்
gastropoda	சங்கியங்கள்
gastroscopy	இரைப்பைநோக்கல்
gastrula	ஈரடுக்குக்கரு
gastrulation	ஈரடுக்காதல்
gateway	நுழைவி
gather	சேகரி
gathering	சேகரித்தல்
GATT (General Agreement on Tariffs and Trade)	விகப்பொவு (வியாபாரத்துக்கும் கட்டணவீதங்களுக்கு மான பொது உடன்பாடு)
Gattermann reaction	காட்டர்மனின் வினை
Gauss	காஸ்
Gauss's law	காசின் விதி
GDB (Gnu Debugger)	நூபிய (நூ பிழை அலசி)
GDP (Gross Domestic Product)	மொவுவு (மொத்த உள்நாட்டு உற்பத்தி)
gear	கீர்
gear box	கீர்ப்பெட்டி
geek	கல்விப்புழு
Geiger – Muller counter	கைகர் முல்லரின் எண்ணி
geitonogamy	அருகிற்சேர்க்கை
gel	களி
gel permeation chromatography	களி புகவிடும் நிறப்பிரிகை
gelatin	ஊன்பசை
gelatinase	ஊன்பசையூக்கி
gelation	களியாதல்
gem	பண்கல்
gem (chemistry, geminal)	மிதுன
geminal	மிதுன
gemma	தளிரனையம்
-gen	-ஆக்கி
genbank	சென்வங்கி
gender inequality	பாலினச் சமமின்மை
gene	மரபணு
gene bank	மரபணு வங்கி
gene expression	மரபணு வெளிப்பாடு
gene frequency	மரபணு நிகழ்வெண்
gene gun method	மரபணு நுழைப்பு முறை
gene mutation	மரபணு விகாரம்
gene pool	மரபணுக் குழுமம்
gene therapy	மரபணு சிகிச்சை
genera	துறைகள் (விலங்கியல்)
General Agreement on Tariffs and Trade (GATT)	வியாபாரத்துக்கும் கட்டணவீதங்களுக்கு மான பொது உடன்பாடு (விகப்பொவு)
general anaesthetic	பொது உணர்மறைப்பி
general crossing (of checks)	பொதுக் கீறலிடுதல்
general shop	பொதுப்பொருள் கடை
general solution	பொதுத் தீர்வு

[1] *air - காற்று*

general theory of relativity	பொதுப்பட்ட ஒப்புமைக் கோட்பாடு
generalization	பொதுவமாக்கல்
generalized	பொதுவமாக்கிய
generating function	ஆக்கச் சார்பு
generative cell	உற்பத்தியணு
generative fertilization	உற்பத்திக் கருவுறுதல்
generator (electrical)	மின்னியற்றி
genetic code	மரபியற் குறி
genetic drift	மரபிய நகர்வு
genetic engineering	மரபுப் பொறியியல்
genetic industry	மரபியல் தொழிலகம்
genetic map	மரபுப்படம்
genetic population	மரபியல் இனத்தொகை
Genetic Resources Action International (GRAIN)	பன்னாட்டு மரபியல் வளங்கள் செயற்பாடு (பமவ)
genetic variation	மரபு மாறுபாடு
genetically modified organism (GMO)	மரபியல்வழி மாற்றப்பட்ட உயிரி (மமாவு)
geneticist	மரபியர்
genetics	மரபியல்
genic balance mechanism	மரபியச் சமன்செய் இயங்குமுறை
genital	குறியுறுப்பு
genital candidiasis	குறியுறுப்புத் தெளிவநோய்
genital herpes	குறியுறுப்பு அக்கி
genitourinary	இனப்பெருக்கச் சிறுநீர் பெய
genome	மரபமைப்பு
genome database	மரபமைப்புத் தரவுத்தளம்
genome survey sequence	மரபமைப்புக் கணிப்புத் தொடரிகள்
genomics	மரபமைப்பியல்
genotype	மரபணுவகை
genotypic ratio	மரபணுவகை விகிதம்
gentian	சென்றியன்
gentisic acid	சென்றிக அமிலம்
genus	துறை (விலங்கியல்)
geochronology	நிலக்காலவியல்
geodesic dome	குவிகூறை
geodesic line	புவிமேற் கோடு
geodesic surveying	புவிமேல் நிலமளப்பு
geoengineering	புவிப்பொறியியல்
geographical isolation	புவியியத் தனிமையாதல்
geography	புவியியல்[1]
geological eras	நிலவியல் ஊழிகள்
geology	நிலவியல்[2]
geometric isomerism	வடிவியல் மாற்றியம்
geometric mean	பெருக்குச் சராசரி
geometric progression	பெருக்குத்தொடர்
geometric series	பெருக்குத் தொடர்
geometrical drawing	வடிவியல் வரைவு
geometrical stair	வடிவியற் படிக்கட்டு
George Bentham	ஜார்ஜ் பெந்தம்
George Leclanche	ஜார்ஜ் லக்லாஞ்சி
geostationary satelite	புவிக்கிடப்புத் துணைக்கோள்
geosynchronous	புவியுடன்கால
geothermal	புவிவெப்ப
geotropic	புவிநாடு
geotropism	புவிநாடியக்கம்
germ cell	முளைய உயிரணு
germ line	முளையவரிசை
germ line gene therapy	முளையவரிசை மரபணு சிகிச்சை

[1] *geology* - நிலவியல்

[2] *geography* - புவியியல்

German	செருமனியம்
germane (chemistry)	செருமேன்
germanium	செருமேனியம்[1]
Germans	செருமனியர்
germicide	கிருமிகொல்லி
germinal variations	இனவணு மாறுபாடுகள்
germination	முளைத்தல்
germplasm	முளையக்குழைமம்
germplasm theory	முளையக்குழைமக் கோட்பாடு
gerontology	மூப்பியல்
gestate	இளந்தாங்கு
gestation	இளந்தாங்கல்
get	எடு
giant	அதிவளரர்
giant gourami	பெருங்கௌரமி
gibberellic acid	வளரியக்க அமிலம்
gibberellin	வளரியக்கி
Gibbs free energy	கிப்பசின் தனியாற்றல்
GIF (Graphic Interchange Format)	பயிவ (படவரைவு இடமாற்ற வடிவூட்டம்)
gift check	பரிசுக் காசோலை
giga-	கிகா-
gigabyte	கிகாவெணு
gigantism	அதிவளர்ச்சி[2]
gill	செவுள்
gill slit	செவுள் பிளவு
gingiva	ஈறு
gingivitis	ஈறழற்சி
ginseng	சின்செங்கு
Gir	கிர்
girdle	பட்டை
girdling experiment	பட்டைநீக்கப் பரிசோதனை
gizzard	அரைப்பை
glabrous	வழவழப்பான
glacier	பனியடுக்கு
glancing angle	நோக்குக் கோணம்
gland	சுரப்பி
glandular cell	சுரப்பியணு
glandular lobe	சுரப்பி மடல்
glans	ஆண்குறி மொட்டு
glass	கண்ணாடி
glaucoma	கண்ணழுத்தநோய்
glazed door	கண்ணாடியக் கதவு
glenoid fossa	மூட்டுக் குழியம்
glia	பசையணு
glide	நழுவு
gliding movement	நழுவு இயக்கம்
global	முழும
global alignment	முழும நேரமைத்தல்
global change	முழும மாற்றம்
global extremum	முழும மீயளவம்
global positioning system (GPS)	முழுப்புவி இடங்குறிப்பு அமைப்பு (முவிய)
Global Strategy for Health for All by 2000 AD	கி. பி. 2000-த்துக்குள் உலகளாவிய அனைவர் உடல்நல உத்திமம்
global village	முழுமக் கிராமம்
global warming	முழும வெப்பமடைதல்
globalization	முழுமமாக்கல்
globin	குளோபின்[3]
globulin	கோளப்புரதம்[4]
glomerule	முடிச்சம்
glomerulonephritis	முடிச்சச்சிறுநீரகவழற்சி
glottis	குரல்வளை
glucagon	குளுக்ககான்
glucocorticoid	குளுக்கோபுரணித்திரலனையம்
glucogenesis	குளுக்கோசாக்கம்
glucogenic amino acid	குளுக்கோசாக்க அமினோ அமிலம்

[1] செருமனியம் என்பது செருமானியர் பேசும் மொழி.

[2] மிகைவளர்ச்சி – *hypertrophy;* மெகலவளர்ச்சி - *acromegaly*

[3] *globulin* - கோளப்புரதம்

[4] *globin* - குளோபின்

glucoheptose	குளுக்கோவேழோசு
gluconeogenesis	குளுக்கோசு புத்தாக்கம்
gluconic acid	குளுக்கோனிக அமிலம்
gluconobacter	குளுக்கானோபாட்டர்
glucosan	குளுக்கோசன்
glucose	குளுக்கோசு
glucose tolerance test	குளுக்கோசு சகிப்புத் தேர்வு
glucoseneogenesis	குளுக்கோசு புத்தாக்கம்
glucosuria	குளுக்கோசிறுநீர்
glucuronic acid	குளுக்குரானிக அமிலம்
glue	ஒட்டுப்பசை[1]
glume	உமிச்செதில்
glutamate	குளுட்டமேட்டு
glutamate oxaloacetate transferase	குளுட்டமேட்டு ஆச்சலோவசிட்டேட்டு அமினமாற்றலூக்கி
glutamate pyruvate transaminase[2]	அலனின் அமினமாற்றலூக்கி
glutamic acid	குளுட்டமிக அமிலம்
glutamine	குளுட்டமின்
glutamyl	குளுட்டமைல்
glutaric acid	குளுட்டரிக அமிலம்
glutaryl	குளுட்டரைல்
glutathione	குளுட்டக்கந்தகோன்
gluten	பசையம்
gluteus maximus	புட்டப் பெருந்தசை
glyceraldehyde	கிளிசரால்டிகைடு
glyceride	கிளிசரைடு
glycerin	கிளிசரின்
glycerol	கிளிசரால்
glycerophosphatide	கிளிசரோபாசுவரக்கொழுமியம்
glycerose	கிளிசரோசு
glyceryl	கிளிசரிய
glycine	கிளைசின்
glycocholic acid	சர்க்கரைப்பித்த அமிலம்
glycogen	சர்க்கரையாக்கி
glycogen storage disease	சர்க்கரையாக்கி சேமக நோய்
glycogenolysis	சர்க்கரையாக்கி சிதைவு
glycolic aldehyde	ஈராலிக ஆல்டிகைடு
glycolipid	சர்க்கரைக்கொழுமியம்
glycolysis	குளுக்கோசுச் சிதைவு
glycoprotein	சர்க்கரைப்புரதம்
glycosidase	சர்க்கரையுடனியூக்கி
glycoside	சர்க்கரையுடனி
glycosidic bond	சர்க்கரைப் பிணைப்பு
glycosidic linkage	சர்க்கரைத் தொடுப்பு
glyoxal	ஆச்சால்டிகைடு
glyoxylate	ஆல்டாச்சலேட்டு
glyoxylic	ஆல்டாச்சலிக
GNI (Gross National Income)	மொநாவ (மொத்த நாட்டு வருமானம்)
GNP (Gross National Product)	மொநாவு (மொத்த நாட்டு உற்பத்தி)
gnu	நூ
go	செல்
gobar gas	சாண வளிமம்
goby fish	கோபி மீன்
godown	கிடங்கு
goemetric isomerism	வடிவ மாற்றியம்
goggle	மூடுகண்ணாடி
going (stair)	மிதியகலம்
goiter	காயிட்டர்
gold	தங்கம்
gold fish	தங்கமீன்
golden age	தங்கக் காலம்
golden quadrilateral	தங்க நாற்கரம்
goldsmith	தட்டார்
Goldstein	கோல்ட்ஸ்டைன்
golgi apparatus	கால்சி செங்கருவி
Gomberg Bachmann reaction	காம்பர்கு பாக்குமனின் வினை
gonadial artery	இனவுறுப்புத் தமனி

[1] ஒட்டுவான் – *gluon;* பசை - *grease*

[2] *aka* alanine transaminase

gonadotropic hormone	இனவுறுப்பு இயக்குநீர்
gonadotropin	இனவுறுப்புப்பொருள்
gonads	இனவுறுப்புகள்
gonococcal ophthalmia neonatorum	பிறந்தவுடன் இனவுறுப்புமணியக் கண்நோய்
gonococcus	இனவுறுப்புமணியம்
gonorrhea	இனவுறுப்புநோய்
good faith	நன்னம்பிக்கை
goodwill	நல்லெண்ணம்
google	கூகிள்
gourmand	ஊண்சுவைஞர்
gout	மூட்டுநோய்
Government of India	இந்திய அரசாங்கம்
governor	ஆளுனர்
GPS (global positioning system)	முவிய (முழுப்புவி இடங்குறிப்பு அமைப்பு)
Graafian follicle	கிராப்பின் குழிப்பை
grace period	சலுகைக் காலம்
gracilicutes	மென்தோலிகள்
gracilis muscle	மெலிந்த தசை
gradient	சாய்வீதம்
grading	தரப்படுத்தல்
graduated tube	அளவீட்டுக் குழாய்
graft rejection	பதிய ஏற்பின்மை
grafting	பதியமிடல்
gram	கிராம்
Gram negative	கிராமேற்காத
Gram positive	கிராமேற்கும்
grana	கிரானங்கள்
granite	கருங்கல்
grant	கொடை
grant v	அளி
granulation	மணித்துகளாதல்
granule	மணித்துகள்
granulocyte[1]	மணித்துகளணு
granuloma	திசுமணிக்கட்டி
granulosa cell	முட்டையகப்பையணு
granum	பையடுக்கு
graph	வரைபடம்
Graphic Interchange Format (GIF)	படவரைவு இடமாற்ற வடிவூட்டம் (பயிவ)
graphical user interface (GUI)	படவரைவு பயனர் இடைமுகம் (பபவி)
graphics	படவரைவு
graphics card	படவரைவு அட்டை
graphite	கடுங்கரி
grasshopper	வெட்டுக்கிளி
grassland biome	புல்வெளித் திணை
grating	கீற்றணி
gravel	சரல்
Grave's disease	கிரேவின் நோய்
gravimetric	எடையறி
gravitation	ஈர்ப்பியல்
gravitational force	ஈர்ப்பியல் விசை
gravity	ஈர்ப்பு
gray	கிரே
grazing food chain	மேய்ச்சல் உணவுக் கோர்வை
grease	பசையெண்ணெய்
Great Barrier Reef	மாபெரும் தட்டிப் பவளப்பாறை
great circle	பெருவட்டம்
greater than	பெரியது[2]
greater than or equal to	பெரியது அல்லது சமம்[3]
greatest common divisor	மீப்பெரு பொதுக் காரணி
greatest integer function	மீப்பெரு முழுவெண் சார்பு
Greek (language)	கிரேக்கம்
green chemistry	பசுமை வேதியியல்
green manuring	பசுமை உரமிடல்

[1] *aka polymorphonuclear leucocyte*

[2] *A > B* என்பதை *'A பெரியது B சார்பில்'* அல்லது *'A பெரியது B'* என்று வாசிக்கலாம்.

[3] *A >= B* என்பதை *'A பெரியது அல்லது சமம் B சார்பில்'* அல்லது *'A பெரியது அல்லது சமம் B'* என்று வாசிக்கலாம்.

Green Revolution	பசுமைப் புரட்சி
green sulfur bacterium	பச்சைக் கந்தகப் பாட்டீரியம்
greenhouse	பசுமையில்லம்
greenpeace	பசுமையமைதி
greenstick fracture	பசுங்குச்சி எலும்புமுறிவு
Gregory	கிரகரி
grey matter	சாம்பற் பொருள்
grey mullet	மடவை
grid	சட்டகம்
grid computing	சட்டகக் கணினியம்
Griffith	க்ரிஃப்பித்
Grignard addition	கிரின்யா சேர்த்தல்
Grignard reagent	கிரின்யா வினையாக்கி
Grignard synthesis	கிரின்யா தொகுத்தாக்கம்
grill	வாட்டுச் சட்டகம்
grillage	கட்டகம்
grinder	அரைப்பி
grinning	இளித்தல்
griseofulvin	கிரிசியோபல்வின்
groin	கவட்டை
groove	புரி
grooving	புரியிடல்
Gross Domestic Product (GDP)	மொத்த உள்நாட்டு உற்பத்தி (மொவுவு)
gross error	தவற்றுப் பிழை
Gross National Income (GNI)	மொத்த நாட்டு வருமானம் (மொநாவ)
Gross National Product (GNP)	மொத்த நாட்டு உற்பத்தி (மொநாவு)
ground meristem	முகுளவாக்கத்திசு
ground state	தரை நிலை
ground tissue	தளத்திசு
ground water	நிலத்தடி நீர்
group	தொகுதி[1]
group (math)	குலம்
group insurance	தொகுதிக் காப்பீடு
group owner	தொகுதி உரிமையாளர்
group policy	தொகுதிக் காப்பிதழ்
grouping	தொகுதியாக்கல்
growler	உறுமி
growth	வளர்ச்சி[2]
growth hormone	வளர்ச்சி இயக்குநீர்
growth movement	வளரியக்கம்
GSAT	புவிநிலையன்
GSLV	புவிக்காலக் கோளேவுவண்டி
guanine	குவானின்
guano	பறவையெச்சவுரம்
guanosine	குவானசின்
guarantee	செயலுறுதி[3]
guard cell	காப்பணு
guess	ஊகம்
GUI (graphical user interface)	பபவி (படவரைவு பயனர் இடைமுகம்)
guide	வழிகாட்டி
guideline	வழியுரை
guinea fowl	கினிக்கோழி
guinea pig	கினிப்பன்றி
guitar	கிதார்
gulf	வளைகுடா
gulf stream	வளைகுடா நீரோட்டம்
gun	எய்வி
gun metal	எய்வியுலோகம்
guppy	கப்பிமீன்
gustatory receptor[4]	சுவைப் பெறுவி
gut associated lymphoid tissue	குடலங்களின் நிணவனைய திசு
gutta percha	மரப்பால்
gutter	ஓரவடிகால்
gymnospermae	புறவிதையன
gymnosperms	புறவிதையன்கள்

[1] *collection* - தொகுப்பு

[2] *development* - வளராக்கம்

[3] *indemnity* - ஈட்டுறுதி; *warranty* - பொறுப்புறுதி

[4] *aka taste receptor*

gynandrophore	ஆண்பெண்ணேந்தி[1]
gynandrous	பெண்ணொட்டிய
gynoecium	சூலக வட்டம்
gynophore	பெண்ணேந்தி
gypsum	சாக்கம்
gyrase	திருகூக்கி
gyre	சுழலோட்டம்
gyrus	வளைமேடு

H

H1N1 virus	பன்றிய வைரசு
habeas corpus	ஆட்பெறல்
Haber process	கேபரின் வழிமுறை
habitat	வாழிடம்
hack saw	வெட்டறுப்பி
hacker	உடைப்போன்
Hadean eon	ஏடியன் பேரூழி
haemolymph	குருதிநிணநீர்
haemophilia	குருதி உறையாமை
haemosporidia	குருதி ஒட்டுண்ணி
hafnium	ஆபினியம்
hair	முடி
hair bulb	முடிக்குமிழ்
hair follicle	முடியடி
hairdrier	முடியுலர்த்தி
Haldane's hypothesis	கால்டேனின் கருதுகோள்
half adder	அரைக்கூட்டி
half bat	அரைக்கல்
half cell	அரை மின்கலம்
half coil winding	அரைச்சுருள் கண்டு
half duplex mode	அரையிருவழி நிலமம்
half life	அரையாயுள்
half life period	அரையாயுட் காலம்
half subtractor	அரைக்கழிப்பி
half wave rectifier	அரையலை நேராக்கி
haliscomenobacter	சிறையுறுபாட்டீரியம்
Hallikar	கலிக்கார்
hallucination	உளமாயம்
hallucinogen	உளமாயமாக்கி
hallux	கால் கட்டைவிரல்
Hallwachs' experiment	ஆல்வாச்சின் பரிசோதனை
halobacteriaceae	உப்புப்பாட்டீரியனையன
halobacteriales	உப்புப்பாட்டீரியைகள்
halobacterium	உப்புப்பாட்டீரியம்
halococcus	உப்புமணியம்
haloform	உப்பாக்கபாம்
halogenation	உப்பாக்கியேற்றம்
halogens	உப்பாக்கிகள்
halogram	மாயொளிப்படம்
halography	மாயொளிப்படவியல்
halohydrin	உப்பியமாக்க ஆல்ககால்
halohydrocarbon	உப்பாக்கியநீரியக்கரிமம்
halon	கேலான்
halonium ion	உப்பாக்கிய நேர்மயனி
halophile	உப்புவிரும்பி
Hamberger's Chloride Bicarbonate shift	ஆம்பர்கரின் குளோரைடு இருகரியமிலேட்டு இடமாற்றம்
hammer	சுத்தியல்
hammer dressing	சுத்தியலால் அழகுறுத்தல்
hand bill	துண்டறிக்கை
handbook	கையேடு
handheld device	கையடக்கச் சாதனம்
handle n	கைப்பிடி
handle v	கையாள்
handling	கையாள்தல்
handout	கையளி
handrail	பிடிதண்டு
handshake	கைகுலுக்கல்
hanging indent	தொங்கு படியம்
Hans Adolf Krebs	ஹான்ஸ் அடால்ஃப் க்ரெப்ஸ்
haploid	ஒற்றைமெய்ய
haplophase	ஒற்றைமெய்யக் கட்டம்

[1] *aka* androgynophore

hapten	பிடிப்பி (நோயெதிர்ப்பியல்)
harcore pornography	வன்காமவூடகம்
hard copy	வன்னகல்
hard disk	வன்வட்டு
hard drive	வன்வட்டோடி
hard insulator	கடினக் கடத்தற்காப்பி
hard water	கடின நீர்[1]
hard x-ray	வன்னூடுகதிர்
hardcore sex	வன்காமம்
hardness	கடுமை
hardware	வன்பொருள்
Hardy-Weinberg equilibrium	கார்டி வெயின்பர்கின் சமநிலை
Hardy-Weinberg law	கார்டி வெயின்பர்கின் விதி
Hariana	அரியானா
harmful animal	தீங்கிழை விலங்கு
harmonic	ஒத்திசை
harmonic mean	ஒத்திசைச் சராசரி
harmonic motion	ஒத்திசை இயக்கம்
harmonic oscillator	ஒத்திசை அலைவி
harmonic progression	ஒத்திசைத் தொடர்
harmonic series	ஒத்திசைத் தொடர்
harmony	இசைவு[2]
harvesting	அறுவடை
hasp	கொளுக்கி
hasp and staple bolt	கொளுக்கியும் தைப்பாணியுமுடைய தாழ்
Hassall's corpuscle	கசலின் தனித்துகள்
Hasselbalch	ஹாஸல்பால்க்
hassium	காசியம்
hatch n	புகுவழி
hatchery	பொரிப்பகம்
haustoria	உறிஞ்சன்கள்[3]
haustorium	உறிஞ்சுறுப்பு
hawker	கூவிவிற்பவர்
Hawkins	ஹாக்கின்ஸ்
Hawkins Simon conditions	காக்கின்சு சைமனின் நிபந்தனைகள்
Haworth projection	காவத்தின் வீழ்ப்பு
Hayem's solution	கயமின் கரைசல்
hazard	இடர்
hazardous waste	இடர்தரு கழிவு
HDI (Human Development Index)	மவசு (மனித வளராக்கச் சுட்டெண்)
HDL (high density lipoprotein)	உகொபு (உயரடர்வு கொழுமியப்புரதம்)
head note	தலைக்குறிப்பு
headache	தலைவலி
header	தலையம்
header bond	அகலப்பிணைப்பு
header course	அகலவரிசை
header file	தலைப்புக் கோப்பு
headphone	தலையொலிப்பி
health	உடல்நலம்
Health is Wealth	நோயற்ற வாழ்வே குறைவற்ற செல்வம்
heap	குவியல்
hearing aid	செவியுதவி
hearing impairment	செவிக் குறைபாடு
hearing loss	செவியிழப்பு
heart	இதயம்
heart attack	மாரடைப்பு
heart block	இதயத் தடுப்பு
heart murmur	இதய முணுமுணுப்பு
heart shake	இதய விரிசல்
heart transplant	இதய மாற்றுநடவு
heart-rot	மைய அழுகல்
heat	வெப்பம்
heat capacity	வெப்ப ஏற்புமை

[1] *heavy water* - கன நீர்

[2] *consistency* - இயைபுமை

[3] *sucker* - உறிஞ்சி

heat conductance	வெப்பக் கடத்தல்
heat conductor	வெப்பக் கடத்தி
heat exchange	வெப்ப இடைமாற்றம்
heat of formation	உருவாதல் வெப்பம்
heat pump	வெப்பமேற்றி
heating element	வெப்ப மின்னிழை
heavenly body	வான்பொருள்
heavy chain (protein)	நெடுங்கோர்வை (புரதம்)
heavy industry	கனத் தொழிலகம்
heavy water	கன நீர்[1]
hecta-	எட்டா-
hecto-	நூறோ-
hedroxy-	நீர்முச்சிய-
Heisenberg	ஐசன்பெர்கு
helicase	திருகவூக்கி
helicoid cyme	திருகம் முற்றுநுனியன்
helium	கதிரவம்
helix	திருகம்
helix destabilizing protein	திருகம் நிலைப்புறுதி நீக்கப் புரதம்
Hell-Volhard-Zelinsky (HVZ) reaction	எல் வோலார்டு செலின்சுகியின் (எவச) வினை
Helmholtz	ஹெல்ம்ஹோல்ட்ஸ்
Helmholtz double layer	கெல்மோட்டின் இரட்டைப் படலம்
Helmholtz free energy	கெல்மோட்டின் தனியாற்றல்
helminthes	குடற்புழுக்கள்
hemagglutinin	செவ்வணுதிரட்டி
hematogenesis	குருதியாக்கம்
hematolysis[2]	சிவப்பணுச்சிதைவு
hematoma	குருதிக்கழலை
hematopoiesis	குருதியாக்கம்
heme	கீம்
hemicellulose	அரைச்செல்லுலோசு
hemichordata	குறைநாண்முதுகிகள்
hemihydrate	அரைநீருடையி
hemitropous ovule	அரைகவிழ்ச் சூல்
hemoconcentration	கீமச்செறிவு
hemocytometer	குருதியணுவளவி
hemocytometry	குருதியணுவளத்தல்
hemodialysis	குருதியூடுபகுப்பு
hemoflagellates	குருதிக்கசையிழையன
hemoglobin (Hb)	கீமோகுளோபின் (கீகு)
hemoglobin A (HbA)	மனித கீமோகுளோபின் (மகீகு)
hemoglobin buffer system	கீமோகுளோபின் தாங்கமமைப்பு
hemoglobin S (HbS)	பிறையணு கீமோகுளோபின் (பிகீகு)
hemolysin	சிவப்பணுச்சிதைப்பி
hemolysis[3]	சிவப்பணுச்சிதைவு
hemophilia	குருதியுறையாமை
hemopoiesis	குருதியாக்கம்
hemorrhage	குருதிக்கசிவு
hemorrhagic septicemia	குருதிக்கசிவுக் கிருமியேற்றம்
hemostasis	குருதிநிலைபெறல்
hemozoin	கீமசாயின்
Henderson	ஹெண்டர்ஸன்
Henderson equation	எண்டர்சனின் சமன்பாடு
Henderson-Hasselbalch equation	எண்டர்சன் ஆசல்பாக்கின் சமன்பாடு
henicosane	இருபத்தொன்றவேன்
Henle's loop	கென்லியின் கழல்
henry	என்ரி
Henry Gwyn-Jeffreys Moseley	ஹென்ரி க்வென்-ஜெஃப்ரீஸ் மோஸ்லீ
heparin	கெப்பரின்
hepatic portal system	கல்லீரல் நுழைவ அமைப்பு

[1] *hard water* - கடின நீர்

[2] *aka hemolysis*

[3] *aka hematolysis*

hepatic portal vein	கல்லீரல் நுழைவச் சிரை
hepatic vein	கல்லீரற் சிரை
hepaticae	கல்லீரற்பாசி
hepatitis	கல்லீரலழற்சி
Hepatitis B	இரண்டாம்வகைக் கல்லீரலழற்சி
Hepatitis B Virus	இரண்டாம்வகைக் கல்லீரலழற்சி வைரசு (இகவை)
hepatomegaly	கல்லீரல் வீக்கம்
hepatopancreatic ampulla	கல்லீரற்கணையக் குடுவை
hepta-	ஏழ-
hepta-	ஏழ-
heptadecane	பதினேழவேன்
heptane	ஏழவேன்
heptet	ஏழுமம்
heptose	ஏழோசு
herb	மூலிகை
herb stage	மூலிகை நிலை
herbarium	தாவரவகம்
Herbert Bayer	ஹெர்பர்ட் பேயர்
herbivore	தாவரவுண்ணி
hereditary units	பாரம்பரிய அலகுகள்
heredity	பாரம்பரியம்
heritable variations	மரபுறு மாறுபாடுகள்
herkogamy	தடுப்புத்தடை
hermaphrodism[1]	இருபாலுயிரிசம்
hermaphrodite	இருபாலுயிரி
hermaphroditism[2]	இருபாலுயிரிசம்
hernia	குடற்பிதுக்கம்
herpes	அக்கி
herpes gladiatorum	மல்லன் அக்கி
herpes zoster	தோற்புண்[3]
herpetosiphon	ஊர்குழாயன்
Herring-Breuer reflex	எரிங்கு புரூவரின் தன்நிகழ்வு
hertz	எர்சு
Hertz	ஹர்ட்ஸ்
Hertz experiment	எர்சின் பரிசோதனை
hesitance	தயக்கம்
hesperidium	சுளையுள்ள சதைக்கனி
hetero atomic molecule	வேற்றணு மூலக்கூறு
heteroatom	வேற்றணு
heterocyclic adj	வேற்றுவளைய
heterocyclic n	வேற்றுவளையம்
heterocyclic compound	வேற்றுவளையச் சேர்மம்
heterodont	வேற்றுப்பல்
heterodontic	வேற்றுப்பல்லுடைய
heterodyne	வேற்றுத்திறன்
heterogamete	வேற்றினவணு
heterogametic	வேற்றினவணுவ
heterogametic sex	வேற்றினவணுவப் பாலினம்
heterogamous capitulum	வேற்றுவகைச் சிரமஞ்சரி
heterogeneity	பன்மைச்சீர்மை
heterogeneous	பன்மைச்சீரான
heterograft[4]	வேற்றுப்பதியம்
heterokaryosis	வேற்றுக்கருவுடைமை
heterokont	வேற்றுக்கசையிழை
heterolytic fission	வேற்றுப்பகு பிளவுறுதல்
heteromerae	வேற்றுச்சூலிலையன
heteromorphic	வேற்றுரு
heteronuclear diatomic molecule	வேற்று ஈரணு மூலக்கூறு
heteronuclear polyatomic	வேற்றுப் பலவணு
heteropolysaccharide	வேற்றுப் பலசர்க்கரைடு
heterosexual	வேற்றுப்பாலின்[5]
heterosexuality	வேற்றுப்பாலினவியம்
heterosexuals	வேற்றுப்பாலினவியர்
heterosis	கலப்பினநன்மை

[1] *aka hermaphroditism*

[2] *aka hermaphrodism*

[3] *aka shingles*

[4] *aka xenograft*

[5] *bisexual* - இருபாலின

heterospory	வேற்றுவித்தி
heterostyly	வேற்றுச்சூலகம்
heterothallic	வேற்றுக்கலவி
heterotroph	வேற்றுண்ணி
heterotrophic	வேற்றுண்ணிய
heterotypic	வேற்றுவகைய
heterozygous	வேற்றுமரபணுவுள்ள
heuristic	பட்டறிவூட்ட
heuristics	பட்டறிவூட்டம்
hexa-	ஆற-
hexa-	ஆற-
hexacontane	அறுபதவேன்
hexadecane	பதினாறவேன்
hexadecimal	பதினாறும
hexagonal	அறுமுகி
hexane	ஆறவேன்
hexokinase	ஆறோசியக்கவூக்கி[1]
hexosamine	ஆறோசமீன்
hexosaminidase	ஆறோசமினவூக்கி
hexose	ஆறோசு
hexose monophosphate (HMP)	ஆறோசு ஒற்றைப்பாசுவேட்டு
Hi Fi	உயர்பண்
hibernation	நீளுறக்கம்[2]
hibiscus	செம்பருத்தி
hidden line	மறைவுக்கோடு
Hideki Yukawa	ஹைடக்கி யூகாவா
hierarchical file system	படிவரிசைக் கோப்பமைப்பு
hierarchy	படிவரிசை[3]
high court	உயர் நீதிமன்றம்
high definition	உயர்வரை
high density lipoprotein (HDL)	உயரடர்வு கொழுமியப்புரதம் (உகொபு)
high level language	உயர்மட்ட மொழி
high quality hydraulic lime	உயர்தர நீர்த்த சுண்ணாம்பு
high resolution	உயர் பகுதிறன்
high speed refrigerated centrifuge	அதிவேகக் குளிரூட்டிய சுழல்வீழ்த்தி
high tide	உயர் ஈர்ப்பலை
higher education	உயர்நிலைக் கல்வி
highlight	மேற்காட்டு
highway	நெடுஞ்சாலை
hilum	நுழைவடு
hindbrain[4]	பின்மூளை
hindrance	தடங்கல்
hindrance of finance	நிதித் தடங்கல்
hindrance of risk	ஆபத்துக்கூறு தடங்கல்
hinge	கீல்
hip	இடுப்பு
Hippocrates	ஹிப்பாக்ரட்டீஸ்
hire purchase	வாடகையால் வாங்கல்
Hirudinea	அட்டையங்கள்
histamine	திசுவமீன்
histidine	திசுவனின்
histochemistry	திசுவேதியியல்
histocompatibility	தசையொவ்வுமை
histogram	பட்டைவரைவு
histological differentiation	திசு வேறுபடல்
histology	திசுவமைப்பியல்
histone	திசுவோன்
histoplasma	திசுக்குழைமி
histoplasmosis	திசுக்குழைமநோய்
historical school	வரலாற்று எண்ணக்குழு
HIV (Human Immunodeficiency Virus	மநோவை (மனித நோயெதிர்ப்புக்குறை வைரசு)
HMG (3-Hydroxy-3-methyl-Glutaryl-CoA	நீமீகு (3-நீர்மூச்சிய-3-மீத்தைல்குளுட்டாரில துணையூக்கி)

[1] ஆறோசு + இயக்க + ஊக்கி

[2] ஆழுறக்கம் - *deep sleep*

[3] *staircase* - படிக்கட்டு

[4] *aka rhombencephalon*

HMP pathway	ஆறோசு ஒற்றைப்பாசுவேட்டு வழித்தடம்
HMP shunt	ஆறோசு ஒற்றைப்பாசுவேட்டுத் தடமாற்றம்
holandric gene	ஆணொட்டு மரபணு
holdfast	வன்பிடி
Hollerith tabulating machine	ஹாலரித்தின் பட்டியல் எந்திரம்
hollow	உள்ளீடற்ற
Holmes' signal	ஓம்சின் சைகை
holmium	ஓலுமியம்
holoblastic cleavage[1]	முழுமைப்பிளவுறல்
holoenzyme	முழுவூக்கிப்புரதம்
hologram	முழுவடிவரைவு
holozoic	விழுங்குண்ணி
home (computer)	முகப்பு
home button	முகப்புப் பொத்தான்
home computer	வீட்டுக் கணினி
home key	முகப்பு விசை
home page	முகப்புப் பக்கம்
home page	முகப்புப் பக்கம்
home science	மனையியல்[2]
homeostasis	தன்னிலைமம்
homeostatic	தன்னிலைம
homeostatic equilibrium	தன்னிலைமச் சமநிலை
hominid	மனித முன்னோடி
homo atomic molecule	ஒப்பணு மூலக்கூறு
Homo Sapien	மனித சேப்பியன்
homocyclic adj	ஒப்புவளைய
homocyclic n	ஒப்புச்சுழலி
homocyclic compound	ஒப்புச்சுழல் சேர்மம்
homogametic	ஒப்பினவணுவ
homogametic sex	ஒப்பினவணுவப் பாலியம்
homogamous capitulum	ஒப்புவகைச் சிரமஞ்சரி
homogamy	அகச்சேர்க்கை
homogeneity	ஒருமைச்சீர்மை
homogeneous	ஒருமைச்சீரான
homogenization	ஒருமைச்சீராக்கல்
homogentisate	படிசென்றிகேட்டு
homogentisic acid[3]	படிசென்றிக அமிலம்
homograft[4]	ஒப்புப்பதியம்
homoiothermic[5]	ஒரேவெப்ப
homolecithal egg	ஒருமைச்சீர்மையுணவு முட்டை
homolog	படிவொப்போன்
homologous	படிவொத்த
homologous series	படிவொப்பு வரிசை
homology	படிவொப்புமை
homolytic fission	ஒப்புப்பகு பிளவுறுதல்
homonuclear diatomic molecule	ஒப்பு ஈரணு மூலக்கூறு
homonuclear polyatomic	ஒப்புப் பலவணு
homonym	பெயரொத்தல்
homopolysaccharide	ஒப்புப் பலசர்க்கரைடு
homosexual	ஒப்புப்பாலின்[6]
homosexuality	ஒப்புப்பாலினவியம்[7]
homosexuals	ஒப்புப்பாலினவியர்
homospory	ஒப்புவித்தி
homothallic	தற்கலவி
homotypic	ஒப்புவகைய
homozygous	ஒப்புமரபணுவுள்ள
homunculus	மனிதச்சிறுமம்
homunculus	முழுக்குள்ளன்
hook	கொக்கி

[1] *aka total cleavage*

[2] *psychology* - மனவியல்

[3] *aka alkapton*

[4] *aka allograft*

[5] *isothermal* - சமவெப்ப

[6] *unisexual* - ஒருபாலின

[7] இனம் - *species;* பாலினவியம் - *sexuality*

hook and eye	கொக்கியும் துளையும்
hooklet	குறுங்கொக்கி
Hook's law	கூக்கின் விதி
Hopkin's test	காப்பினின் சோதனை
horizon	தொடுவானம்
horizontal	கிடைமட்டம்
horizontal cleavage	கிடைமட்டப் பிளவுறல்
hormonal protein	இயக்குநீர் புரதம்
hormonal treatment	இயக்குநீர்ச் சிகிச்சை
hormone	இயக்குநீர்
horseshoe	குதிரைலாடம்
horseshoe arch	குதிரைலாட வளைவு
horsetail	குதிரைவால் பெரணி
horticulture	தோட்டக்கலை
hospital	மருத்துவமனை
host	ஓம்புனர்
host computer	கணினி ஓம்புனர்
host language	மொழி ஓம்புனர்
host organism	ஓம்புயிரி
hot stacking	வெப்படுக்கல்
house fly	வீட்டு ஈ
household	வீட்டமை
household services	வீட்டமை சேவைகள்
household warehouse	வீட்டமை இருப்பகம்
housing (carpentry)	சட்டமிடல் (தச்சு)
HTML (Hypertext Markup Language)	மீயுரை குறியீட்டு மொழி (மீகுமொ)
HTML tag	மீகுமொ தொங்கி
HTTP (Hypertext Transfer Protocol)	மீமாவி (மீயுரை மாற்றல் விதிமுறை)
Hubble Telescope	கபிளின் தொலைநோக்கி
Hückel theory	உக்கலின் கோட்பாடு
hue	நிறமம்
hull insurance	நாவாய்க் காப்பீடு
human anatomy	மனித உடலமைப்பு
Human Development Index (HDI)	மனித வளராக்கச் சுட்டெண் (மவசு)
human genome project	மனித மரபமைப்புத் திட்டப்பணி
Human Immunodeficiency Virus (HIV)	மனித நோயெதிர்ப்புக்குறை வைரசு (மநோவை)
human leukocyte antigen (HLA) complex	மனித வெள்ளையணு நோயெதிர்ப்பூட்டிக் (மவெநோ) கூட்டுமம்
human population	மக்கள் தொகை[1]
human resource	மனித வளம்
humanoid	மனிதவனையம்[2]
humerus	மேற்கையெலும்பு
humidity	நீர்ப்பதம்[3]
humming	இம்மொலி
humor (medicine)	உடற்பாய்மம்
humoral immunity[4]	உடற்பாய்ம நோயெதிர்ப்பு
Hund	ஹூன்ட்
Hund's rule	கூன்றின் விதி
Hunsdiecker	ஹன்ஸ்டீக்கர்
hunt	வேட்டையாடு
hunting	வேட்டையாடல்
Huntington	ஹன்டிங்க்டன்
Huntington's chorea	கண்டிங்கனின் நோய்
hurricane	பெரும்புயல்
Huxley	ஹக்ஸ்லி
Huygens' principle[5]	கய்கன்சின் கொள்கை

[1] *population* - இனத்தொகை

[2] அனைய *means 'like'*

[3] *moisture* - ஈரப்பதம்

[4] *aka antibody mediated immunity*

[5] *Huygen's principle is wrong; the name of the scientist is Huygens, not Huygen.*

HVZ (Hell-Volhard-Zelinsky) reaction	எவச (எல் வோலார்டு செலின்சுகியின்) வினை
hyaluronic acid	பரவானிக அமிலம்
hyaluronidase	பரவலூக்கி
hybrid adj	கலப்பின
hybrid breakdown	கலப்பினச் சிதைவு
hybrid computer	கலப்பினக் கணினி
hybrid inviability	கலப்பினம் பிழையாமை
hybrid n	கலப்பினம்
hybrid sterility	கலப்பின மலடு
hybridization	கலப்பினமாதல்
hydel	நீர்மின்
hydra	ஐதரா
hydrate	நீருடையி
hydrate isomerism	நீரேற்ற மாற்றியம்
hydrated lime[1]	நீர்த்த சுண்ணாம்பு
hydration	நீரேற்றம்
hydraulic	நீரழுத்த
hydraulics	நீரழுத்தவியல்
hydrazine	அமினமீன்
hydrazinium	அமினமீனியம்
hydrazone	அமினமோன்
hydride	நீரியைடு
hydroboration	நீர்போரேற்றல்
hydrobromic acid	புரோமிக அமிலம்
hydrocarbon	நீரியக்கரிமம்
hydrochloric acid	குளோரிக அமிலம்
hydrochlorofluorocarbon (CFC)	நீரியக்குளோரோபுளோரோகரிமம் (குபுக)
hydrochory	நீர்ப்பரவல்
hydroelectric power plant	நீர் மின்னிலையம்
hydrogen	நீரியம்
hydrogen bond	நீரியப் பிணைப்பு
hydrogen bromide	நீரிய புரோமைடு
hydrogenated	நீரியமாக்கிய
hydrohalic acid	உப்பாக்கிய அமிலம்
hydroiodic acid	அயோடிக அமிலம்
hydrolase	நீராற்பகுப்பூக்கி
hydrolysis	நீராற்பகுப்பு[2]
hydrolytic enzyme	நீராற்பகுப்பு ஊக்கிப்புரதம்
hydrophile	நீர்விரும்பி
hydrophilic group	நீர்விரும்பித் தொகுதி
hydrophilicity	நீர்விருப்பம்
hydrophily	நீர்ச்சேர்க்கை
hydrophobe	நீர்வெறுப்பி
hydrophobic group	நீர்வெறுப்புத் தொகுதி
hydrophobicity	நீர்வெறுப்பு
hydrophone	நீரொலியன்
hydrophyte	நீர்வாழ்தாவரம்
hydroponics	நீர்வேளாண்மை
hydropower	நீர் திறன்
hydropower plant	நீர் திறன் உற்பத்தி ஆலை
hydrosere	நீர்த்தாவர தொடர்முறை
hydrosphere	நீர்க்கோளம்
hydrotropic	நீர்நாடு
hydroxy	நீர்மூச்சிய (கனிம)
hydroxyl	நீர்மூச்சிய (கரிம)
hydroxylamine	நீர்மூச்சியவமீன்
hydroxylation	நீர்மூச்சியமேற்றல்
hydrozoa	ஐதரசோவா
hygroscopic	நீரேற்பு
hygroscopic movement	நீரேற்பு இயக்கம்
hymen	மூடுசவ்வு
Hymen vaginae	பெண்குறி மூடுசவ்வு
hymenoptera	சவ்விறகன
hyoid bone	நாவடியெலும்பு
hyomental	மேல்நாவடி
hyosternal	கீழ்நாவடி
hypanthodium	அத்திவகை மஞ்சரி
hyperbola	அதிபரவளைவு

[1] *aka* slaked lime

[2] நீர்த்தல் - *dilution*

hyperexcitability	மிகைக்கிளர்ச்சியடைமை
hyperfine	மீப்பண்
hyperfine levels	மீப்பண் மட்டங்கள்
hyperglycemia	மிகைகுளுக்கோகுருதி
hyperlink	மீத்தொடுப்பு
hyperlipidemia	மிகைக்கொழுகுருதி
hypermetropia	எட்டப்பார்வை
hyperosmotic	மிகைச்சவ்வூடு
hyperparathyroidism	மிகையிணைத்தைராயிடு
hyperpigmentation	மிகைநிறமியாதல்
hyperploidy	மிகைமெய்யம்
hypersensitive	மிகைசாலுணர்
hypersensitivity	மிகைச்சாலுணர்வு
hyperspace	உயர்வெளி
hypertension	மிகைக் குருதியழுத்தம்
hypertext	மீயுரை[1]
Hypertext Markup Language (HTML)	மீகுமொ (மீயுரை குறியிடு மொழி)
Hypertext Transfer Protocol (HTTP)	மீயுரை மாற்றல் விதிமுறை (மீமாவி)
hyperthyroidism	மிகைத்தைராயிடு
hypertonic	மிகைச்சவ்வூடு[2]
hypertrophy	மிகைவளர்ச்சி[3]
hypervariable region	மிகைமாறு பகுதி
hyperventilation	மிகைமூச்சு
hypha	பூஞ்சையிழை
hyphen	இடைக்கோடு
hyphomicrobium	இழைநுண்ணுயிரி
hypnone	அறியுறக்கமூட்டி
hypnosis	அறியுறக்கம்[4]
hypnospore	ஓய்வுவித்து
hypnotic	அறியுறக்க
hypobasal cell	கீழ்ப்புற முதலணு
hypocalcemea	கால்சியக்குறை
hypochlorite	கீழ்க்குளோரைட்டு
hypoclorous acid	கீழ்க்குளோரிச அமிலம்
hypocotyl	வித்திலைக் கீழ்த்தண்டு
hypocrateriform corolla[5]	தட்டுவடிவ அல்லிவட்டம்
hypodermis	அடித்தோல்
hypogeal	தரைக்கீழ்
hypoglycemia	குறைகுளுக்கோகுருதி
hypogynous	பெண்ணின்கீழிய
hypogyny	பெண்ணின்கீழ்
hypohydrophily	நீரடிச்சேர்க்கை
hypomelanosis	மெலனின்குறைவு
hyponasty	கீழ்ப்புறவளைவு
hyponychium	கீழானிக்கியம்
hypoosmotic[6]	குறைச்சவ்வூடு
hypoparathyroidism	குறையிணைத்தைராயிடு
hypophorous acid	கீழ்ப்பாசுவரச அமிலம்
hypophosphoric acid	கீழ்ப்பாசுவரிக அமிலம்
hypophysis	கீழ்வளர்வு
hypophysis	பிட்டூட்டரி சுரப்பி
hypopigmentation	குறைநிறமியாதல்
hypoploidy	குறைமெய்யம்
hypostatic	கீழ்நிலைம
hypotension	குறைக் குருதியழுத்தம்
hypothalamic releasing factor	சிறுதலமி வெளியீட்டுக் காரணி
hypothalamohypophyseal portal system	சிறுதலமி பிட்டூட்டரி நுழைவமைப்பு
hypothalamus	சிறுதலமி
hypothesis	கருதுகோள்
hypothetical	கருதுகோளான
hypothyroidism	குறைத்தைராயிடு

[1] மீவுரை தவறு. இ ஈ ஐ வழி யவ்வும் – நன்னூல் *162*

[2] *turgor pressure* - வீப்பழுத்தம்

[3] மெகலவளர்ச்சி - *acromegaly;* அதிவளர்ச்சி - *gigantism*

[4] அறிவதற்காக உறக்கம்

[5] *aka salver-shaped corolla*

[6] *aka hypotonic*

hypotonic	குறைச்சவ்வூடு[1]
hypoventilation	குறைமூச்சு
hyracotherium	குதிரைமுன்பி
hysteresis	தயங்கியக்கம்
hysteresis loop	தயங்கியக்கக் கழல்
hysteresis loss	தயங்கியக்க இழப்பு

I

i/o devices	உள்வெளியீட்டுச் சாதனங்கள்
ibid (ibidem)	அங்கே
ibidem (ibid)	அங்கே
IBM	ஐபியெம்
ICANN (Internet Corporation for Assigned Names and Numbers)	ஐக்கான் (பெயர் மற்றும் எண் ஒப்படைப்புக்கான இணையக் கூட்டகம்)
ICBN (International Code of Botanical Nomenclature)	தாபவி (தாவரவியல் பெயரிடுமுறையின் பன்னாட்டு விதிமுறை)
ice	உறைபனி
ice cold	பனிக்குளிர்
ice sheet	பனித்தகடு
icecap	பனிக்கவிப்பு
ichthyology	மீனியல்
ichthyostega	மீன்கூரை
icon	குறும்படம்
iconoscope	படநோக்கி
icosane	இருபதவேன்
-idea	-தாவரிவை
ideal	நல்லியல்பு
ideal gas	நல்லியல்பு வளிமம்
identification keys	இனங்காணற் திறப்பிகள்
identifiers	இனங்காட்டிகள்
identify (for oneself)	இனங்காண்
identify (to someone else)	இனங்காட்டு
identity (math)	சமனி
identity axiom	சமனி அடிகோள்
identity function	சமனிச் சார்பு
identity operator	சமனிச் செயலி
ideology	குறிக்கொள்கை
idiogram[2]	மரபுமெய்யவரைவு
idiom	சொல்வழக்கு
iduronic acid	இடுரானிக அமிலம்
if (...)	*(...)* எனில்
if and only if ...	...எனிலும் எனில் மட்டுமேயும்
if statement	எனிற் கூற்று
IFSC (Indian Financial System Code)	இநிகு (இந்திய நிதியமைப்புக் குறி)
Ig (immunoglobulin)	நோகோ (நோயெதிர்ப்புக்கோளப்புரதம்)
IgA	நோகோவா
IgD	நோகோடி
IgE	நோகோவி
IgG	நோகோகா
IgM	நோகோம
igneous rock	தீப்பாறை
ignore all	எல்லாம் புறக்கணி[3]
ignore once	ஒருமுறை புறக்கணி
ignorecase	எழுத்துயர் புறக்கணி
ileocaecal junction	குடல்களிடைச் சந்தி
ileocaecal valve	குடல்களிடைத் தடுக்கிதழ்
ileum	பின்சிறுகுடல்
iliac artery	அடிவயிற்றுத் தமனி
iliacus	அடிவயிற்றுத் தசை
illiteracy	படிப்பறிவின்மை
illuminance	ஒப்பு ஒளிப்பாயம்
illustrate	எடுத்துரை வி
illustration	எடுத்துரை பெ
image	நிழலுரு
image of a function	சார்பின் நிழலுரு

[1] *aka hypoosmotic; turgor pressure* - வீப்பழுத்தம்

[2] *aka karyogram*

[3] இரண்டாம் வேற்றுமைத்தொகை

image processing	நிழலுரு அலசல்
imaginary number	கற்பனை எண்
imaging	நிழலுருத்தல்
imbedding	பதித்தல்[1]
imbibant	அருந்தி
imbibition	அருந்தல்
imbibitional force	அருந்துவிசை
imbricate aestivation	தழுவு இதழடுக்கம்
IMF (International Monetary Fund)	பபநி (பன்னாட்டுப் பண நிதி)
imidazole	இமிடசோல்
imidazolyl	இமிடசோலிய
imide	இமைடு
imine	இமீன்
immediate	உடனடி
immediate annuity	உடனடி காலப்படி
immediate order	உடனடி வருகோள்
immersion water heater	மூழ்கு வெந்நீராக்கி
immigrate	குடியேறு
immobilization	அசைவுநீக்கல்
immobilize	அசைவுநீக்கு
immune complex[2]	நோயெதிர்ப்புக் கூட்டுமம்
immune response	நோயெதிர்ப்புப் பதில்வினை
immune system	நோயெதிர்ப்பமைப்பு
immunity (diplomacy)	வழக்குத்தடுப்பு
immunity (medicine)	நோயெதிர்ப்பு[3]
immunization	நோயெதிர்ப்பூட்டல்
immunize	நோயெதிர்ப்பூட்டு
immunoadsorbent	நோயெதிர்ப்பு மேற்கவர்வி
immunocompetent	நோயெதிர்ப்புவல்ல
immunodeficiency	நோயெதிர்ப்புக்குறை
immunodepression	நோயெதிர்ப்புத் தாழ்வு
immunodiffusion	நோயெதிர்ப்பிவிரவல்
immunofluorescence	நோயெதிர்ப்பித்தானொளிர்வு
immunogen	நோயெதிர்ப்பாக்கி
immunogenic	நோயெதிர்ப்பாக்க
immunogenicity	நோயெதிர்ப்பாக்கம்
immunoglobulin (Ig)	நோயெதிர்ப்புக்கோளப் புரதம் (நோகோ)
immunology	நோயெதிர்ப்பியல்
immunosorbent	நோயெதிர்ப்பு மேற்கவர்வி
immunosuppression	நோயெதிர்ப்புக் குறைப்பு
impact printing	தாக்கச்சல்[4]
imparipinnate	இணைமலா இறகன
impedance	மறியம்
impedance triangle	மறிய முக்கோணம்
impeller	முன்னுந்தி
impermeable	புகவிடா
impetigo	சுற்றுநோய்
implant	உண்ணடவு
implicit function	உள்ளமை சார்பு
imply	உள்ளுரை
import	இறக்குமதி
importer	இறக்குமதியாளர்
impound	பட்டியடை
impregnate (biology)	கருவுறச்செய்
impregnate (engineering)	உட்செலுத்து
imprest	முன்பணம்
imprinting	முத்திரையிடல்
improper subset	தகா உட்கணம்
improved	மேம்பட்ட
impulse n	கணத்தாக்கம்

[1] *fixation* - இருப்பித்தல்

[2] *aka* antigen-antibody complex

[3] *vaccination* - நோய்த்தடுப்பு

[4] தட்டச்சல் - *typing*

impulse v	கணத்தாக்கு
impulsively	கணத்தாக்கத்தால்
in lieu of	பதிலாக
in phase	இணைகட்ட
in presence of	முன்னிலையில்
in situ	இயல்பிட
in utero	கருவகத்தில்
in vitro	கண்ணாடியில்
in vitro fertilization	கண்ணாடியில் கருவுறுதல்
in vivo	இயற்சூழலில்
inability	இயலாமை
inactivate	செயலற்றதாக்கு
inactive	செயலற்ற
inadequate	போதகாத
-inae	-இங்கள்
inborn	பிறப்புவழி
inbreeding	உள்ளினவளர்ப்பு
incandescent	வெண்சுடர்
incapacity	இயலாமை
incarcerated hernia	தடைக் குடற்பிதுக்கம்
incentive	ஊக்கப்படி
incident angle	படுகோணம்
incident ray	படுகதிர்
incinerate	சாம்பலாக்கு
incineration	சாம்பலாக்கல்
incipient nucleus	துவக்க அணுக்கரு
incipient plasmolysis	துவக்க நீர்மச்சுருக்கம்
incisor	வெட்டுப்பல்
include (programming)	உள்ளெடு (நிரலாக்கம்)
inclusive disjunction	சேர்ப்புப் பிரிப்பு
inclusive method	சேர்ப்பு முறை
inclusive OR	சேர்ப்பு அல்லது
income	வருமானம்[1]
income received in advanced	முன்பெற்ற வருமானம்
incompatibility	ஒவ்வாமை
incompatible	ஒவ்வுமையற்ற
incomplete dominance	முழுமையற்ற ஓங்கல்
incompressibility	அமுங்காமை
inconsistency	இயைபின்மை
inconsistent	இயைபற்ற
incorporation	கூட்டகமாக்கல்
increasing function	ஏறு சார்பு
increment	மிகுப்பு
incubation	அகவளர்ச்சி
incubation period	அகவளர்க் காலம்
incus	பட்டடையெலும்பு
indefinite integral	முற்றாத தொகையீடு
indefinite iteration	கட்டுப்பாடு மறுசுருள்
indemnify	ஈடுறுத்து
indemnity	ஈட்டுறுதி[2]
indemnity bond	ஈட்டுறுதி பிணையம்
indent (trade)	இறக்கிடை
indent (text)	படியமிடு
indent house	இறக்குமதி இடையகம்
indentation	படியம்
indented key	படியத் திறப்பி
independent events	சாரா நிகழ்வுகள்
independent variable	சாரா மாறி
indeterminate	தீர்மானிக்கத்தகாத
index	சுட்டெண்
index number	சுட்டெண்ணளவி
indexing	சுட்டெண்ணிடுதல்
Indian	இந்திய
Indian Council of Agricultural Research	இந்திய வேளாண்மை ஆய்வு மன்றம்
Indian Council of Medical Research	இந்திய மருத்துவ ஆய்வு மன்றம்

[1] *revenue* - வருவாய்

[2] *guarantee* - செயலுறுதி; *warranty* - பொறுப்புறுதி

Indian Financial System Code (IFSC)	இந்திய நிதியமைப்புக் குறி (இநிகு)
Indian national congress	இந்தியத் தேசியப் பேராயம்
Indian National Satellite System (INSAT)	இந்திய நாட்டுத் துணைக்கோள் அமைப்பு (இநாது)
Indian Reference Man	இந்திய ஆண் ஆதி (உணவூட்டம்)
Indian Reference Woman	இந்தியப் பெண் ஆதி (உணவூட்டம்)
Indian Remote Sensing Satellite	இந்தியத் தொலையுணரிக்கோள்
Indian Standards Institute	இந்தியச் செந்தரப் பயிலகம்
indicative planning	சுட்டுத் திட்டமிடல்
indicator	காட்டி
indicator diagram	காட்டிப் படவரைவு
indicator organism	காட்டுமுயிரி
indifference	கருதாமை
indigenous	உள்ளூர்
indigenous bankers	உள்ளூர் வங்கியர்
indirect	மறைமுக
indistinguishable	பிரித்தறியத்தகாத
indium	இண்டியம்
indivisibility	பகுபடாமை
indole	இண்டோல்
indoor	அகமனை
Indore	இந்தூர்
induced catalyst	தூண்டிய வினையூக்கி
induced parthenogenesis	தூண்டிய கருவுறாப்பெருக்கம்
induction	தூண்டல் (இயற்பியல்)
induction effect	தூண்டல் விளைவு
inductive	தொகுத்தறி[1]
inductive effect	தூண்டல் விளைவு
inductive reactance	தூண்டல் எதிர்வினையம்
industrial	தொழிலக
industrial bank	தொழிலக வங்கி
Industrial Credit and Investment Corporation of India	இந்தியத் தொழிலகக் கடன் மற்றும் முதலீட்டுக் கூட்டகம்
Industrial Development Bank of India	இந்தியத் தொழிலக வளராக்க வங்கி
Industrial Policy Resolution of 1956	தொழிலகக் கொள்விதி தீர்மானம், *1956*
industrialist	தொழிலகர்
industrialization	தொழில்மயமாதல்
Industries (Development and Regulation) Act 1951	தொழிலகங்கள் (வளராக்கமும் ஒழுங்கமைத்தலும்) சட்டம் *1951*
industry	தொழிலகம்
-ineae	-ஐகிள்
inefficiency	பயன்திறனின்மை
inelastic	இழுமையற்ற
inelastic collision	குறைமீட்சி மோதல்
inequality	சமமின்மை
inert gas	மந்த வளிமம்
inert pair effect	மந்த இணை விளைவு
inertia	நிலைமம்
inertia of large numbers	பேரெண்களின் நிலைமம்
inertial frame	நிலைமச் சட்டம்

[1] *deductive* - பகுத்தறி

inertial mass	நிலைம நிறை[1]
inexhaustible resources	வற்றா வளங்கள்
infant	சிறுகுழந்தை
Infant Mortality Rate	சிறுகுழந்தை இறப்பு வீதம்
infarction	தசையிறப்பு
infect	கிருமித்தொற்று
infection	கிருமித்தொற்றல்
infection thread	கிருமியேற்ற இழை
infectious disease	கிருமியேற்ற நோய்
infective arthritis	கிருமியேற்ற மூட்டழற்சி
infective conjunctivitis	கிருமியேற்றக் கண்படலவழற்சி
infer	உய்த்துணர்
inferae	கீழ்ச்சூலகவின
inference	உய்த்துணர்வு
inferior frontal gyrus	கீழ் முன்பக்க மேடு
inferior frontal sulcus	கீழ் முன்பக்கப் பள்ளம்
inferior nasal koncha	கீழ்மூக்கெலும்பு
inferior vena cava	கீழ்ப்பெருஞ்சிரை
infinite	முடிவில்லா
infinite group	முடிவிலாக் குலம்
infinite sum	முடிவில்லாக் கூட்டல்
infinitely large	முடிவில்லாப் பெரும[2]
infinitesimal	சுழியெல்லை
infinitesimally slowly	சுழியெல்லை வேகத்துடன்
infinitesimally small	சுழியெல்லைச் சிறும[3]
infinity	முடிவிலி
infix	இடையொட்டு
inflammable	தீப்பற்றத்தகு[4]
inflammation	அழற்சி
inflammatory barrier	அழற்சித் தட்டி
inflammatory response	அழற்சிப் பதில்வினை
inflation (commerce)	விலைவீக்கம்
inflection	நிலமமாற்றம்
inflorescence	மஞ்சரி
inflow	உட்பாய்வு
influence	செல்வாக்கு
influenza	சளிக்காய்ச்சல்
informal	சடங்கற்ற
informatics	தகவலியல்
information	தகவல்
information content	தகவலடக்கம்
information explosion	தகவல் வெடிப்பு
infrafamily	கீழ்க்குடும்பம்
infrahyoid	கீழ்நாவடி
infraorder	கீழ்முறைமை
infrared	அகச்சிவப்பு
infrasonic	அகவொலி[5]
infraspecies	கீழினம்
infrastructure	உட்கட்டமைப்பு
infundibuliform	புனல்வடிவ
infundibulum	புனலனையம்
ingestion	உட்கொள்ளல்
inguinal canal	கவட்டைக் கால்வாய்
inguinal node	கவட்டை நிணக்கணு
inguinial hernia	கவட்டைக் குடற்பிதுக்கம்
inhalation	உள்மூச்செடுத்தல்
inhale	உள்மூச்செடு
inherit	மரபுபெறு
inheritance	மரபுபெறல்
inhibition	மறிப்பு
inhibitor	மறிப்பி
Inidan Space Research	இந்திய வெளியாய்வு ஒருங்கமைப்பு (இவெவொ)

[1] *rest mass* - ஓய்வு நிறை

[2] *infinitesimally small* - சுழியெல்லைச் சிறும

[3] *infinitely large* - முடிவில்லாப் பெரும

[4] *aka flammable*

[5] *infrared* - அகச்சிவப்பு

Organization (ISRO)	
initial state	தொடக்க நிலை
initialize	தொடக்கிருத்து
initiation (rna)	துவங்கல் (அனரி)
injection	உள்ளேற்றல்
injection well	உள்ளேற்றக் கிணறு
injury	அடிக்காயம்
inkjet printer	மையுமிழ அச்சிடுவான்[1]
inlet	நுழைவாய்
inline	வரியுள்
in-migration	குடி உட்பெயர்ச்சி
innate	உள்ளியல்பு
inner core	அகவுள்ளகம்
inner ear	உட்செவி
inner join	உள்ளொட்டு
inner loop	உள் மடக்கு
inner membrane	உட்சவ்வு
inner product	உட்பெருக்கல்
inner transition element	உள் நிலைமாற்றத் தனிமம்
innervation	நரம்பூட்டம்
innominate artery	பெயரற்ற தமனி
innominate vein	பெயரற்ற சிரை
innovation	முனைமம்[2]
inoculate	உட்புகுத்து
inoculation	உட்புகுத்தல்
inorganic	கனிம
inosine	ஐனசீன்
inositol	இனாசிற்றால்
input n	உள்ளீடு
input v	உள்ளிடு
INSAT (Indian National Satellite System)	இநாது (இந்திய நாட்டுத் துணைக்கோள் அமைப்பு)
insect	பூச்சி
insecta	பூச்சிகள்
insecticide	பூச்சிக்கொல்லி
insectivor	பூச்சியுண்ணி
insectivorous	பூச்சியுண்ணும்
insemination	விந்தேற்றம்
insert	செருகு
insert mode	செருகு நிலமம்
inserted stamens	உண்ணோக்கிய மகரந்தத்தாள்
insertion	செருகல்
insertion mutation	தோன்றல் விகாரம்[3]
insertion point	செருகிடம்
insolvent	நொடிப்பு
inspect	பரிசீலி
inspection	பரிசீலனை
inspiration (respiration)	மூச்செடுத்தல்
install	நிறுவு (கணினியியல்)
instalment	தவணை
instantaneous velocity	உடனடித் திசைவேகம்
institute	பயிலகம்
institution	நிறுவனம்
institutional warehouse	நிறுவன இருப்பகம்
instruction	அறிவுறுத்தல்
instruction (computer)	நிரலம்
instrument (tool)	கருவி
instrumental error	கருவிப்பிழை
insulate	கடத்தற்காப்பிடு
insulation	கடத்தற்காப்பு
insulation cloth	கடத்தற்காப்புத் துணி
insulation material	கடத்தற்காப்புப் பொருள்
insulation paper	கடத்தற்காப்புத் தாள்
insulation resistance	கடத்தற்காப்புத் தடையம்
insulator	கடத்தற்காப்பி[4]
insulin	இனுசுலின்
insulin dependent diabetes	முதல் வகை நீரிழிவு

[1] உமிழம் - *jet*

[2] *polarity* - முனையம்

[3] தோன்றல் திரிதல் கெடுதல் விகாரம் - நன்னூல் 154

[4] *conductor* - கடத்தி

mellitus[1] *(IDDM)*	
insurable interest	காப்புறு தகைமை
insurance	காப்பீடு
insurance company	காப்பீடு நிறுமம்
insurance policy	காப்பீட்டிதழ்
insurance policy method	காப்பீட்டிதழ் முறை
insured person	காப்புறுபவர்
insured thing	காப்புறு பொருள்
insurer	காப்பிடுவர்
intangible	புலனாகா
integer	முழுவெண்[2]
integral	தொகையீட்டு
integral calculus	தொகையீட்டு நுண்கணிதம்
integral equation	தொகையீட்டுச் சமன்பாடு
integral part	முழுமைப் பகுதி
integral protein	உள்ளார்ந்த புரதம்
integrand	தொகையுறுவி[3]
integrate	தொகையிடு
integrated circuit	தொகை மின்சுற்று
integrated environment	தொகையீட்டுச் சூழல்
Integrated Rural Development Programme (IRDP)	கிராம வளராக்கத் தொகு திட்டம்
integrating factor	தொகையீட்டுக் காரணி
integration (math)	தொகையிடல்
integration constant	தொகையிடல் மாறிலி
integrator	தொகையிடுவி[4]
integument	இயலுறை
integumentary system	இயலுறை அமைப்பு
intellectual property	அறிவுசார் சொத்து
intellectual property protection	அறிவுசார் சொத்துக் காப்பு
intellectual property right	அறிவுசார் சொத்துரிமை
intelligence	அறிவாற்றல்
intensity	செறிவு
intensive care unit	முனைவு சிகிச்சைப் பிரிவு
intensive coronary care unit	இதய முனைவு சிகிச்சைப் பிரிவு
intensive property	அளவுசாராப் பண்பு
inter-	-இடை
interaction	இடைவினை
interactive multimedia	இடைவினை பல்லூடகம்
interband	இடைப்பட்டை
intercalary inflorescence	இடைமஞ்சரி
intercalary meristem	இடை ஆக்கத்திசு
intercept n	வெட்டுத்துண்டு
interchange	இடைமாறு
intercom	உட்பேசி
interconnection	இடையிணைப்பு
intercostal	விலாவிடை
intercourse[5]	கலவி
interdigitate	கைகோர்
interdigitating	கைகோர்க்கும்
interdisciplinary	துறையிடை
interest	ஆர்வம்
interest (finance)	வட்டி
interest rate	வட்டி வீதம்
interface	இடைமுகம்

[1] *aka type I diabetes*

[2] *aka whole number*

[3] *integrator* - தொகையிடுவி

[4] *integrand* - தொகையுறுவி

[5] *aka coitus*

interfacial angle	இடைமுகக் கோணம்
interference	குறுக்கீடு
interferon	குறுக்கிடுவி
interhalogen	உப்பாக்கியிடை
interlace	இடைப்பின்னு
interlaced	இடைப்பின்னிய
interleave	ஓலைச்செருகு
interleukin	நிணவணுதூண்டி (நிதூ)
interlock	இடைப்பூட்டு
intermediate	இடைநிலை
intermediate (in a chemical reaction)	இடைப்பொருள் (வேதி வினையில்)
intermediate education	இடைநிலைக் கல்வி
intermediate host	இடைநிலை ஓம்புனர்
intermediate inheritance	இடைநிலை மரபுபெறல்
intermediate sight (surveying)	இடைநோக்கு (நிலமளப்பு)
intermittent	இடைவிட்ட
intermolecular	மூலக்கூறிடை
intern	அகவர்
internal	உள்ளார்ந்த
internal combustion engine	அகவெரிப் பொறி
internal energy	அகவாற்றல்
internal epithelial root sheath	மேற்சவ்வு உள்வேர் சூழுறை
internal iliac vein	உள்ளடிவயிற்றுச் சிரை
internal intercostal muscle	உள்ளார்ந்த விலாவிடைத் தசை
internal jugular vein	உட்டொண்டைச் சிரை[1]
internal memory	உள்ளார்ந்த நினைவகம்
internal trade	உள்நாட்டு வியாபாரம்
internal urinary sphincter	உள்ளார்ந்த சிறுநீர் இடுக்கி
international	பன்னாட்டு
International Code of Botanical Nomenclature (ICBN)	தாவரவியல் பெயரிடுமுறையின் பன்னாட்டு விதிமுறை (தாபவி)
International Code of Zoological Nomenclature	விலங்கியல் பெயரிடுமுறையின் பன்னாட்டு விதிமுறை (விபவி)
International Commission of Zoological Nomenclature	விலங்கியல் பெயரிடுமுறையின் பன்னாட்டு ஆணையம்
International Convention on Biological Diversity (CBD)	பன்னாட்டு உயிரியற் பன்மய மரபு (உபம)
International Monetary Fund (IMF)	பன்னாட்டுப் பண நிதி (பபநி)
International Science Foundation	பன்னாட்டு அறிவியல் தளவகம் (பவத)
international trade	பன்னாட்டு வியாபாரம்
International Union for Conservation of Nature and Natural Resources (IUCN)	பன்னாட்டு இயற்கை மற்றும் இயற்கை வளங்கள் அழிவுறாக்காத்தல் (உயிவ) ஒன்றியம்
International Union of Pure and Applied Chemistry (IUPAC)	பன்னாட்டு தூய மற்றும் பயன்பாட்டு வேதியியலார் (பதூபவே) ஒன்றியம்
internet	இணையம்[2]

[1] உள் + தொண்டைச் சிரை (தொல்காப்பியம் 150)

[2] *parity* - இணைமம்; *conjugation* - இணைவம்

internet advertising	இணைய விளம்பரம்
internet banking	இணைய வங்கியம்
Internet Corporation for Assigned Names and Numbers (ICANN)	பெயர் மற்றும் எண் ஒப்படைப்புக்கான இணையக் கூட்டகம் (ஈக்கான்)
Internet Explorer	இணைய ஆய்வுலாவர்
internet protocol (IP)	இணைய விதிமுறை (இவி)
Internet Service Provider (ISP)	இணையச் சேவையளிப்போர் (இசேயர்)
internet site	இணையத் தளம்[1]
internode	கணுவிடை
internship	அகவர்மை
interphase	இடைக்கட்டம்
interpolation	இடைநிரப்பல்
interpret	பொருளுணர்
interpretation	பொருளுணர்வு
interpreter (computer)	நிரற்பெயர்ப்பி
interrupt n	தடக்கம்
interrupt v	தடக்கு
interrupted gene	தடங்கலுறு மரபணு
intersecting lines	வெட்டிக்கொள்ளும் கோடுகள்
intersection (set theory)	வெட்டு (கணம்)
intersex	இடைப்பாலினம்
interspecific	இனமிடை
interspecific competition	இனமிடைப் போட்டி
interstallar	விண்மீனிடை
interstitial	இடைப்படு
interstitial cell[2]	இடைமுகவணு
interstitial cells stimulating hormone	இடைமுகவணு தூண்டுநீர்
interval	இடைநேரம்
interventricular	மூளையுள்ளறையிடை
interventricular foramen	மூளையுள்ளறையிடை பெருந்துளை
intervertebral body	முள்ளெலும்பிடையுடல்
intestine	குடல்
intine	உள்வித்துறை
intoxicate	வெறியூட்டு
intra-	-உள்
intracellular	உயிரணுவுள்
intracristae space	முகடிடை வெளி
intrados	வளைவுள்
intramolecular	மூலக்கூறுள்
intranet	அகவிணையம்
intraocular	கண்ணுள்
intraocular pressure	கண்ணுள் அழுத்தம்
intraspecific	இனத்துள்
intraspecific competition	இனத்துள் போட்டி
intrauterine device	கருப்பையுட் சாதனம்
intrauterine system	கருப்பையுள் அமைப்பு
intravenous	சிரைவழி
intravenously	சிரைவழியாக
intrinsic	அகவார்ந்த
intrinsic muscle	உள்ளார்ந்த தசை
intrinsic protein	உள்ளார்ந்த புரதம்
introduction	அறிமுகம்
intron	வெளியன்[3]
intrusion	உட்புகுதல்[4]
intuition	உள்ளுணர்வு
intussusception	உட்டிணிப்பு[5]
invagination	உட்பிதுக்கம்

[1] *aka web site*

[2] *aka Leydig cell*

[3] தூதனரியில் இல்லாமல் வெளியேற்றப்படுவதால்

[4] *invasion* -வன்புகல்

[5] உள் + திணிப்பு (தொல்காப்பியம் 150)

invasion	வன்புகுதல்[1]
invasive	வன்புகு
invention	புனையம்
inventor	புனையர்
inventory	இருப்பெடுப்பு
inventory control	இருப்புக் கட்டுப்பாடு
inventory level	இருப்பளவு
inverse	புரட்டு பெ
inverse axiom	புரட்டு அடிகோள்
inverse proportion	புரட்டுவிகிதம்
inverse square law	புரட்டு வர்க்க விதி
inverse transformation	புரட்டுருமாற்றம்
inversion	புரட்டுதல்
inversion symmetry	புரட்டுச் சீரொருமை
inversion temperature	புரட்டு வெப்பநிலை
invert	புரட்டு வி
invert (plumbing)	பகரவடி[2]
invertebrate	முதுகெலும்பற்றது
inverted arch	தலைகீழ் வளைவு
inverted triangle	கீழ்கவி முக்கோணம்
inverting amplifier	புரட்டு மிகைப்பி
investment	முதலீடு[3]
investor	முதலிடுவோர்
inviability	பிழையாமை
invoice	விற்பனைச்சீட்டு
invoke	அழை
involucre	பாளைச்சுற்று
involuntary nervous system	தன்விருப்பமற்ற நரம்பமைப்பு
involve	ஈடுபடு
iodination	அயோடினேற்றம்
iodine	அயோடின்
iodo-	அயோடோ-
iodo-	ஐயோடோ-
ion	அயனி
ion exchange	அயனி இடைமாற்றம்
ion pump	அயனியேற்றி
ion-exchange chromatography	அயனியிடைமாற்ற நிறப்பிரிகை
ionic bond	அயனிப் பிணைப்பு
ionic product	அயனித்தொகை
ionic radius	அயனி ஆரம்
ionization	அயனியுறுதல்
ionization energy	அயனியுறு ஆற்றல்
ionization isomerism	அயனியாதல் மாற்றியம்
ionization potential	அயனியுறு ஆற்றநிலை
ionophore	அயனியேந்தி
ionosphere	அயனிக்கோளம்
iota	அயோற்றா
IP (internet protocol)	இவி (இணைய விதிமுறை)
iridium	இரிடியம்
iris	கண்நடுப்படலம்
iron	இரும்பு
iron box	தேய்ப்புப் பெட்டி
iron oxide	இரும்பு மூச்சியைடு
iron(II)	இரும்பு(II)
ironing	தேய்ப்பு
irradiation	கதிர்வீச்சு
irrational numbers	விகிதமுறா எண்கள்
irregular	சீர்மையற்ற
irregularity	சீர்மையின்மை
irreversible	மீள்திருப்பத்தகா
irrigation	நீர்ப்பாசனம்
ischium	இசுக்கியம்
isinglass	மீன்பசைக்கூழ்
islet	திட்டு
islets of Langerhans[4]	கணையத் திட்டுகள்
-ism	-இசம்

[1] *intrusion* - உட்புகல்

[2] ப வடிவமுள்ள குழாயடி

[3] *capital* - மூலதனம்

[4] *aka pancreatic islets*

iso-	சம-
iso- (stereochemistry)	மாற்ற- (வெளியிட வேதியியல்)
isoagglutinin	இனப்பசையன்
isoantibody	சமநோயெதிர்ப்பி
isoantigen	சமநோயெதிர்ப்பூட்டி
isobar (nuclear)	சமநிறையன்
isobar (pressure)	சமவழுத்தக் கோடு
isobaric	சமவழுத்த
isobutane	மாற்றநான்கவேன்
isobutyl	மாற்றநான்கவைல்
isoceles triangle	இருசமபக்க முக்கோணம்
isochoric	சமப்பரும
isocost	சமவாக்கவிலை
isocyanide[1]	கரிமவமீன்
isoelectric point	சம மின்னமில நிலை
isoelectronic	எலட்டிரான் ஒத்தமைந்த
isoenzymes	மாற்ற ஊக்கிப்புரதங்கள்
isogamete	சமவினவணு
isogamy	சமச்சேர்க்கை
isograft	சமபதியம்[2]
isohedral	சமமுகமான
isokont	சமக்கசையிளை
isolate	தனிப்படுத்து
isolated system	தனித்த அமைப்பு
isolation (by itself)	தனிமையாதல்
isolation (of something)	தனிமையாக்கல்
isolecithal egg	சமவுணவு முட்டை
isoleucine	மாற்றக் குருதியனின்
isomaltase	மாற்றமாவோசூக்கி
isomer	மாற்றியன்
isomerase	மாற்றியமூக்கி[3]
isomeric	மாற்றியமான[4]
isomerism	மாற்றியம்
isomerization	மாற்றியமாதல்
isometric contraction	சமநீளக் குறுக்கம்
isometric exercise	சமநீள உடற்பயிற்சி
isometry	சமவளவு
isomorphism	சமவுருவம்
isonitrile	மாற்றச்சயனலி
isopropane	மாற்றப்புரோப்பேன்
isopropyl	மாற்றப்புரோப்பைல்
isoquant	சமவளவு (பொருளியல்)
isothermal	சமவெப்ப[5]
isotherms	சமவெப்பக்கோடுகள்
isotone	சமநிரான்
isotonic (osmotic)	சமச்சவ்வூடு[6]
isotonic contraction	சமவிறைப்புக் குறுக்கம்
isotope	சமவிடத்தான்
isotope exchange	சமவிடத்தான் இடைமாற்றம்
isotropic properties	சமதிசைப் பண்புகள்
isotropy	சமதிசைமை
isotype	சமவகை
ISP (Internet Service Provider)	இசேயர் (இணையச் சேவையளிப்போர்)
ISRO (Indian Space Research Organization)	இவெவொ (இந்திய வெளியாய்வு ஒருங்கமைப்பு
issued capital	வெளியிட்ட மூலதனம்
isthmus	நிலவிணைப்பு
italic	சாய்வன்
item	உருப்படி
iteration	மறுசுருள் பெ
iterative	மறுசுருள் பெய
itinerant	நடமாடும்
itinerant trader	நடமாடும் வியாபாரி
-ium	-இயம்

[1] *aka* carbylamine

[2] *aka* syngraft

[3] *convertase* - மாற்றவூக்கி

[4] மாற்றிய *would mean 'changed' or 'exchanged' in the general sense; here we want to use a specific technical word.*

[5] *homoiothermic* - ஒரேவெப்ப

[6] *turgor pressure* - வீப்பழுத்தம்

IUPAC (International Union of Pure and Applied Chemistry)	பதூபவே (பன்னாட்டு தூய மற்றும் பயன்பாட்டு வேதியியலார்) ஒன்றியம்
IUPAC convention	பதூபவே மரபேற்பு
IUPAC rules	பதூபவே விதிகள்

J

J. J. Thompson	ஜெ. ஜெ. தாம்சன்
James Chadwick	ஜேம்ஸ் சாட்விக்
janata dal	மக்கள் தளம்
janatha party	மக்கள் கட்சி
Janus green B	பி சேனப் பச்சை
jargon	குழுமொழி
jaundice	மஞ்சட்காமாலை
Java	சேவா
Jawahar Gram Samridhi Yojana (JGSY)	சவகர் கிராம வேலைவாய்ப்புத் திட்டம்
jejunum	இடைச்சிறுகுடல்
jelling agent	களியாக்கி
jellyfish	இழுதுமீன்
Jersey (cattle)	செர்சி
jet	உமிழம்[1]
jet plane	உமிழ வானூர்தி
jet propulsion	உமிழுந்தல்
jewellery	நகை
jigsaw puzzle	திருகுவெட்டுப் புதிர்
jndigestion	செரியாமை
job	பணி
job scheduling	பணிகளைக் காலமுறையாக்கல்
job search	பணி தேடல்
job sequencing	பணி வரிசையாக்கல்
jobber	தன்வணியர்
jobs view	பணிகள் காட்சி
Jog falls	கெர்சப்பா நீர்வீழ்ச்சி
John	ஜான்
Johnson counter	சான்சன் எண்ணி
join (database)	ஒட்டு (தரவுத்தளம்)
joinery	சேர்ப்பியல்
joint	சேர்ப்பு
joint committee	கூட்டுச் செயற்குழு
joint family	கூட்டுக் குடும்பம்
joint family system	கூட்டுக் குடும்ப அமைப்பு
joint life policy	கூட்டு ஆயுட் காப்பிதழ்
Joint Photographic Experts Group (JPEG)	ஒளிப்பட நிபுணர் இணைவுத் தொகுதி (ஒநிதொ)
joint probability	கூட்டுச் சாத்தியக்கூறு
joint secretary	கூட்டுச் செயலர்
joint stock company	கூட்டுப் பங்கு நிறுமம்
joist	விட்டம் (கட்டுமானம்)
Joseph Dalton Hooker	ஜோசஃப் டால்ற்றன் ஹூக்கர்
Joseph Lister	ஜோஸஃப் லிஸ்டர்
joule	சூல்
Joule	ஜூல்
Joule's law	சூலின் விதி
Joule-Thomson effect	சூல் தாம்சனின் விளைவு
journal (accountancy)	சிற்றேடு[2]
journal (research)	ஆய்விதழ்
joystick	மகிழ்க்குச்சி
JPEG (Joint Photographic Experts Group)	ஒநிதொ (ஒளிப்பட நிபுணர் இணைவுத் தொகுதி)
judge	நடுவர்
judgement sampling[3]	நோக்கமுடைய மாதிரிக்கூறெடுப்பு
judicial magistrate	நீதித்துறை நீதிபதி
judicial review	நீதித்துறை மீள்பார்வை
judiciary	நீதித்துறை
jugular vein	தொண்டைச் சிரை

[1] தாரை - *stream*

[2] குறிப்பேடு - *notebook*

[3] *aka purposive sampling*

juice	சாறு
Julius Plucker	ஜூலியஸ் ப்ளக்கர்
jump (computer)	குதி (கணினி)
jumper	துள்ளுளி
junction	சந்தி
junior	இளநிலை
junk	கூளம்
Jupiter	வியாழன் (கோள்)
Jupiter	வியாழன் (கோள்)
Jurassic period	சுராசியக் காலம்
jurisdiction	அதிகார எல்லை
jurisprudence	சட்டத்தத்துவவியல்
justification	நேர்த்தியாக்கல்
justify	நேர்த்தியாக்கு
juxtamedullary nephron	முகுளருகு சிறுநீர்ப்பிரிப்பி

K

Kadaknath	கடக்குநாத்து
kala azar	கருநோய்
kangaroo	கங்காரு
Kangayam	காங்கேயம்
Kankrej	காங்கிரெச்சு
kaposis sarcoma	கப்போசியின் எலும்புப்புற்று
kappa	கப்பா
kappa light chain	காப்பா குறுங்கோர்வை
Karan swiss	கரன்சுவி
karyogamy	அணுக்கருச் சேர்க்கை
karyogram[1]	மரபுமெய்யவரைவு
karyology	உயிரணுக்கருவியல்[2]
karyotheca[3]	அணுக்கருச் சவ்வு
karyotyping	மரபுமெய்யலசல்
katal	கறல்
Kathiawar	கத்தியவார்
Kekulé	கெக்குலே
Kell factor	கெல்லின் காரணி
kelp	கெலுப்பால்கா
Kelvin	கெல்வின்
Kelvin-Planck's statement	கெல்வின் பிளாங்கின் கூற்று
Kelvin's statement	கெல்வினின் கூற்று
Kennedy	கென்னடி
Kepler's law of period	கெப்பிளரின் கால விதி
Kepler's laws	கெப்பிளரின் விதிகள்
keratan sulfate	கெரட்டான் கந்தகேட்டு
keratin	கரடு
keratinization	கரடாதல்
keratinocyte	கரடணு
keratitis	கண்ணழற்சி
keratomalacia	கண்நசிவு
kernel	விதையுள்
kerosene	மண்ணெண்ணெய்[4]
keto-	கீற்றோ-
ketoconazole	கீற்றோக்கோனசோல்
ketogenesis	கீற்றோவாக்கம்
ketogenic	கீற்றோவாக்க
ketoheptose	கீற்றோவேழோசு
ketohexose	கீற்றோவாறோசு
ketone	கீற்றோன்
ketose	கீற்றோசு
ketosis	கீற்றோன்மிகைப்பு
ketotriose	கீற்றோமூன்றோசு
kettle	வெண்டி
key	திறப்பி
key industry	திறப்பித் தொழிலகம்
key value pair	திறப்பி மதிப்பு இணை
keyboard	விசைப்பலகை
keyboard shortcut	விசைப்பலகைக் குறுக்குவழி
Keynesian revolution	கீனசியப் புரட்சி
keypad	விசையடுக்கு
keyword	குறிச்சொல்
khapra beetle	காப்பிரா வண்டு
kidney	சிறுநீரகம்
kidney stone	சிறுநீர்க்கல்
kill	கொல்
kilo-	கிலோ-
kilobyte	கிலோவெணு
kinase	இயக்கவூக்கி

[1] *aka* idiogram

[2] *nucleonics* - அணுக்கருவியல்

[3] *aka* nuclear membrane

[4] *petroleum* - புவியெண்ணெய்

kinematics	அசைவியல்
kinetic energy	இயக்க ஆற்றல்
kinetic theory of gases	வளிமங்களின் இயக்கவியற் கோட்பாடு
kinetics	விசையியல்
kinetin	இயக்கன்
kinetochore	இழுப்பிடம்
kinetochore	நகர்விடம்
kinetoplast	இயக்கக்குழைமம்
king closer	அரசன் மூடுகல்
king cobra	அரசப் பாம்பு[1]
king post	மையக்கால்
kipper	கருவாடு
Kipping	கிப்பிங்
Kirchoff's law	கிர்ச்சாப்பின் விதி
kissing gourami	முத்தமிடும் கொரமி
kit kat fuse	பீங்கான் காப்புருகி
kite	பட்டம்
Kjeldahl method	கியெல்டாலின் முறை
Klinefelter's syndrome	கிளைன்பெல்டரின் குறித்தொகுப்பு
kludge	ஒப்பேற்றல்
knock knees	தடுக்கு முழங்கால்கள்
Knoevenagel	குனோவினாகிலின் வினை
knot	முடிச்சு
knotting (painting)	முடிச்சுநீக்கல்
know-how	அறிநுட்பம்
knowledge	அறிவு
knowledge base	அறிவுத் தளம்
knowledge representation	அறிவு நிற்பம்
Kolbe Schmidt reaction	கோல்பு சுமிட்டின் வினை
Kolbe's method	கோல்பின் முறை
Kolbe's reaction	கோல்பின் வினை
Kolliker	காலிக்கர்
Kreb's cycle	கிரெப்புச் சுழற்சி
krypton	கிரிட்டான்
Kupffer cell	குப்பரின் அணு
kurthia	குர்த்தியம்
Kurusowa	குருசோவா
kwashiorkar	குவாசியாகர்
kynurinine	கைனூரினைன்

L

L- (levorotatory)	இ- (இடத்திருப்பு)
La Nina current	பெண் நீரோட்டம்
label	குறிப்பி
labia majora	பேருதடு
labia minora	சிற்றுதடு
labor	உழைப்பு
labor union	உழைப்பாளர் ஒன்றியம்
labor union group policy	உழைப்பாளர் ஒன்றியக் குழு காப்பிதழ்
laboratory	ஆய்வகம்
laborer	உழைப்பாளர்
labyrinth	வலைப்பாடு
lac	அரக்கு
lac insect	அரக்குப் பூச்சி
lacing course	உறுகல்லடுக்கு
laciniate petal	பிளவுற்ற இதழ்
lacrymal apparatus	கண்ணீர்ச் செங்கருவி
lacrymal bone	கண்ணீரெலும்பு
lacrymal canaliculus	கண்ணீர்ச் சிறுகால்வாய்
lacrymal gland[2]	கண்ணீர்ச் சுரப்பி
lactam	பாலமைடு
lactase	பாலோசூக்கி
lactating	பால்சுரக்கும்
lactation	பால்சுரப்பு
lacteal	பாற்குழல்
lactic acid	பால் அமிலம்
lactiferous duct	பாற்சுரப்பு நாளம்
lactobacillus	பாற்குச்சியம்
lactoferrin	பாலிரும்புப்புரதம்
lactogenic hormone[3]	பால்சுரப்புத் தூண்டுநீர்
lactone	பாலோன்

[1] ராஜ நாகம் என்பதன் செந்தமிழாக்கம்

[2] *aka* tear gland

[3] *aka* prolactin hormone luteotropic hormone, luteotropin, and mammotropin

lactoperoxidase	பாலதிமூச்சியைடூக்கி
lactose	பாலோசு
lacunate collenchyma	இடை அடித்தோற்றிசு
lag phase	பின்தங்கு கட்டம்
lagging	பின்தங்கிய
lagging strand	பின்னோடு கிடையிழை
lagoon	கடலேரி
Lagrange's formula	இலகிராஞ்சியின் வாய்ப்பாடு
laissez faire	தன்விருப்ப வணிகம்
lake	ஏரி[1]
lakh	நூறாயிரம்[2]
Lamarck	லமார்க்
lamarckism	இலமார்க்கிசம்
lambda	தாமிடா
lambda light chain	தாமிடா குறுங்கோர்வை
lame duck	முடவாத்து
lamella	மென்தட்டு[3]
lamellar collenchyma	அடுக்கு அடித்தோற்றிசு
lamellibranchia[4]	இருவோடன்கள்
lamina	மென்தாள்
laminar flow	தளநழுவுப் பாய்வு
laminaria	கடல் ஆல்கா
laminarian starch	கடல் ஆல்கத்தரசம்
laminated	மென்தாளிட்ட
laminated board	மென்தாளிட்ட பலகை
L-amino acid	இ-அமினோ அமிலம்
Lami's theorem	இலாமியின் தேற்றம்
lamp brush chromosome	தூரிகை மரபுமெய்யம்
lamp hole	விளக்குத்துளை
lampblack	விளக்குக் கரி
lamphoocystis	நீர்ப்பையம்
LAN (local area network)	குபவ (குறும்பரப்பு வலையம்)
lanceolate	ஈட்டிவடிவ
landfill	நிலநிரப்பு
landing	இறங்கிடம்
landscape	நிலப்படம்[5]
landslide	நிலச்சரிவு
lane	பாட்டை
lantern window	விளக்குச் சாளரம்
lanthanide	இலந்தனவன்ன
lanthanum	இலந்தனம்
lap winding	தாவுக் கண்டு
laparoscope	அடிவயிற்றுள்நோக்கி
laparoscopy	அடிவயிற்றுள்நோக்கல்
Laplace	லாப்பிளாசு
laptop	மடிக்கணினி
laptop computer	மடிக்கணினி
large capacity refrigerated centrifuge	அதிகொள்ளளவு குளிரூட்டிய சுழல்வீழ்த்தி
large intestine	பெருங்குடல் தொகுதி
large scale	பெருமளவம்
large-scale integration (LSI)	பேரளவத் தொகையிடல் (பேதொ)
larva	குடம்பி
larvae	குடம்பிகள்
larvivorous	குடம்பியுண்ணும்
laryngopharynx	குரலகத்தொண்டை
laryngoscopy	குரலக நோக்கல்
larynx	குரலகம்
laser	சீரொளி
laser printer	சீரொளி அச்சிடுவான்
laser pulse	சீரொளித் துடிப்பு
Lassaigne	லாசான்யா
last in first out (LIFO)	செருகு வரிசை
last survivorship policy	இறுதிப் பிழைப்பர் காப்பிதழ்
last-in-first-out	கடைபுகு முதல்விடு
latch	பிடிதாழ்
latency	சுணக்கம்
latent heat	மறையுறை வெப்பம்
latent infection	மறையுறை கிருமியேற்றம்

[1] *pond* - குளம்

[2] அறிவியலில் இலச்சமும் கோடியும் பயன்படுத்த வேண்டாம்.

[3] *compact disc* - குறுவட்டு

[4] *aka* bivalvia

[5] *portrait* - முகப்படம்

lateral	பக்கவாட்டு[1]
lateral loop	பக்கக் கழல்
lateral meristem	பக்க ஆக்கத்திசு
lateral transport	பக்கவாட்டுக் கடத்தல்
lateral ventricle	பக்கவாட்டு மூளை உள்ளறை
lateralization	பக்கவாட்டாக்கம்
latissimus dorsi	அகன்ற முதுகுத்தசை
latitude	அகலநெகிழ்வு
latitude (geography)	குத்துக்கோணம்
latitudinal cleavage	குத்துக்கோணப் பிளவுறல்
lattice	அணிக்கட்டு
lattice energy	அணிக்கட்டு ஆற்றல்
lattismus	அகன்ற தசை
latus rectum	செங்குவிநாண்
Laue experiment	இலவாவின் சோதனை
launch	ஏவு
launch pad	ஏவுதளம்
launching station	ஏவுநிலையம்
lauric acid	இலாரிக அமிலம்
law	சட்டம் (விதிமுறை)
law agency	சட்ட முகமை
law of conservation of energy	ஆற்றல் அழிவின்மை விதி
law of diffusion	விரவல் விதி
law of diminishing marginal utility	பயன்கூறு வீதக் குறைவு விதி
law of dominance and recessiveness	ஓங்கல் ஒடுங்கல் விதி
law of equi-marginal utility	சமப் பயன்கூறு வீத விதி
law of independent assortment	சார்பற்ற வகையுறுதல் விதி
law of mass action	நிறைச் செயல் விதி
law of priority	முன்னுரிமை விதி
law of segregation	தனிப்பிரிதல் விதி
law of trichotomy	முப்பிரிப்பு விதி
Lawrence Bragg	லாரன்ஸ் பிரேக்
lawrencium	இலாரன்சியம்
laws of indices	அடுக்கு விதிகள்
laxative	மலமிளக்கி
layer	படலம்[2]
layer (brick or tile)	இடுனர்
layered cisternae	தொட்டியப் படலங்கள்
layout	கிடைவிரி
LCD (liquid crystal display)	நீபகா (நீர்மப் படிகக் காட்சியம்)
LDL (low density lipoprotein)	தாகொபு (தாழடர்வு கொழுமியப்புரதம்)
Le Chatelier's principle	சாட்டலியரின் கொள்கை
leaching	வெளுத்தல்
lead (chemistry)	ஈயம்
lead ochre	ஈயக்காவி
lead v	முன்னட
leader	முன்னடத்தி
leader line	முன்நடப்புக்கோடு
leading coefficient	முன்நடப்புக் கெழு
leading diagonal	முன்நடப்பு மூலைவிட்டம்
leading edge	முன்னடவிளிம்பு
leading strand	முன்நடப்புக் கிடையிழை
leaf	இலை
leaf base	இலையடி
leaf hooks	இலைக்கொக்கிகள்
leaf spines	இலைமுட்கள்

[1] *transverse* - குறுக்குவாட்டு

[2] *stratum* - அடுக்கம்

leaf tendrils	இலைப்பற்றிழை[1]
leaflet	சிற்றிலை[2]
leaf-roll disease	இலைச்சுருள் நோய்
lean-to	சாய்ந்திரு
lease	குத்தகை
least common multiple	மீச்சிறு பொது மடங்கு
least integer function	மீச்சிறு முழுவெண் சார்பு
least significant bit	மீச்சிறு பொருளுமை இணு
least squares	மீச்சிறு வர்க்கங்கள்
least squares principle	மீச்சிறு வர்க்கக் கொள்கை
Leatheroid paper	இலித்தராயிடு தாள்
leaving group	விலகும் தொகுதி
Lebistes	கப்பிமீன்வகை
lecithin	முட்டைக்கொழு
lecithinase	முட்டைக்கொழுவூக்கி
Leclanche cell	இலக்கலாஞ்சியின் மின்கலம்
lectin	சர்க்கரையிணைவி
lecture	விரிவுரை
LED (light emitting diode)	ஒமிவா (ஒளியுமிழ் இருமின்வாய்)
Lederer-Manasse reaction	இலடரர் மனாசியின் வினை
ledge	துடுப்பம்
ledged door	துடுப்பக் கதவு
ledger	பேரேடு
leech	அட்டை
Leeuwenhoek	லேவன்ஹூக்
left hand limit	இடப்பக்க எல்லை
left justify	இடது நேர்த்தியாக்கு
left-handed system	இடக்கை அமைப்பு
legal rational authority	சட்டக் காரணவழி அதிகாரம்
legend	குறிவிளக்கம்
Leghorn	இலெகார்ன்
legionella	படைநிமோவாக்கி
legionellaceae	படைநிமோவாக்கியனையன
legionnaires' disease	படைநிமோ[3]
legionnaires' disease	படையினர் நிமோனியா[4]
legislate	சட்டமியற்று
legislation	சட்டமியற்றல்
legislature	சட்டமன்றம்
legume	பருப்புவகை
Lehninger	லேனிங்கர்
Leibig's combustion method	நீபிக்கின் எரித்தல் முறை
leishman-donovan body[5]	துணையடியவுடல்
leishmania	இலசுமனியம்
leishmanial form	இலசுமனிய வடிவம்
leishmaniasis	இலசுமனியநோய்
lemma (botany)	உமி
lemma (math)	துணைத்தேற்றம்
lemur	இலீமர்
lender	கடனீவோர்
length contraction	நீளக்குறுக்கம்
lengthening bar	நீட்சிப்பட்டை
Leningrad	இலெனின்கிராடு
lens	ஒளிவில்லை
lens equation	ஒளிவில்லை சமன்பாடு
lens fiber	ஒளிவில்லையிழை
lensmaker's equation	ஒளிவில்லையாளரின் சமன்பாடு
lentic	கிடைநீர்[6]
lenticle	பட்டைத்துளை
Lenz's law	இலென்சின் விதி
lepas	மட்டைய ஓட்டுச்சிப்பி
lepidoptera	செதிலிறக்கையன

[1] *epiphyllous* - இலையொட்டிய
[2] *little leaf diesease* - இலைக்குறுக்க நோய்
[3] *aka* படையினர் நிமோனியா
[4] *aka* படைநிமோ
[5] *aka amastigote*
[6] *marine* - கடல்நீர்; *lotic* - ஓடுநீர்

leprosy	தொழுநோய்
leptomeninges	மூளைமெல்லுறை
leptomonas	சிறுதனியன்
lepton	வலியன்
leptospira	மெல்லியச்சுருளியம்
leptospiraceae	மெல்லியச்சுருளியனையன
leptotene stage	மெல்லிழை நிலை
leptothrix	நுண்முடியம்
lesion	நசிவு
less than	சிறியது[1]
less than cumulative frequency table	மேல்வரம்பு திரட்டு அலைவெண் அட்டவணை
less than or equal to	சிறியது அல்லது சமம்[2]
letter of credit	கடன் கடிதம்
leucine	குருதியனின்
leucocyte	வெள்ளையணு
leucoderma	வெளிர்தோல்
leucodopachrome	நிணவிநீபிநிறமி
leuconostoc	தெளியால்கம்
leucoplasts	நிறமிலாக்கணிகம்
leukemia	குருதிப்புற்று
leukocidin	வெள்ளையணுசிதைப்பி
levator anguli oris	உதடுயர்த்திச் சிறுதசை
levator labii superioris	உதடுயர்த்திப் பெருந்தசை
levator scapulae	தோளெலும்பு உயர்த்தி
level	மட்டம்
level line	மட்டக் கோடு
level of significance	பொருளுமை மட்டம்
level surface	மட்டத் தளம்
leveling (surveying)	மட்ட நிலமளப்பு
leveling staff	மட்டக் கம்பு
lever	நெம்புகோல்
lever handle	நெம்புப்பிடி
levororatory	இடத்திருப்பு
Lewis acid	நூயி அமிலம்
Lewis base	நூயிக் காரம்
Leydig cell[3]	இடைமுகவணு
l'hopital rule	இலாப்பிற்றலின் விதி
liability	கடப்பாடு[4]
liability insurance	கடப்பாட்டுக் காப்பீடு
liane	பெருங்கொடி
liberalization policy	தாராளமயமாக்கல் கொள்விதி
liberty	தன்னுரிமை
license	உரிமம்
licensing	உரிமமளிப்பு
lichen	ஆல்கப்பூஞ்சை
Liebig	லீபிக்
life cycle	வாழ்க்கைச் சுழற்சி
life insurance	ஆயுட் காப்பீடு
Life Insurance Corporation of India	இந்திய ஆயுட் காப்பீட்டுக் கூட்டகம்
lifeblood	உயிர்மூச்சு
lifestyle	வாழ்க்கை முறை
lifetime	வாழ்நாள்
LIFO (last in first out)	செருகு வரிசை
lift n	தூக்கி
lift v	தூக்கு
ligament	எலும்புநார்
ligand	தளையன்
ligase[5]	தளையமூக்கி
ligation	தளையம்
light chain (protein)	குறுங்கோர்வை (புரதம்)
light emitting diode (LED)	ஒளியுமிழ் இருமின்வாய் (ஒமிவா)
light intensity	ஒளிச்செறிவு
light pen	ஒளிப்பேனா

[1] *A < B* என்பதை *'A சிறியது B சார்பில்'* அல்லது *'A சிறியது B'* என்று வாசிக்கலாம்.

[2] *A <= B* என்பதை *'A சிறியது அல்லது சமம் B சார்பில்'* அல்லது *'A சிறியது அல்லது சமம் B'* என்று வாசிக்கலாம்.

[3] *aka interstitial cell*

[4] பொறுப்பு - *responsibility*

[5] *aka synthetase*

light scattering	ஒளிச்சிதறல்
light year	ஒளி ஆண்டு
lignified	கட்டையான
lignify	கட்டையாகு
lignin	கட்டையம்
lignoceric acid	மரமெழுகு அமிலம்
liguistics	மொழியியல்
ligulate	நாவடிவ
lily	அல்லி[1]
lime water	சுண்ணாம்பு நீர்
limestone	சுண்ணாம்புக் கல்
limit dextrin	எல்லை தெக்கிரின்
limit of a function	சார்பின் எல்லை
limit of resolution	பகுதிறன் எல்லை
limit order	வரம்பு வருகோள்
limitation	செல்வரம்பு
limited	வரம்புள்ள
limited (company)	வரம்பம்
limited liability	வரம்புள்ள கடப்பாடு
limited payment policy	பகுதிச் செலுத்தக் காப்பிதழ்
limiter	வரம்பி
limits of integration	தொகையிடலின் எல்லைகள்
limpet	பாறைநத்தை
Linde's method	நிண்டேயின் முறை
line (communication)	தடம் (தகவற்றொடர்பு)
line (of a species)	வழி (இனத்தின்)
line and pin	கயிற்றாணி
line editing	வரித் தொகுப்பம்
line of action (of forces)	செயற்கோடு
line of force	விசைக்கோடு
line of latitude	குத்துக்கோணக்கோடு
line of longitude	கிடைக்கோணக்கோடு
line of nosing	மூக்கக்கோடு
line printer	வரி அச்சிடுவான்
line segment	நேர்க்கோட்டுத் துண்டு
line spacing	வரியிடை
line spectrum	வரி நிறமாலை
linear	நேரியல்
linear equations	நேரியற் சமன்பாடுகள்
linear polynomial	நேரிய பல்லுறுப்புக்கோவை
linear programming	நேரியத் திட்டமிடல்
liner (ship)	முறைவழிக் கப்பல்
Lineweaver - Burk equation	ஐன்வீவர்-பருக்கின் சமன்பாடு
Lineweaver, Hans	லைன்வீவர், ஹான்ஸ்
lingual tonsil	நாவடிநாத்தசை
linguist	மொழியியலாளர்
lining n	உட்படலம்
lining v	உட்படலமிடல்
link n	தொடுப்பு[2]
linkage	தொடுப்பு
linkage isomerism	தொடுப்பு மாற்றியம்
linker	தொடுப்பி
linoleic acid	மெழுகிக அமிலம்
linolenic acid	மெழுகினிக அமிலம்
linoleum	மெழுகுப்பாய்
lint	கழிவிழை
lint screen	கழிவிழைத் திரை
lintel	நிலைவிட்டம்
Linux operating system	இலினசு செயற்பாடமைப்பு
lipase	கொழுமியமூக்கி
lipid	கொழுமியம்
lipid anchored protein	கொழுமியமொன்றிய புரதம்
lipid bilayer	கொழுமிய இருபடலம்
lipolysis	கொழுப்புச்சிதைவு
lipopolysaccharide	கொழுமியப் பலசர்க்கரைடு
lipoprotein	கொழுமியப் புரதம்
lipoproteinase	கொழுமியப் புரதமூக்கி
lipositol	பாசுவரக்கொழுமிய இனாசிற்றால்

[1] *petal* - இதழ்

[2] இணை - *pair;* பிணை - *bind*

liposome	கொழுமியப்பை
lipovitellin	கொழுமியப் புரதலின்
liquation	நீர்மமாக்கல்
liquid	நீர்மம்[1]
liquid conductor	நீர்மக் கடத்தி
liquid crystal	நீர்மப் படிகம்
liquid crystal display (LCD)	நீர்மப் படிகக் காட்சியம் (நீபகா)
liquid ratio	நீர்மை விகிதம்
liquidity	நீர்மத்தன்மை
LISP (LISt Processing)	பட்டிசி (பட்டியல் அலசி)
list box	பட்டியல் பெட்டி
listeria	இலித்தரியங்கள்
listing	பட்டியலிடுதல்
liter	இலிட்டர்
literacy	படிப்பறிவு
literal	நிலையுரு
lithium	இலித்தியம்
lithocholic acid	7,12-இருமூச்சியநீக்கப்பித்த அமிலம்
lithophyte	பாறைத்தாவரம்
lithosphere	பாறைக்கோளம்
lithotripsy[2]	அதிரலைச் சிகிச்சை
lithotroph	கனிமவுண்ணி
litmus	நிட்டுமசு
little leaf disease	இலைக்குறுக்க நோய்[3]
live broadcast	நேரடி அகற்பரப்பல்
liver	கல்லீரல்
liver fluke	கல்லீரல் புழு
livermorium	உலிவமோரியம்
livestock	கால்நடை
living	உயிருள்ள
living organism	வாழும் உயிரி
living room	வசிப்பறை
lizard	பல்லி
loader (computer)	சுமத்தி (கணினி)
loanable funds	கடன்தகு நிதி
lobe	மடல்
lobster	பெருநண்டு
lobule	சிறுமடல்
local alignment	தல நேரமைத்தல்
local anaesthetic	சிறப்பிட உணர்மறைப்பி
local area network (LAN)	குறும்பரப்பு வலையம் (குபவ)
local extremum	தல மீயளவம்
local variable	தல மாறி
localized chemical bonding	தலமடங்கிய வேதிப்பிணைப்பு
location	அமைவிடம்
lock rail	பூட்டுப்பலகை
locker	பூட்டி
locomotion	இடப்பெயர்ச்சி (விலங்கியல்)
locule (botany)	சிற்றிடம்
loculicidal	அறைப்பிரி
locus (genetics)	நியமவிடம்
locus (math)	இயங்குவரை[4]
lodge	விடுதி
log	நிகழ்குறிப்பு
log phase	மடக்கைக் கட்டம்
logarithm	மடக்கை[5]
logging in	பதிகைபுகுதல்
logging out	பதிகைவிடல்
logic	ஏரணம்
logic circuit	ஏரண மின்சுற்று
logic converter	ஏரண மாற்றியமைப்பி
logic gate	ஏரண வாயில்
logic symbol	ஏரணக் குறியீடு
logical	ஏரண
logical AND	பூலிய உம்மை
logical operation	ஏரணச் செயலம்
logical operator	ஏரணச் செயலி
logical OR	பூலிய அல்லது
logical thinking	ஏரண எண்ணப்பாடு
login	பதிகைபுகு

[1] *fluid* - பாய்மம்

[2] *aka* shock wave therapy

[3] *leaflet* - சிற்றிலை

[4] *directrix* - இயக்குவரை

[5] *loop* - மடக்கு

logout	பதிகைவிடு
Lok Sabha	மக்களவை
loligo	இலாலிகோ
lomentum	தனியறைப் பிளவுக்கனி
lone pair	தனியிணை
long day plants	நீள்பகல் தாவரங்கள்
long division	நீள்வகுத்தல்
long nose plier	நீள்மூக்கு இடுக்கி
long term	நெடுங்கால
longissimus	நீள்முதுகுத்தசை
longitude	கிடைக்கோணம்
longitudinal	நெடுக்கு
longitudinal fissure	நெடுக்குப் பிளவு
longitudinal section	நெடுக்கு வெட்டு
longitudinal stress	நீட்சித்திரிபு
longitudinal vibration	நீளவாட்டு அதிர்வு
long-range order	தொலைவீச்சு முறைமை
longus muscle	நீண்ட தசை
longvarchar	நீள்மாறெழு
lookup table	நோக்கல் அட்டவணை
loop	கழல்
loop (computer)	மடக்கு[1]
loop of Henle	சிறுநீரகக் கழல்
loose-leaf	விடுதாள்
lophotrichous	கற்றைக் கசையிழை
Lorentz force	இலாரன்சின் விசை
lorry[2]	சரக்குந்து
loss	இழப்பு[3]
lossless	இழப்பிலா
lossless compression	இழப்பிலா அமுக்கம்
lossy	இழப்புடை
lossy compression	இழப்புடை அமுக்கம்
lotic	ஓடுநீர்[4]
lottery method	குலுக்கல் முறை
loudness	ஒலியளவு
Louis Pasteur	லூயி பாஸ்சர்
louse	பேன்
louver	சாய்விதழ்
louvered door	சாய்விதழ்க் கதவு
louvered window	சாய்விதழ்ச் சாளரம்
low density lipoprotein (LDL)	தாழடர்வு கொழுமியப்புரதம் (தாகொபு)
low level language	தாழ்நிலை மொழி
low noise block (LNB)	குறையோசைக் கட்டி
low tide	தாழ் ஈர்ப்பலை
lower bound	கீழ்வரம்பு
lower respiratory tract	மூச்சுக்கீழ்ச்சுவடு
lowercase	கீழெழுத்து
lowering of vapor pressure	ஆவி அழுத்தக் குறைவு
L-selectin	வெள்ளையணு தேர்விணைவி
LSI (large-scale integration)	பேதொ (பேரளவத் தொகையிடல்)
lub dub	தம் திம்
lubricant	உயவி
lubricate	உயவாக்கு
Luc Montagnier	லூக் மான்றான்யே
lumbar	கீழ்முதுகு
lumbar enlargement	கீழ்முதுகுப் புடைப்பு
lumbar plexus	கீழ்முதுகு நரம்புப்பின்னல்
lumbar region	கீழ்முதுகுப் பகுதி
lumber	தடிமரம்
lumen (biology)	குழலுள்
lumen (optics)	யூமன்
lump sum	கட்டித் தொகை
lung	நுரையீரல்
lung capillary	நுரையீரல் நுண்குழல்
lung carcinoma	நுரையீரல் புற்று

[1] *logarithm* - மடக்கை

[2] *aka truck*

[3] *profit* - பெறுமம்

[4] *marine* - கடல்நீர்; *lentic* - கிடைநீர்

lunula	பிறைவடி
luteal phase	மஞ்சள்மெய்யக் கட்டம்
luteinizing hormone	மஞ்சள்மெய்யாக்க இயக்குநீர்
luteotropic hormone[1]	பால்சுரப்புத் தூண்டுநீர்
luteotropin[2]	பால்சுரப்புத் தூண்டுநீர்
lutetium	நுடீசியம்
lux	யூசு
luxury	சொகுசு
lyase	இரட்டைப்பிணைப்பூக்கி
Lyman series	இலைமனின் தொடர்
lyme disease	இலைமநோய்
lymph	நிணநீர்மம்
lymph node	நிணநீர்க் கணு
lymphadenopathy	நிணச்சுரப்பியவதி[3]
lymphatic circulation	நிணநீர்ச் சுற்றோட்டம்
lymphatic system	நிணநீரமைப்பு
lymphatic vessel	நிணநீர்க்குழல்
lympho venous portal	நிணநீர்ச் சிரை நுழைவம்
lymphoblast	நிணவணுப்பிளவி
lymphocyte	நிணவணு
lymphoepithelial	நிணமேற்சவ்வு
lymphogranuloma	நிணத்திசுக்கட்டி
lymphoid	நிணவனைய
lymphoid cell	நிணவனையவணு
lymphoid progenitor	நிணவுண்டாக்கி
lymphoid tissue	நிணவனையத் திசு
lymphokine	நிணவணுவியக்கி
lymphoma	நிணப்புற்று
lymphopenia	நிணக்குறை
lyophilic	கரைப்பான்விருப்ப
lyophilization	கரைப்பான்விருப்பமாக்கல்
lyophobic	கரைப்பான்வெறுப்ப
lysine	பகுத்தனின்
lysis	பகுத்தல்
lyso-	பகு-
lysogenic bacterium	உடன்பெருக்கப் பாட்டீரியம்
lysogenic convertion	உடன்பெருக்க மாற்றம்
lysogenic cycle	உடன்பெருகல் சுழற்சி
lysogeny	உடன்பெருகல்
lysolecithin	பகுமுட்டைக்கொழு
lysosome	பகுமெய்யம்
lysozyme	பகுவூக்கி
lytic cycle	பகுத்தல் சுழற்சி

M

Maastricht Treaty	மாச்சரீட்டு உடன்படிக்கை
macadam	மக்காடம்
machine	எந்திரம்
machinist	எந்திரவோட்டுனர்[4]
mackerel	கானாங்கெளுத்தி
macro elements	பேரளவுத் தனிமங்கள்
macrocystis	மிதவை ஆல்கா
macroeconomics	பெரும்பொருளியல்
macrogamete	பேரினவணு
macroglia	பெரும்பசையணு
macrolecithal egg	பேருணவு முட்டை
macrolide	பெருஞ்சுழலோன்
macrolide ring	பெருஞ்சுழலோன் வளையம்
macromolecular	பெருமூலக்கூறு
macromonas	நுண்ணலகியம்
macrophage	பேருண்ணி
macrophage monocyte	பேருண்ணி ஒற்றையணு
macropolitics	பேரரசியல்
macrosclereid	குச்சிக் கடினத்திசு

[1] *aka* prolactic hormone, luteotropin, lactogenic hormone, and mammotropin

[2] *aka* prolactin hormone, luteotropic hormone, lactogenic hormone, and mammotropin

[3] நிணச்சுரப்பி + அவதி

[4] *mechanic* - எந்திரப் பணியாளர்

macroscopic	பேரளவு
mad cow disease	ஆநோய்
maelstrom	பெருஞ்சுழல்
magazine	சஞ்சிகை
magistrate	நீதிபதி
magma	பாறைக்குழம்பு
magnesia	மகனீசியா
magnesium	மகனீசியம்[1]
magnet	காந்தம்
magnetic anisotropy	காந்தப்புல சமதிசையாமை
magnetic declination	காந்த ஒதுக்கம்
magnetic field	காந்தப்புலம்
magnetic induction	காந்தத் தூண்டல்
magnetic ink character recognition (MICR)	காந்த மை வரியுரு உணர்தல் (காமைவவு)
magnetic moment	காந்தத் திருப்புதிறன்
magnetic pole	காந்த முனை
magnetic reader	காந்தப் படிப்பி
magnetic resonance	காந்த ஒத்ததிர்வு
magnetic resonance imaging (MRI)	காந்த ஒத்ததிர்வுப் படமாக்கல் (காதப)
magnetic tape	காந்த நாடா
magnetic tape reader	காந்த நாடா படிப்பி
magnetism	காந்தத்தன்மை
magnetism (study of)	காந்தவியல்
magnetometer	காந்தளவி
magnetomotive force	காந்தவியக்க விசை
magnification	உருப்பெருக்கம்
magnitude	எண்ணளவு
Maharastra	மகராட்டியம்
mail order business	அஞ்சல்வழிச் செயன்மை
mailing list	அஞ்சற் பட்டியல்
main chain	முதன்மைக் கோர்வை
main component	முதன்மையகவை
main group elements	முதன்மை தொகுதித் தனிமங்கள்
main memory[2]	முதன்மை நினைவகம்
main switch	முதன்மை மாற்றி
mainframe computer	சட்டக் கணினி
maintain	பேணு
maintained oscillation	தாங்கிய அலைவு
maintenance	பேணுதல்
major (person)	முதுவர்
major axis	நெட்டச்சு
major calyces	பெருங்கோப்பையங்கள்
major histocompatibility complex (MHC)	பெரும் தசையொவ்வுமை கூட்டுமம் (பெதகூ)
major histocompatibility protein	பெரும் தசையொவ்வுமை புரதம்
major muscle	பெருந்தசை
malachite	மாலக்கி
malachite green	மாலக்கிப் பச்சை
malacophily	நத்தைச்சேர்க்கை
malacopoda[3]	மென்காலிகள்
malaria	மலேரியா
malarial fever	மலேரியக் காய்ச்சல்
malassezia[4]	தோலுமியாக்கி
malassezia furfur	தோலுமித் தோலுமியாக்கி
malathion	மாலத்தையான்
male sterility	ஆண்மலடு
maleic acid	மெலியிக அமிலம்
maleic anhydride	மெலியிக நீரிலி

[1] மக்னீசியம் மெய்மயக்க விதியை மீறும் - தொல்காப்பியம் *30*

[2] *aka* primary memory

[3] *aka* onychophora

[4] *formerly* pityrosporium

malfunction	பிறழ்ச்செயல்
malic acid	மாலிக அமிலம்
malignant	தீங்கிழை
malignant tertian malaria[1]	தீங்கிழை மலேரியா
malignant tumor	தீங்கிழைக் கழலை
mallet	மரச் சுத்தியல்
malleus	சுத்தியலெலும்பு
malnutrition	ஊட்டப்பற்றாக்குறை
malonic acid	மலோனிக அமிலம்
malonyl CoA	மலோனைல் துணையூக்கிப்புரதம்
Malpighian capsule	மால்ப்பிகப் பெட்டகம்
malpractice	தீந்தொழிலாற்றல்
maltase	மாவோசூக்கி
Malthus	மால்தஸ்
maltose	மாவோசு
malvaceae	பருத்தியனையன
mamillary	காம்பனைய
mammal	பாலூட்டி
mammalia	பாலூட்டிகள்
mammary gland	பாற்சுரப்பி
mammotropin[2]	பால்சுரப்புத் தூண்டுநீர்
man	மனிதன்
manage	மேலாள்
management	மேலாண்மை
manager	மேலாளர்
managing director	மேலாண்மை இயக்குனர்
mandamus	செயலுறுத்தம்
mandatory	கட்டாயமான
mandible	தாடையெலும்பு
manganate	மாங்கனேட்டு
manganese	மாங்கனீசு
manganic acid	மாங்கனிக அமிலம்
mangetic inclination	காந்தச் சரிவு
manhole	சேவைத்துளை
manifold	பன்மடியம்
manipulate	கையூடாள்
manipulation	கையூடாள்தல்
manned	ஆளுள்ள
mannitol	மானிற்றால்
mannose	மானோசு
manpower	மனிதத்திறன்
mantissa	மடக்கைக்கூறு
mantle	கவசம்
manual operation	கைமயச் செயலம்
manual process	கைமய வழிமுறை
manufacture	உற்பத்தி
manufacture industry	உற்பத்தித் தொழிலகம்
map (geography)	தரைப்படம்
map (mathematics)	இணைபடம்[3]
mapper	தரைப்படமாக்கி
mapping (geography)	தரைப்படமாக்கல்
mapping (mathematics)	இணைபடமாக்கல்
marasmus	மராசுமம்
marble	பளிங்குக்கல்
Marcello Malpighi	மார்ஸெல்லா மால்ப்பீகி
margin	ஓரம்
marginal cost	ஆக்கவிலைவீதம்
marginal placentation	ஓரச் சூலொட்டுமுறை
marginal productivity	உற்பத்திவீதம்
marginal productivity of capital	மூலதனத்தின் உற்பத்திவீதம்
marginal productivity of labor	உழைப்பின் உற்பத்திவீதம்
marginal revolution	குறும்படிப் புரட்சி

[1] *aka* pernicious malaria

[2] *aka* prolactin hormone luteotropic hormone, luteotropin, and lactogenic hormone

[3] *graph* - வரைபடம்

marginal utility	பயன்கூறு வீதம்
marginate	ஓரமிடு
mariculture	கடல்வளர்ப்பு
marine	கடல்நீர்[1]
marine insurance	கடல் காப்பீடு
market economy	சந்தைப் பொருளாதாரம்
marketing	சந்தையிடல்
Mars	செவ்வாய் (கோள்)
Mars	செவ்வாய் (கோள்)
marsh	சதுப்பு
marshy land	சதுப்பு நிலம்
marsupialia	கன்றுப்பையன
marsupium	கன்றுப்பை
Marxism	மார்க்கிசம்
marxist party	மார்க்கிசக் கட்சி
Mary Curie	மேரி கியூரி
maser	சீர்நுண்ணொளி
mask n	மறைப்பி
mask v	மறைப்பிடு
masking agent	மறைப்புக் காரணி
mason	கொத்தனார்
mason square	கொத்தனார்ச் சட்டம்
masonry	கற்கட்டு
mass (aggregation)	திரள்
mass (weight)	நிறை
mass consumption	பெருமக்கள் நுகர்வு
mass extinction	கூட்ட மறைவுமை
mass flow	நிறைப் பாய்வு
mass number	நிறை எண்
mass produce	பெருமளவில் உற்பத்தி செய்
mass production	பெருமளவு உற்பத்தி
mass spectrography	நிறை நிறமாலையியல்
mass storage	பெருஞ்சேமகம்
masseter	மெல்லுதசை
mast	பாய்மரம்
mast cell	வளர்ப்பூட்டணு
master clear	முற்றழி
master clock	முதன்மைக் கடிகாரம்
master page	தலைமைப் பக்கம்
master slave system	முதன்மி அடிமை அமைப்பு
masticatory muscle	மென்றரைத்தல் தசை
mastigomycotina	சாட்டைப்பூஞ்சின
mastigophora	சாட்டையன்
mastitis	மடியழற்சி
masturbation	கையின்பம்
mat	பாய்
match	பொருத்து
material	பொருண்மம்
material fact	தொடர்புள்ள தகவல்
materiality	தொடர்புடமை
maternal	தாய்மைய
maternal mortality ratio	தாயிறப்பு விகிதம்
mathematical induction	கணிதத் தூண்டல்
mathematician	கணிதர்
matriarchal theory	தாய்வழிக் கோட்பாடு
matric	நனைபரப்பு
matric potential	நனைபரப்பு ஆற்றநிலை
matrix	தளவணி
matrix (cell nucleus)	அடையணி
matrix space	தளவணி வெளி
matrix space (cell nucleus)	அணியிடை வெளி
matter	பருப்பொருள்
matter waves	பருப்பொருள் அலைகள்
maturation	முதிர்ச்சியடைதல்
mature adj	முதிர்ச்சியடைந்த
mature v	முதிர்ச்சியடை
maturity	முதிர்ச்சி
max	பெரும
Max Planck	மாக்ஸ் ப்ளாங்க்
maxilla	மேல் தாடையெலும்பு
maximax	பெரும்பெருமம்
maximize (GUI)	பெரிதாக்கு (பபவி)
maximum	மீப்பெருமம்

[1] *lentic* - கிடைநீர்; *lotic* - ஓடுநீர்

maxmin	பெருஞ்சிறுமம்
maxterm[1]	திட்டக் கூட்டலுறுப்பு
Maxwell	மேக்ஸ்வெல்
Maxwell law	மேக்குவலின் விதி[2]
McCarthy	மக்கார்த்தி
meadow	பசுநிலம்
mean value theorem	இடைமதிப்புத் தேற்றம்
meaning	பொருள் (மொழியியல்)
means and ends	வழிவளமும் விளைகோளும்
measles	தட்டம்மை
measurable	அளக்கக்கூடிய
measurements	அளவைகள்
meatus	துளையம்[3]
mechanic	எந்திரப்பணியாளர்[4]
mechanical energy	எந்திரவியல் ஆற்றல்
mechanical engineering	எந்திரப் பொறியியல்
mechanical isolation	எந்திரவியத் தனிமையாதல்
mechanical strength	எந்திரவியல் வலிமை
mechanical work	எந்திரவியல் வேலை
mechanics	எந்திரவியல்
mechanism	இயங்குமுறை
Medawar	மெடவார்
median	நடுவிடம்
median cleft	நடுப்பிளவு
median of a triangle	முக்கோணத்தின் நடுக்கோடு
mediastinum	இடையிடம்
medical insurance	மருத்துவக் காப்பீடு
medicinal chemistry	மருந்து வேதியியல்
medicinal plant	மருத்துவத் தாவரம்
medicine	மருந்து
medicine (the field of)	மருத்துவம்
meditation	தியானம்
mediterranean sea	மத்தியதரைக் கடல்
medium	ஊடகம்
medulla	ஊன்
medulla	முகுளம்
medulla oblongata	முகுளம்
medullary cavity	முகுளக் குழி
medullary pyramid	சிறுநீரக நாற்கூம்பு
medullary rays	முகுளக் கதிர்கள்
medullated	மயலின் உறையிடப்பட்ட
medusa	மெடூசா
meeting	கூட்டம் (சந்திப்பு)
mega-	மெகா-
megabyte	மெகாவெணு
megalecithal egg	மிகையுணவு முட்டை
meganephridium	பெருங்கழிவுக்குழல்
megascolex	பெரும்புழுத்தலை
megasphaera	பெருமணியங்கள்
megasporangium	பெருவித்துப்பை
megaspore	பெருவித்து
megasporophyll	பெருவித்திலை
Megger	மெக்கர்
megger	மெக்களவி
Meibomian gland	மெய்போமியச் சுரப்பி
meiosis	குன்றற் பிரிவு
meiospore	குன்றற்பிரிவித்து
meitnerium	மெயினரியம்
melanic acid	மெலனிக அமிலம்
melanin	மெலனின்
melanocyte	நிறமியணு
melanoma	நிறமிப்புற்று

[1] *aka* standard sum term

[2] சரியான ஆங்கில உச்சரிப்பின் மிக அருகான மேக்ஸ்வெல் என்பதன் தமிழியலாக்கம்

[3] *boring* - துளைப்பு

[4] *machinist* - எந்திரவோட்டுநர்

melting point	உருகுநிலை
member	உறுப்பினர்
membrana granulosa	முட்டையகப்பைச் சவ்வு
membrane	சவ்வு
membrane attack complex (MAC)	சவ்வு தாக்கக் கூட்டுமம் (சதாகூ)
membranous urethra	சவ்வியச் சிறுநீர்ப்புறவழி
memorandum	நினைக்குறிப்பு
memory	நினைவகம்
memory address	நினைவக முகவரி
memory engram[1]	நினைவு வரைவம்
memory management	நினைவக மேலாண்மை
memory trace[2]	நினைவு வரைவம்
memory unit	நினைவக அலகு
menaquinone	கே-2 வைட்டமின்
Mendeleev's periodic table	மெஞ்சலீவின் ஆவர்த்தன அட்டவணை
mendelevium	மெஞ்சலீவியம்
mendelian	மெண்டலியர்
Mendelian population	மெண்டலிய இனத்தொகை
mendelism	மெண்டலிசம்
Mendel's laws	மெண்டலின் விதிகள்
meninges	மூளையுறைகள்
meningitis	மூளையுறை அழற்சி
meningococcus	மூளையுறைமணியம்
meningoencephalitis	மூளையுமுறையுமழற்சி
menstrual cycle	மாதவிடாய்ச் சுழற்சி
menstruation	மாதவிடாய்
mentalis	மோவாய்த் தசை
Menten, Maud Leonora	மென்றன், மாட் லியனோரா
menu	பட்டி
menu bar	பட்டிப் பட்டை
menu driven	பட்டியோட்ட
mercantile agent	வணிக முகவர்
mercantilism	வணிகவிசம்
mercaptan[3]	கந்தகால்
merchandise	விற்பொருள்
merchandise salesperson	விற்பொருள் விற்பனையாளர்
merchant middleman	விற்பனை இடைமனிதர்
mercury	பாதரசம்
Mercury	புதன்
Mercury	புதன் (கோள்)
merge	ஒன்றுசேர்
merhyl red	மீத்தைல் சிவப்பு
meridian	குத்துவட்டம்
meridional cleavage	குத்துவட்டப் பிளவுறல்
meristele	மெரிக்கம்பம்
meristem[4]	ஆக்கத்திசு
meristematic tissue[5]	ஆக்கத்திசு
meristematic zone	ஆக்கத்திசுப் பகுதி
meroblastic cleavage	குறைமைப் பிளவுறல்
merocrine gland	பகுதிச் சுரப்பி
merozoite	வளருயிரி
mesangial cell	மெசாஞ்சியப் பேருண்ணி
mesangium	மெசாஞ்சியம்
mesencephalon[6]	நடுமூளை
mesenchyma	இடைக்கூழ்த்திசு
mesenteric	குடற்றாங்கி
mesenteric artery	குடற்றாங்கி தமனி
mesentery	இடைப்படலம்
mesh connection	கண்ணி இணைப்பு
mesh network	கண்ணி வலையம்
mesilylene	மெசிற்றலீன்
mesityl oxide	மெசிற்றைல் மூச்சியைடு
meso-	இடைய-

[1] *aka* memory trace
[2] *aka* memory engram
[3] *aka* thiol
[4] *aka* meristematic tissue
[5] *aka* meristem
[6] *aka* midbrain

mesoblast	இடைமுளையம்
mesocapr	கனிநடுத்தோல்
mesoderm	இடைத்தோல்
mesogamy	உறைவழிச்சேர்க்கை
mesolecithal egg	மிதவுணவு முட்டை
meson	மீசன்
mesonephric	இடைச்சிறுநீர
mesonephros	இடைச்சிறுநீரம்
mesophyll	இலையிடைத்திசு
mesophyte	இடைவாழ்தாவரம்
mesosome	நடுமம்
mesosphere	இடைக்கோளம்
mesosporium	நடுவித்தகம்
mesoxalic acid	இடையாச்சாலிக அமிலம்
Mesozoic era	மைய ஊழி
message	தூதுரை[1]
messaging service	தூதுரை சேவை[2]
messaging system	தூதுரையமைப்பு
messenger RNA	தூதனரி
meta-	மேலமை-
meta-(chemistry)	இடைய- (வேதியியல்)
meta directing (chemistry)	இடைய வழிநடத்தி
meta tag	மேலமைத் தொங்கி
metabolic arthritis	வளர்சிதைமாற்ற மூட்டழற்சி
metabolic intermediate	வளர்சிதைமாற்ற இடைப்பொருள்
metabolism	வளர்சிதைமாற்றம்
metabolite	வளர்சிதைமாறி
metacarpel	உள்ளங்கையெலும்பு
metacentric	கடைமைய
metacentric	நடுமைய
metadata	மேலமைத்தரவு
metafemale[3]	மிகைப்பெண்
metal	உலோகம்
metal oxide semiconductor (MOS)	உலோக மூச்சியைடு குறைகட்டத்தி (உமூகு)
metal oxide semiconductor field effect transistor (MOSFET)	உலோக மூச்சியைடு குறைகட்டத்தி கள விளைவு மாற்றடையன் (கவிமா)
metal sheet	உலோகத் தகடு
metalloids	உலோகவனையங்கள்
metalloprotein	உலோகப்புரதம்
metallurgy	உலோகவியல்
metamere	நீள்துண்டம்
metameric segmentation	நீள்துண்டமாக்கல்
metamerism (chemistry)	பகுதிமாற்றியம்
metamerism (zoology)	பகுதியடுக்கம்
metamorphic rock	வளருருமாற்றப் பாறை
metamorphosis	வளருருமாற்றம்
metanephric	கடைச்சிறுநீர
metanephros	கடைச்சிறுநீரம்
metaphase I	முதல் இடைக் கட்டம்
metaphase II	இரண்டாம் இடைக் கட்டம்
metaphosphoric acid	மேற்பாசுவரிக அமிலம்
metastability	குறைநிலைப்பு
metastasis	உட்பரவல்
metatarsal	உள்ளங்காலெலும்பு
metatheria	புறப்பையன
metaxylem	பின்கட்டைத்திசு
metazoa	விலங்குலகம்
metazoonosis	மேல்விலங்கின்வருநோய்
meteor	எரிவிண்கல்
meteorite	விழுவிண்கல்
meteorites	விண்கற்கள்
meteoroid	விண்வெளிக்கல்
meteorology	வானிலையியல்

[1] செய்தி - *news*

[2] செய்திச் சேவை - *news service*

[3] *aka poly X female*

meter	மீட்டர்
meth- (methane)	மீத்து- (மீத்தேன்)
methane	மீத்தேன்
methanobacteriaaceae	மீத்தேனோபாட்டீரியனையன
methanobacteriales	மீத்தேனோபாட்டீரியைகள்
methanobacterium	மீத்தனோபாட்டீரியம்
methanobacterium	மீத்தேனோபாட்டீரியம்
methanococcaceae	மீத்தேனோமணியனையன
methanococcales	மீத்தேனோமணியைகள்
methanococcus	மீத்தேனோமணியம்
methanogenic	மீத்தேனாக்க
methanogenic archeobacteria	மீத்தேனாக்கத் தொல்பாட்டீரியம்
methanogenium	மீத்தேனாக்கியம்
methanol	மீத்தனால்
methanomicobiaceae	மீத்தேனோநுண்பாட்டீரியனையன
methanomicrobiales	மீத்தேனோநுண்பாட்டீரியைகள்
methanomicrobium	மீத்தேனோநுண்பாட்டீரியம்
methanosarcinaceae	மீத்தேனோபொதியனையன
methanothermaceae	மீத்தேனாக்கவெப்பவிரும்பியனையன
methanothermus	மீத்தேனாக்கவெப்பவிரும்பி
methenobrevibacter	மீத்தேனோசுருக்கப்பாட்டீரியம்
methionine	மீத்தயனின்
method	முறை
methodology	முறையியல்
methoxy	மீத்தமூச்சிய
methyl	மீத்தைல்
methyl orange	மீத்தைல் ஆரஞ்சு
methylene	மெத்திலீன்
methylene blue	மெத்திலீன் நீலம்
methylococcaceae	மீத்தைல்மணியனையன
methylococcus	மீத்தைல்மணியம்
methylomonas	மீத்தைலலகியம்
metre bridge	மீட்டர் பாலம்
metric system	மெட்டிரிக அமைப்பு[1]
metrical characters	அளவிடு பண்புகள்
metropolitan area network	நகர்ப்பரப்பு வலையம்
METSAT	வானிலையாய்கோள்
mevalonic acid	மெவலானிக அமிலம்
Meyerhof	மேயர்ஹாஃப்
Meyer's relation	மேயரின் உறவு
mica	மைக்கா
micanite	மெந்தாமைக்கா[2]
micelle	மிசல்
Michaelis - Menten equation	மிசேலமென்றனின் சமன்பாடு
Michalis, Leonor	மிசயீலஸ், லியோனார்
Michelson's method	மைக்கல்சனின் முறை
miconazole	மைக்கனசோல்
miconazole cream	மைக்கானசால் பூச்சு
MICR (magnetic ink character recognition)	காமைவவு (காந்த மை வரியுரு உணர்தல்)
micro-	நுண்-
micro-	மைக்குரோ-
microbacterium	நுண்பாட்டீரியம்
microbe	நுண்ணியிரி
microbial culture	நுண்ணுயிரி வளர்த்தல்
microbiology	நுண்ணியிரியல்
microbiostasis	நுண்ணுயிர்நிலைபெறல்
microcapillary	அதிநுண்குழல்

[1] மெட்ரிக் தவறு; ட தன்னுடன் தானே மயங்கும்; வல்லின ஒற்றுக்கள் மொழியீற்றில் வாரா.

[2] மென்தாளிட்ட மைக்கா

microchondrial matrix	ஆற்றலாக்கியணி
micrococcaceae	நுண்மணியனையன
micrococcus	நுண்மணியம்
microcomputer	நுண்கணினி
microcrystal	நுண்படிகம்
microcystis	நுண்மையம்
microeconomics	நுண்பொருளியல்
microfilament	நுண்சிற்றிழை
microform	நுண்வடிவம்
microgamete	நுண்ணினவணு
microglia	நுண்பசையணு
microglial cell	நுண்பசையப் பேருண்ணி
microinjection	நுண்ணுள்ளேற்றல்
microlecithal egg	குற்றுணவு முட்டை
micron	நுண்மன்
micronephridium	நுண்கழிவுக்குழல்
micronutrients	நுண்ணூட்டங்கள்
microparticle	நுண்துகள்[1]
microphone	நுண்ணொலியன்
micropipette	நுண்குழலளவி
micropolitics	நுண்ணரசியல்
microprocessor	நுண்ணலசி
micropropagation	நுண்பெருக்கம்
micropyle	விதைத்துளை
microscope	நுண்ணோக்கி
microscopic	நுண்ணளவு
microscopy	நுண்ணோக்கவியல்
Microsoft	மைக்குரோசாட்டு
Microsoft Access	மைக்குரோசாட்டு அக்கசு
Microsoft Excel	மைக்குரோசாட்டு எக்குசல்
Microsoft Word	மைக்குரோசாட்டு வேர்டு
microsome	நுண்மெய்யம்
microsporangium	நுண்வித்துப்பை
microspore	நுண்வித்து
microsporophyll	நுண்வித்திலை
microtome	நுண்வெட்டி
microtubule	நுண்குழலம்
microvillus	நுண்விரலி
microwave	நுண்ணலை
microwave oven	நுண்ணலை கணப்பு
mid brain[2]	நடுப்பக்க மூளை
midbrain	நடுமூளை
middle	நடு
middle ear[3]	நடுச்செவி
middle frontal gyrus	நடு முன்பக்க மேடு
middle lamella	நடு மென்தட்டு
middleman	இடைமனிதர்
MIDI (Musical Instrument Digital Interface)	இகவெயி (இசைக் கருவி எண்ணியல் இடைமுகம்)
midpoint	நடுப்புள்ளி
midrange	நடுவொலிப்பி
midrib	நடுநரம்பு
migration	குடிப்பெயர்ச்சி
milch cow	பால்மாடு
milestone	படிக்கல்
milieu interior	உட்சூழல்
milk of lime	சுண்ணாம்புப் பசை
Milky Way	பால்வீதி
Miller index	மில்லரின் எண்
milli-	மில்லி-
Millikan	மில்லிக்கன்
Millikan's oil drop experiment	மில்லிக்கனின் எண்ணெய்த் துளி பரிசோதனை
million	இருமடியாயிரம்
million instructions per second (MIPS)	நொடிக்கு --- இருமடியாயிரம் நிரலங்கள் (நொவிநி)
millipede	ஆயிரங்காலி
Millon's test	மில்லனின் சோதனை
min	சிறும
mine v	சுரங்கு

[1] *corpuscle* - தனித்துகள்

[2] *aka* mesencephalon

[3] *aka* tympanum

mineral	கனிமம்[1]
mineral oil	கனிம எண்ணெய்
mineralocorticoid	கனிமப்புரணித்திரலனையம்
minicomputer	சிறுகணினி
mini-drafter	சிறுவரைவுப்பொறி
minimax	சிறும்பெருமம்
minimize (GUI)	சிறிதாக்கு (பபவி)
minimum	மீச்சிறுமம்
minimum sum of products	பெருக்கல்களின் குறுகிய கூட்டல்
mining	சுரங்கியம்
minor (person)	இளவர்
minor axis	குற்றச்சு
minor calyces	சிறுகோப்பையங்கள்
minor determinant	சிற்றணிக்கோவை
minor muscle	சிறுதசை
minterm[2]	திட்டப் பெருக்கலுறுப்பு
minute (angle)	கலை (கோணம்)
minute (time)	மணித்துளி
minutes (of meetings)	செயற்குறிப்பு
MIPS (million instructions per second)	நொவிநி (நொடிக்கு --- இருமடியாயிரம் நிரலங்கள்)
mirror	ஆடி
mirror image	ஆடி நிழலுறு
mirroring	ஆடியளித்தல்
misalignment	நேரமையாமை
misandry	ஆண்வெறுப்பு
miscellaneous	பலவகைப்பட்ட
miscible	கலக்கக்கூடிய
misconduct	ஒழுக்கக்கேடு
misogyny	பெண்வெறுப்பு
missile	ஏவுகணை
mission	திட்டநோக்கம்
missionary salesperson	திட்டநோக்க விற்பனையாளர்
mist	மூடுபனி
mistake	தவறுதல்
miter	சாய்மடிப்பு
mitered closer	சாய்மடிப்பு மூடுகல்
mitigation	இடர்குறைத்தல்
mitochondrion	ஆற்றலாக்கி
mitosis	இழையுருப்பிரிவு
mitotic spindle	பிரிவுக் கதிராணி
mitral valve[3]	இருகுமிழ் தடுக்கிதழ்
mixed ether	கலப்பு ஈத்தர்
mixed hearing loss	கலப்புச் செவிக் குறைபாடு
mixed inflorescence	கலப்பு மஞ்சரி
mixed spadix	கலப்பு மடற்கூர்முனை
mixer	கலப்பி
mks (meter kilogram second)	மீகிநொ (மீட்டர் கிலோகிராம் நொடி)
mnemonic	நினைவுத்துணை
mobasic acid	ஒற்றைக் காரத்துவ அமிலம்
mobile	அசையும்
mobile phone	கைப்பேசி
mobility	அசைவுமை
mobilization	அசைவாக்கல்[4]
mobilize	அசைவாக்கு
mobius strip	மோபியசுப் பட்டை
modal window	நிலமச் சாளரம்
mode	நிலமம்
model	ஒப்புரு[5]
modeling	ஒப்புருவாக்கம்
modem	இணக்கி
moderately hydraulic lime	நடுத்தர நீர்த்த சுண்ணாம்பு
moderator (nuclear reaction)	மிதமாக்கி (அணுக்கரு வினை)
modern	இக்கால
modernization	இக்காலமயமாக்கல்
modification	மாற்றமைவு
modify	மாற்றியமை
modifying genes	மாற்றமை மரபணுக்கள்

[1] *ore* - தாது

[2] *aka* standard product term

[3] *aka* bicuspid valve

[4] *animation* - அசைவூட்டல்

[5] *sample* - மாதிரிக்கூறு

modular	பகுதிம
modularity	பகுதிமம்
modulation	இணக்கேற்றம்
modulation factor	இணக்கேற்றக் காரணி
modulation index	இணக்கேற்றச் சுட்டெண்
modulator	இணக்கேற்றி
module	மாற்றலகு
modulo operation	மட்டுச் செயலம்
modulus (complex number)	மட்டு
modulus (division)	வகுமீதி
modulus (strength of solids)	குணகம்
moiety	பகுதி (வேதியியல்)
moist vapor theory	ஈர ஆவி கோட்பாடு
moisture	ஈரப்பதம்[1]
molal depression constant	மோலிலத் தாழ்வு மாறிலி
molal elevation constant	மோலில உயர்வு மாறிலி
molality	மோலிலம்
molar (anatomy)	கடைவாய்ப் பல்
molar (chemistry)	மோலிர
molar mass	மோலிர நிறை
molar volume	மோலிரப் பருமன்
molarity	மோலிரம்
molasses	கரும்புப்பாகு
mold	வார்ப்புரு
mold (fungus)	பூசணம்
molding	கடைதல் (தச்சு)
molding	வார்ப்பெடுத்தல்
mole	மோல்
mole fraction	மோல் விகிதம்
molecular beam	மூலக்கூறு கற்றை
molecular biology	மூலக்கூறு உயிரியல்
molecular weight	மூலக்கூறு எடை
molecularity	மூலக்கூறு எண்
molecule	மூலக்கூறு
Molisch test	மாலிசுச் சோதனை
mollusca	மெல்லுடலிகள்
mollusk	மெல்லுடலி
molybdenum	மாலித்தினம்
moment	திருப்புதிறன்[2]
moment of force	விசையின் திருப்புதிறன்
moment of inertia	நிலைமத் திருப்புதிறன்
momentum	உந்தம்
monad	ஒருவி
monadelphous stamens	ஒருகற்றை மகரந்தத்தாள்கள்
monadic	ஒற்றைய
monarchy	முடியாட்சி
monazite	மோனசைட்டு
Mond process	மாண்டு வழிமுறை
Monday	திங்கட்கிழமை
monera	மொனிரன்கள்
monetary	பண
monetary policy	பணக்கொள்விதி
monitor	கண்காணி
monitor (computer)	காண்திரை
monkey	குரங்கு
mono-	ஒற்றை-
monoacidic base	ஒற்றை அமிலத்துவ காரம்
monoatomic	ஒற்றையணு (வேதியியல்)
monocarboxylic acid	ஒற்றைக் கரிமமிலம்
monocarpellary	ஒற்றைச்சூலிலை
monochasium	ஒற்றைப்பிரிவன்

[1] *humidity* - நீர்ப்பதம்

[2] திருப்புத்திறன் தவறு; வினைத்தொகையில் வல்லினம் மிகாது.

monochlamydeae	ஒருறையங்கள்
monochlamydeous	ஒருறைய
monochrome	ஒற்றைநிற
monoclinic	ஒற்றைச்சரிவு
monoclonal	ஒற்றைக்குளோன்
monoclonal antibiotic	ஒற்றைக்குளோன் உயிரியெதிர்ப்பி
monoclonal antibody	ஒற்றைக்குளோன் நோயெதிர்ப்பி
monocot	ஒற்றை விதையிலை
monocotyledonae	ஒருவிதையிலையன
monocyte	ஒற்றையணு
monoecious	ஓரிடத்து
monoglyceride	ஒற்றைக்கிளிசரைடு
monograph	தனியுரை
monohybrid	ஒற்றைக்கலப்பினம்
monohydric	ஒற்றை நீர்மூச்சிய
monohydroxy alcohol	ஒற்றைநீர்மூச்சிய ஆல்ககால்
monoid	குலவனையம்
monolayer	ஒற்றைப் படலம்
monolithic	ஒற்றைக்கட்டு
monomer	ஒருமம்
monomial (expression)	ஒருறுப்புக்கோவை
mononucleate	ஒற்றைக்கருவின
mononucleotide	ஓரணுக்கருவைடு
monoploidy	ஒற்றைமரபெண்
monopolize	தனியாதிக்கமாக்கு
monopoly	தனியாதிக்கம்
monosaccharide	ஒற்றைச்சர்க்கரைடு
monostable	ஒற்றை நிலைப்பான
monosubstituted	ஒற்றைப் பதிலீட்டு
monothecous stamen	ஒருமடல் மகரந்தத்தாள்
monotone	ஒற்றைச்சுரம்
monotonic	ஒற்றைச்சுர
monotremata[1]	ஒற்றைக்கழியன
monotrichous	ஒற்றைக் கசையிழை
mons pubis	பூப்பெலும்பு மேடு
Monte Carlo method	சூதாட்ட முறை
Montreal	மாந்திரியால்
Montreal Protocol	மாந்திரியால் விதிமுறை
moon	நிலா
moral	அறமுறை
mordant	கடிப்பி (சாயமிடல்)
more than cumulative frequency table	கீழ்வரம்பு திரட்டு அலைவெண் அட்டவணை
morel	மோரல்
Morner's test	மோனரின் சோதனை
morph	மாற்றுரு
Morpheus	கனவியன்[2]
morphine	கனவியம்
morphing	மாற்றுருவாதல்
morphogenesis	புறத்தோற்றமாக்கம்
morphological character	உருவியல் பண்பு
morphology	உருவியல்[3]
mortar	கல்வம்
mortar and pestle	கல்வமும் குழைவியும்
mortgage	அடமானம்
mortise lock	குழிப்பூட்டு
morula	கருக்கோளமுன்பி
MOS (metal oxide semiconductor)	உமூகு (உலோக மூச்சியைடு குறைகட்டத்தி)
mosaic	வடிவடுக்கு
mosaic tile	வடிவடுக்கு ஓடு
Moseley	மோஸ்லீ
MOSFET (metal oxide semiconductor field effect transistor)	கவிமா (உலோக மூச்சியைடு குறைகட்டத்தி கள விளைவு மாற்றடையன்)
mosquito	கொசு

[1] *aka prototheria*

[2] கிரேக்கப் புராணத்தில் கனவுக் கடவுள்

[3] வடிவியல் - *geometry*

moss	பாசி
moss stage	பாசி நிலை
most significant bit	மீப்பொருளுமை இணு
moth	விட்டிற்பூச்சி
motherboard	தாய்ப்பலகை
motility	இயங்குமை
motive	குறிநோக்கு
motor	உந்துவி[1]
motor areas	உந்துவிப் பகுதிகள்
motor skills	உந்துவத் திறமை
motor vehicle insurance	உந்துவண்டிக் காப்பீடு
mottle	வண்ணப்புள்ளி
mounting (onto something)	ஏறுதல்
mounting (something)	ஏற்றுதல்
mounting of specimen	மாதிரியனேற்றல்
mouse	சுட்டெலி[2]
mouse pad	சுட்டெலித் தளம்
mouse pointer	சுட்டெலிச் சுட்டி
mouth to mouth resuscitation	வாய்க்கு வாய் மீட்டெழுப்பல்
move	நகர்த்து
movement	இயக்கம்
movement of variation	மாறுபாட்டு இயக்கம்
moving average	நகரும் சராசரி
moving coil instrument	அசையும் சுருளிக் கருவி
moving iron instrument	அசையும் இரும்புக் கருவி
Moving Pictures Experts Group (MPEG)	அசைபட நிபுணர் தொகுதி (அநிதொ)
MPEG (Moving Pictures Experts Group)	அநிதொ (அசைபட நிபுணர் தொகுதி)
Mrigal	மிரிகளம்
mRNA	தூதனரி
mu	மியூ
mucic acid	மியூயிக அமிலம்
mucilage	கொழகொழப்பு
mucin	மியூசின்
mucopolysaccharide	கோழைப்பலசர்க்கரைடு
mucoprotein	கோழைப்புரதம்
mucor	மியூக்கர்
mucor mucedo	மியூக்கர் மியுசிடோ
mucosa[3]	கோழைச்சவ்வு
mucosa associated lymphoid tissue (MALT)	கோழைச்சவ்வின் நிணவனைய திசு (கோநிதி)
mucous	கோழைய
mucous membrane[4]	கோழைச்சவ்வு
mucus	கோழை
mudslide	சகதிச்சரிவு
mulatto	நிறக்கலப்பினர்
Muller	முல்லர்
Mulliken's scale	மல்லிக்கனின் அளவம்
mullion	நடுச்சட்டம்
multiaccess	பலவணுகு
multiaddress	பலமுகவரி
multicarpellary	பலசூலிலை
multicellular	பலவணு (உயிரியல்)
multicostate	பலநரம்புடைய
multifoliate	பலவங்கை
multilateral	பலபக்க
multilayer	பலபடல
multimedia	பல்லூடகங்கள்
multimedia message	பல்லூடகத் தூதுரை
multimedia messaging system	பல்லூடகத் தூதுரையமைப்பு
multimeter	பலநோக்களவி
multinational company	பன்னாட்டு நிறுமம்

[1] எந்திரம் - *machine;* முடுக்கி - *accelerator*

[2] *don't misspell it as* சுண்டெலி; *pointer* - சுட்டி

[3] *aka mucous membrane*

[4] *aka mucosa*

multinational corporations	பன்னாட்டுக் கூட்டகங்கள்
multipass	பலகடவு
multipass transmembrane proteins	பலகடவு சவ்வூடு புரதம்
multipennate	பலயிறக
multiple alignment	பன்மடி நேரமைத்தல்
multiple allele	பன்மடி மரபுரு
multiple angles	பன்மடிக் கோணங்கள்
multiple bar diagram	பலபட்டைப் படவரைவு
multiple bond	பன்மடிப் பிணைப்பு
multiple factor hypothesis	பன்மடிக் காரணி கருதுகோள்
multiple fruit	கொத்துக்கனி
multiple life policy	பன்மடி ஆயுட் காப்பிதழ்
multiple sclerosis[1]	பன்மடி திசுக்கடினம்
multiple shops	பன்மடிக் கடைகள்
multiplex	பலவழி
multiplexer	பலவழியாக்கி
multiprocessing	பலவலசல்
multiprogramming	பலநிரலாக்கம்
multipurpose	பலபயன்
multitasking	பலசெயல்
multithreading	பலவிழையாக்கல்
multiuser	பலபயனர்
multivariate	பலமாறி
multivibrator	பலவதிர்வி
mumps	பொன்னுக்குவீங்கி
mural	சுவர்வரைவு[2]
murein[3]	புரதைச்சர்க்கரைடு
murrel	விரால்
musaceae	வாழையனையன
musci	பாசிகள்
muscle	தசை
muscle contraction	தசைக்குறுக்கம்
muscle fatigue	தசைச்சோர்வு
muscle fiber	தசையிழை
muscle pull	தசைப்பிடிப்பு
muscle tear	தசைக்கிழிவு
muscle tone	தசையிறுக்கம்
muscles of expiration	மூச்சுவிடு தசைகள்
muscles of facial expression	முகபாவத் தசைகள்
muscles of inspiration	மூச்செடு தசைகள்
muscular artery	தசைத் தமனி
muscular dystrophy	தசை ஊட்டத்தீங்கு
muscular tissue	தசைத் திசு
museum	அருங்காட்சியகம்
mush winding	மசுக் கண்டு
mushroom	காளான்
Musical Instrument Digital Interface (MIDI)	இசைக் கருவி எண்ணியல் இடைமுகம் (இகவெயி)
mussel	மட்டி
mutagenic	விகாரமாக்க
mutarotation	திருப்பமாற்றம்
mutase	இடமாற்றாக்கி
mutation	விகாரம்
mutation agents	விகாரமாக்கிகள்
mute (audio)	ஒலியடக்கு
muton	விகாரி
mutual fund	பன்மய நிதி
mutual induction	ஒன்றையொன்று தூண்டல்
mutualism	ஒத்துயிரல்
mutually exclusive	ஒன்றையொற்று தவிர்க்கும்
myalgia	தசைவலி
myasthenia gravis	கடுந்தசைவலுவின்மை
mycelium	பூஞ்சைவலை
-mycetes	-பூஞ்சவை

[1] *aka disseminated sclerosis*

[2] *poster* - சுவர்ப்படம்

[3] *aka peptidoglycan*

-mycetidae	-பூஞ்சிவை
mycetism	காளான்நச்சு
mycetoma	காளாங்கழலை
mycobacterium	பூஞ்சைப்பாட்டீரியம்
mycobacterium leprae	தொழுநோய்ப் பூஞ்சைப்பாட்டீரியம்
mycobacterium tuberculosis	எலும்புறுக்கிப் பூஞ்சைப்பாட்டீரியம்
mycology	பூஞ்சையியல்
mycoplasma	அடுபூஞ்சை
mycoplasma	பூஞ்சைக்குழைமியம்
mycoplasmataceae	பூஞ்சைக்குழைமியனையன
mycorrhiza	வேர்ப்பூஞ்சை
mycosis	பூஞ்சைநோய்
-mycota	-பூஞ்சன
-mycotina	-பூஞ்சின
mycovirus	பூஞ்சைவைரசு
mydriates	கண்விரிப்பி
Myelin sheath	மயலின் சூழுறை
myeloid progenitor	ஊனுண்டாக்கி
myeloma	ஊன்கழலை
myeloperoxidase	ஊனதிமூச்சியைடூக்கி
myocardial infarction	இதயத் தசையிறப்பு
myocarditis	இதயத்தசைச்சுவரழற்சி
myocardium	இதயத்தசைச்சுவர்
myoepithelium	தசைமேற்சவ்வு
myofibril	தசைச்சிற்றிழை
myoglobin	மயோகுளோபின்
myometrium	கருவகத் தசையுறை
myopia	கிட்டப்பார்வை
myosin	தசைப்புரதம்
myotics	கண்சுருக்கி
myremecophily	எறும்புச்சேர்க்கை
myriapoda	பலகாலிகள்
myricyl	மைரிசில்
myristic acid	மைரிட்டிக அமிலம்
myxoedema	கோழைவீக்கம்
myxomycota	அணுச்சுவர்ப்பூஞ்சன
myxotroph	கலப்பூட்டி

N

N-acetyl glucosamine	*N*-அசிற்றைல் குளுக்கோசமீன்
NAD (nicotinamide adenine dinucleotide)	நிடியீ (நிக்கோட்டினமைடு அடினீன் ஈரணுக்கருவைடு)
NAD+	ஏநிடியீ[1]
NADH	இநிடியீ[2]
NADP (nicotinamide adenine dinucleotide phosphate)	நிடியீபா (நிக்கோட்டினமைடு அடினீன் ஈரணுக்கருவைடு பாசுவேட்டு)
NAFTA (North American Free Trade Agreement)	வமேதவி (வட அமெரிக்கத் தடங்கலற்ற வியாபார உடன்பாடு)
Nagpur plan	நாகபுரி திட்டம்
nail body	நகவுடல்
nail fold	நக மடிப்பு
nail groove	நகப்பள்ளம்
NAND	இல்லும்மை[3]
nano-	நானோ-
naphtha	நாத்தா
naphthalene	நாத்தலீன்
Napier	நேப்பியர்
Napier's bones[4]	நேப்பியரின் குச்சிகள்
Napier's rods[5]	நேப்பியரின் குச்சிகள்
napiform	பம்பரவடிவம்
narcosis	உணர்திரிதல்
narcotic	உணர்திரிப்பி
narrow spectrum antibiotic	குறும்பயன் உயிரியெதிர்ப்பி
NASA (National Aeronautics and Space	நாவா (நாட்டு வானூர்தியியல் மற்றும்

[1] *NADH* - இநிடியீ

[2] *NAD+* - ஏநிடியீ

[3] *A* இல்லும்மை *B* - *A*யும் *B* இல்லாததும்

[4] *aka Napier's rods*

[5] *aka Napier's bones*

Administration)	வான்வெளியியல் நிர்வாகம்)
nasal	மூக்கிய
nasal bone	மூக்கெலும்பு
nasal cavity	மூக்குக்குழி
nasal cavity	மூக்குப்பள்ளம்
nascent	பிறவிநிலை
nasolacrimal duct	மூக்குக்கண்ணீர் நாளம்
nasopharyngeal carcinoma	மூக்குத்தொண்டை தசைப்புற்று
nasopharynx	மூக்குத்தொண்டை
nastic growth movement	வளைவ வளரியக்கம்
nation state	நாட்டரசு
national	நாட்டு
national (Indian)	தேசிய
National Aeronautics and Space Administration (NASA)	நாட்டு வானூர்தியியல் மற்றும் வான்வெளியியல் நிர்வாகம் (நாவா)
National Bank	தேசிய வங்கி
National Bureau of Animal Genetic Resources	தேசிய விலங்கு மரபியல் வளங்கள் பேழையகம்
National Bureau of Fish Genetic Resources	தேசிய மீன் மரபியல் வளங்கள் பேழையகம்
National Bureau of Plant Genetic Resources	தேசிய தாவர மரபியல் வளங்கள் பேழையகம்
National Center for Biotechnology Information (NCBI)	நாட்டு உயிரியத் தொழில்நுட்பத் தகவல் மையம் (நாதமை)
National Electronic Funds Transfer (NEFT)	தேமிமா (தேசிய மின்பண மாற்றல்)
national family welfare program	தேசியக் குடும்பநலத் திட்டம்
national highway	தேசிய நெடுஞ்சாலை
national park	தேசியப் பூங்கா
National Planning Commission	தேசியத் திட்டமிடு ஆணையம்
National Social Assistance Programme (NSAP)	தேசிய சமூக உதவித் திட்டம்
nationalisation	நாட்டுடைமையாக்கல்
natural killer cells	இயற்கொல்லி உயிரணுக்கள்
natural numbers	இயலெண்கள்
natural resources	இயற்கை வளங்கள்
Natural Resources Defense Council	இயற்கை வளக் காப்பு மன்றம்
natural sciences	இயற்கை அறிவியல்கள்[1]
natural selection	இயற்கைத் தேர்வு
nausea	வயிற்றுக்குமைச்சல்
navigate	வழிகாண்
near earth objects	புவியருகு பொருட்கள்
nebula	நெபுலம்
necessary and sufficient condition	தேவையானதும் போதுமானதுமான நிபந்தனைகள்
necessity	அவசியத்தேவை
neck	கழுத்து
necrose	இறப்படை
necrosis	திசுவிறப்பு
necrotroph	திசுச்சேதவூட்டி
nectarin	நெட்டரின்

[1] *physical sciences* - இயற்பிய அறிவியல்கள்

NEFT (National Electronic Funds Transfer)	தேசிய மின்பண மாற்றல் (தேமிமா)
negation	மறுப்பு
negative	எதிர்ம
negative acknowledgement	ஏலாமையறிவித்தல்
negative catalyst	எதிர்ம வினையூக்கி
negative chemotaxis	வேதித்தூண்டல் விலகல்
negative curvature	எதிர்ம வளைவம்
negative feedback	எதிர்மப் பின்னூட்டம்
negative geotropism	புவிவிலகியக்கம்
negative integers	எதிர்ம முழுவெண்கள்
negative interaction	கேடுறு இடைவினை
negative logarithm	எதிர்ம மடக்கை[1]
negative matrix	எதிர்மத் தளவணி
negative numbers	எதிர்ம எண்கள்
negative phototropism	எதிர்ம ஒளிநாட்டம்
negative staining	எதிர்மச் சாயமிடல்
negligible	புறக்கணிக்கத் தக்கது
negotiable	பேசத்தகு
negotiable instrument	பேசத்தகு ஆவணம்
negotiate	ஒப்புப்பேசு
negotiation	ஒப்புப்பேசல்
neighborhood	அண்மையம்
neisseria	நெய்சரியங்கள்
neisseriaceae	நெய்சரியனையன
nematocyst	கொட்டுப்பை
nematode	உருளைப்புழு
neodymium	நியோடிமியம்
Neogene period	புதுவெழு காலம்
neo-Lamarckism	புதுவிலமார்க்கிசம்
neon	நியான்
neonatal	பிறந்தவுடன்
neo-pentane	புதுவைந்தவேன்
neoplasm	புதுப்பெருக்கம்
neoprene	நாகுவீன்[2]
nepenthes	துயர்நீக்கி
nephridia	சிறுநீரியன்
nephridiopore	கழிவுத்துளை
nephridium	கழிவுக்குழல்
nephritis	சிறுநீரகவழற்சி
Nephrolepis	வெப்பமண்டலப்பெரணிகள்
nephron	சிறுநீர்ப்பிரிப்பி
nephrostome	கழிவாய்
Neptune	நெட்டியூன்
Neptune	நெட்டூன்
neptunium	நெட்டுனியம்
Nereis	நீரிசு
Nernst	னெர்ன்ஸ்ட்
Nernst equation	நெரினசரின் சமன்பாடு
nerve cell[3]	நரம்பணு
nerve center	நரம்பு மையம்
nerve cord	நரம்பு வடம்
nerve fiber	நரம்பு இழை
nerve signal	நரம்பு நிமிண்டல்
nerve trunk	நரம்புத்தண்டு
nervous coordination	நரம்பு ஒருங்கிணைவு
nervous system	நரம்பமைப்பு (விலங்கியல்)
nervous tissue	நரம்புத் திசு
nested if statement	பின்னலெனிற் கூற்று
nested loop	பின்னல்மடக்கு
nesting (computer)	பின்னல் (கணினியியல்)
net (opp gross)	நிகர
Net National Income (NNI)	நிகர நாட்டு வருமானம் (நிநாவ)

[1] *antilogarithm* - எதிரியமடக்கை

[2] குளோரோநான்கவீன் பன்மம்

[3] *aka neuron*

Net National Product (NNP)	நிகர நாட்டு உற்பத்தி (நிநாவு)
net user	வலையப் பயனர்
network	வலையம்
network connectivity	வலைய இணைப்புமை
Network Interface Card (NIC)	வலைய இடைமுக அட்டை (வயிடை)
network topology	வலைய இடவியல்
neural fold	நரம்பு மடிப்பு
neural groove	நரம்புப் பள்ளம்
neural hearing loss	நரம்புச் செவிக் குறைபாடு
neural network	நரம்பவலையம்
neuraminic acid	நரம்பமினிக அமிலம்
neuraminidase	நரம்பமினவூக்கி
neurilemma	நரம்புமி
neurohypophysis	பின்பிட்டூட்டரி
neuromelanin	நரம்புமெலனின்
neuromuscular junction	நரம்புத்தசைச் சந்தி
neuron[1]	நரம்பணு
neuropore	நரம்புத் துளை
neurotoxin	நரம்புநச்சுவம்
neurotransmission	நரம்பாலனுப்பீடு
neurotransmitter	நரம்பாலனுப்பி
neurula	நரம்புடைக்கரு
neurulation	நரம்புடையாதல்
neutral	நடுநிலை
neutral equilibrium	நடுநிலைப்புச் சமநிலை
neutral red dye	நடுநிலைச் சிவப்புச் சாயம்
neutralization	நடுநிலையாக்கம்
neutrino	நியூட்டிரினோ
neutron	நியூட்டிரான்
neutrophil	நடுவிரும்பி
New Delhi	புது தில்லி
New Hampshire	நியூ காம்சயர்
newel post	படிக்கால்
news group	செய்திக் குழு
news service	செய்திச் சேவை[2]
newt	நியூட்டு
Newton's first law of motion	நியூட்டனின் இயக்க முதல் விதி
Newton's law of cooling	நியூட்டனின் குளிர்வு விதி
Newton's rings	நியூட்டனின் வளையங்கள்
N-gram	பலசொற்றுகள்[3]
niacin	நயாசின்
nibble	நணு
NIC (Network Interface Card)	வயிடை (வலைய இடைமுக அட்டை)
Nicholson	நிக்கல்சன்
nichrome	நிக்குரோம்
nickel	நிக்கல்
Nicol prism	நைக்கல் பட்டகம்
nicotinamide	நிக்கோட்டினமைடு
nicotinamide adenine dinucleotide (NAD)	நிக்கோட்டினமைடு அடினீன் ஈரணுக்கருவைடு (நிடியீ)
nicotinamide adenine dinucleotide phosphate (NADP)	நிக்கோட்டினமைடு அடினீன் ஈரணுக்கருவைடு பாசுவேட்டு (நிடியீபா)
nicotine	நிக்கோட்டின்
nicotinic acid	நிக்கோட்டினிக அமிலம்
nictitate	சிமிட்டு
nictitating membrane	சிமிட்டுச் சவ்வு
Niels Bohr	நீல்ஸ் போர்
nil balance	சுழி இருப்பு
ninhydrin	நின்னைதிரின்
niobium	நியோபியம்

[1] *aka nerve cell*

[2] *messaging service* - தூதுரைச் சேவை

[3] பல சொல் + துகள்

nipple	பாற்காம்பு
Nirodh	நிரோது
nitrate	உப்பியேட்டு
nitrate oxidizing bacteria	உப்பியேட்டு மூச்சியமேற்ற பாட்டீரியம்
nitrating mixture	உப்பியோவேற்றக் கலவை
nitration	உப்பியோவேற்றம்
nitric	உப்பிக
nitride	உப்பியைடு
nitrification	உப்பியைட்டாக்கம்
nitrile	சயனலி
-nitrile	-சயனலி
nitrite	உப்பியைட்டு
nitro	உப்பியோ
nitro compound	உப்பியோ சேர்மம்
nitrobacter	உப்பியப்பாட்டர்
nitrococcus	உப்பியமணியம்
nitrogen	உப்பியம்
nitrogen fixing gene	உப்பியம் நிலைப்பி மரபணு
nitrogenation	உப்பியவேற்றம்
nitrogenous	உப்பியமுடைய
nitroprusside	உப்பியப்புருசைடு
nitrosation	உப்பிசவேற்றம்
nitroso	உப்பிசோ
nitrosococcus	உப்பிசோமணியம்
nitrosofication	உப்பிசவாக்கம்
nitrosolobus	உப்பிசோமடலம்
nitrosomonas	உப்பிசோவலகியம்
nitrosomonas	உப்பியவலகியம்
nitrosovibrio	உப்பிசோவதிரியம்
nitrospira	உப்பியச்சுருளியம்
nitrosyl	உப்பிசைல்
nitrous	உப்பிச
NMOS (n-type metal oxide semiconductor	எவுமூகு (எதிரிய உலோக முச்சியைடு குறைகடத்தி)
NMR (nunclear magnetic resonance)	அகாவொ (அணுக்கரு காந்த ஒத்ததிர்வு)
NNI (Net National Income)	நிநாவ (நிகர நாட்டு வருமானம்)
NNP (Net National Product)	நிநாவு (நிகர நாட்டு உற்பத்தி)
nobelium	நோபெலியம்
noble gas	உயரிய வளிமம்
noble metal	உயரிய உலோகம்
nocardia	நோக்கார்டியங்கள்
nocardioforms	நோக்கார்டியவுருக்கள்
nocardiopsis	நோக்கார்டியனவம்
node	கணு
nodule	சிறுகணு
nodulose roots	கணுவுடை வேர்கள்
noise	ஓசை
noise pollution	ஓசை மாசுறுதல்
nomenclature	பெயரிடுமுறை
Nomex	நோமச்சு
nominal	பெயரளவு
nominal rate	பெயரளவு வீதம்
nominal value	பெயரளவு மதிப்பு
nominalistic species concept	பெயரிடு இனக் கருத்துரு
nomination	நியமனம்
nona-	ஒன்பத-
nonadecane	பத்தொன்பதவேன்
nonane	ஒன்பதவேன்
non-aqueous	நீரற்ற
non-bio-degradable	மக்காத
non-biological	உயிரியமல்லாத
nonbonding orbital	பிணைப்பிலா அலைமண்டலம்
noncollinear	கோடமையா
noncompetitive inhibition	போட்டியில்லா மறிப்பு[1]
nonconductor	அல்கடத்தி
nonconservative force	பாதைசார் விசை
non-contact force	தொடாவிசை

[1] *uncompetitive inhibition* - போட்டியற்ற மறிப்பு

nonconventional	மரபேற்புசாரா
nonconvertible	மாறுதகா
noncoplanar	சமதளமற்ற
noncumulative preference share	திரளா முன்விருப்பப் பங்கு
noncyclic	சுழலில்லா
nondestructive	அல்லிடிமான
nondisjunction	பிரிப்பின்மை
nonelitist theory	உயர்குடியின்மைக் கோட்பாடு
non-endospermic	உள்விதையற்ற
nonerasable	அழியுறா
nonessential amino acids	அவசியமற்ற அமினோ அமிலங்கள்
nonexecutable statements	செயற்படுத்தாக் கூற்றுகள்
nonexistence	இல்லாமை
nonfiction	அல்புனைவு
nonillion (short scale)	பதின்மடியாயிரம்
non-impact printing	தாக்கமற்ற அச்சிடல்
noninertial frame	நிலைமமற்ற சட்டம்
non-insulin dependent diabetes mellitus (NIDDM)[1]	இரண்டாம் வகை நீரிழிவு
non-intervention	தலையிடாமை
non-inverting amplifier	புரட்டா மிகைப்பி
nonlinear	நேரியமற்ற
non-living	உயிரற்ற
nonmetal	அலோகம்
non-monetized economy	பணமற்ற பொருளாதாரம்
nonnegotiable	பேசத்தகா
nonnumeric	எண்சாரா
nonoverlap	மேற்பொருந்தாமை
nonparticipating preference share	பங்குவகிக்காத முன்விருப்பப் பங்கு
nonpolar	முனையற்றது
nonpolar bond	முனையற்ற பிணைப்பு
nonpolar solvent	முனையற்ற கரைப்பான்
nonpolarizable	முனையுறா
non-recurring	மீள்தொடரா
nonredeemable	பணமீள்தகா
non-renewable resource	புதுப்பிக்கவியலா வளங்கள்
Nonresident Indian	வெளிநாட்டுறை இந்தியன்
non-response error	பதிலளிப்பு சாராப் பிழை
non-sampling error	மாதிரிக்கூறெடுப்பு சாராப் பிழை
non-scheduled bank	பட்டியலில் இல்லாத வங்கி
nonsequential	தொடரியமற்ற
nonsingular matrix	நேர்மாறுள்ள தளவணி
nonspecific	குறிப்பற்ற
nonspontaneous	தான்னிகழா
nonstriped muscle	வரியற்ற தசை
non-terminating	முற்றுப்பெறா
nontraditional	மரபுசாரா
nontransferable	மாற்றத்தகா
nonuniform	சமச்சீரற்ற
no-op	அற்செயல்
nor-	இயல்-
NOR (computer)	இல்லல்லது[2]
noradrenalin[3]	இயலண்ணீரலின்
norepinephrine[4]	இயலண்ணீரலின்
normal	இயல்பான
normal (math)	செங்கோடு[5]
normal distribution	இயல்புப் பரவல்

[1] *aka type II diabetes*

[2] *A* இல்லல்லது *B* - *A* அல்லது *B* இல்லாதது

[3] *aka norepinephrine*

[4] *aka noradrenalin*

[5] செங்குத்து - *orthogonal*

normal form (math)	செங்கோட்டு வடிவம்
normality (chemistry)	சமன்மை
normalization	இயல்பாக்கல்
normalization (math)	அலகாக்கல்
normalized difference vegetation index	இயல்பாக்கிய தாவரச்செழுமை வேறுபாட்டுச் சுட்டெண்
normative	நெறியுரை
North American Free Trade Agreement (NAFTA)	வட அமெரிக்கத் தடங்கலற்ற வியாபார உடன்பாடு (வமேதவி)
north atlantic drift	வட அட்டிலாண்டிக நீரோட்டம்
north equatorial current	நடுக்கோட்டு வடநீரோட்டம்
north pole	வட துருவம்
nosing	மூக்கம்
nosocomial infection	மருத்துவமனை கிருமியேற்றம்
nostocales	ஆல்கவியைகள்
nostril	நாசித்துளை
NOT (computer)	இல்லை *(computer)*
not A	*A* இல்லை *(கணிதம்)*
not equal to	சமமில்லை[1]
NOT gate	இல்லை வாயில்
notation	குறியீடு
notatum	நொற்றேற்றம்
note (music)	சுதி
notebook	குறிப்பேடு
notebook computer	குறிப்பேட்டுக் கணினி
notes taker	குறிப்பெடுப்பான்
notify	தெரிவுறுத்து
notify all	அனைவருக்கும் தெரிவுறுத்து
notochord	முதுகுநாண்
nova	நோவா
novae	நோவாக்கள்
novelty	புதுமைப் பொருள்
novemdecillion (short scale)	இருபதுமடியாயிரம்
nozzle	துளைமுனை
npn transistor	எதிர்நேரெதிர் மாற்றடையன்
N-terminus	உப்பிய நுனி
nth root	*n*-ஆவது மூலம்
n-type metal oxide semiconductor (NMOS)	எதிரிய உலோக முச்சியைடு குறைகடத்தி (எவுமூகு)
n-type semiconductor	எதிர்ம வகைக் குறைக்கடத்தி
nu	நு
nucellus	விதையள்
nuclear chemistry	அணுக்கரு வேதியியல்
nuclear envelope[2]	அணுக்கருச் சவ்வு
nuclear fission	அணுக்கரு பிளவுறுதல்
nuclear force	அணுக்கரு விசை
nuclear fusion	அணுக்கரு ஒன்றிழைதல்
nuclear lamina	அணுக்கரு மென்தாள்
nuclear magnetic resonance	அணுக்கரு காந்த ஒத்ததிர்வு (அகாவொ)
nuclear membrane[3]	அணுக்கருச் சவ்வு
nuclear reactor	அணுக்கரு உலை
nuclease	அனவூக்கி
nucleation	கருவாதல்[4]
nucleic acid	அணுக்கரு அமிலம்
nucleoid	அணுக்கருவனையம்
nucleolemma[5]	அணுக்கருச் சவ்வு
nucleolus	அணுவுட்கரு
nucleon	அணுக்கருத் துகள்
nucleonics	அணுக்கருவியல்
nucleophile	அணுக்கருவிரும்பி

[1] *A <> B* என்பதை *'A சமமில்லை B சார்பில்'* அல்லது *'A சமமில்லை B'* என்று வாசிக்கலாம்.

[2] *aka* nuclear membrane

[3] *aka* nuclear envelope

[4] *fertilization* - கருவுறுதல்

[5] *aka* nuclear membrane

nucleophilic addition	அணுக்கருவிருப்பச் சேர்க்கை
nucleophilic attack	அணுக்கருவிருப்பத் தாக்கம்
nucleophilic substitution	அணுக்கருவிருப்பப் பதிலீடு
nucleoplasm	அணுக்கருக்குழைமம்
nucleopore	அணுக்கருத்துளை
nucleoprotein	அணுக்கருப்புரதம்
nucleosidase	அணுக்கருசைடூக்கி
nucleoside	அணுக்கருசைடு
nucleotidase	அணுக்கருவைடூக்கி
nucleotide	அணுக்கருவைடு
nucleus	அணுக்கரு
nucleus	உட்கரு
null	வெற்று
null cycle	வெற்றுச் சுழற்சி
null deflection method	சுழி விலகல் முறை
null hypothesis	வெற்றுக் கருதுகோள்
null pointer	இன்மை சுட்டி
null set	வெற்றுக் கணம்
null string	வெற்றுச் சரம்
nullary	இன்ம
number cruncher	எண்ணுழலி
number crunching	எண்ணுழல்வு
number systems	எண் அமைப்புகள்
numerator	மேலி[1]
numeric character	எண்ணுரு
numeric data	எண் தரவு
numeric keypad	எண்கள் விசையடுக்கு
numerical	எண்சார்
numerical analysis	எண்சார் பகுப்பாய்வு
numerical expression	எண்சார் கோவை
numerical taxonomy	எண்சார் பாகுபாட்டியல்
numlock	எண்பூட்டு
nursery	செவிலகம்
nursing	செவிலியம்
nut (fruit)	கொட்டை
nut (hardware)	திருகுமரை
nutational growth movement	சுழற்சி வளரியக்கம்
nutrition	உணவூட்டம்
Nutrition Expert Committee	உணவூட்ட நிபுணர் செயற்குழு
nyctalopia	இராக்குருடு
nyctinasty	தூக்கவளைவு
nylon	நைலான்
nystatin	நியாவின்

O

oak	கருவாலி
-oate	-ஓயேட்டு
-oate (carboxylate)	-ஓயேட்டு (கரிமமிலேட்டு)
obelia	ஒபீலியா
obesity	உடற்பருமன்
obey	கீழ்ப்படி
object at rest	ஓய்வு நிலையிலுள்ள பொருள்
object based animation	பொருள் தழுவிய அசைவூட்டல்
object oriented	பொருள்நோக்கு
object program	இலக்கு நிரல்
objection	அட்டி
objective	விருப்புசாரா
objective coil	பொருளருகு சுருளி
objective function	குறிக்கோள் சார்பு
objective lens	பொருளருகு ஒளிவில்லை
obligate parasite	அவசிய ஒட்டுண்ணி
obligation	கடமைப்பாடு
oblique	சாய்ந்த
oblique muscle	சாய்வான தசை
observation	கண்டறிதல்
observe	கண்டறி
observed	கண்டறிந்த

[1] *goup* - தொகுதி

obstacle	தடையிடர்
obturator internus muscle	அடைப்ப உள்ளிடத் தசை
obtuse angle	விரிகோணம்
obvious	வெளிப்படை
occipital bone	பின்மண்டை எலும்பு
occipital lobe	பின்மண்டை மடல்
occlusion	மேல்மறைப்பு
occupational hazard	பணிசார் இடர்
ocean	பெருங்கடல்
ocean deep	கடலாழம்
ocean floor	கடற்றரை
Ocean Thermal Energy Conversion (OTEC)	பெருங்கடல் வெப்பத்தை ஆற்றலாக மாற்றல் (பெவெமா)
ocean trough	கடலகடு
oceanography	பெருங்கடலியல்
oceanospirillum	கடற்சுருளியம்
ochronosis	குருத்தெலும்பு நிறமாற்றம்
OCR (optical character recognition)	ஒளியால் எழுத்துணர்தல்
octa-	எட்ட-
octadecane	பதினெட்டவேன்
octahedral	எண்முக
octahedron	எண்முகி
octal	எண்ம
octane	எட்டவேன்
octane number	எட்டவேன் எண்
octave	அட்டமம்
octet	எண்மம்
octet rule	எண்ம விதி
octillion (short scale)	ஒன்பதுமடியாயிரம்
octo LNB	ஆட்டோ குறையிரைச்சற்கட்டி
octodecillion (short scale)	பத்தொன்பதுமடியாயிரம்
octopus	எட்டுக்காலி
ocular albinism	கண்வெளிர்மை
oculina	கிளைப்பவளங்கள்
oculocutaneous albinism	கண்தோல்வெளிர்மை
odd	ஒற்றைப்படை
odd function	சீரெதிர்ச்சார்பு
odd parity	ஒற்றை இணைமம்
odds	வாய்ப்புக்கூறு
odometer	வழியளவி
OEM (original equipment manufacturer)	மூமீவு (மூல மீக்கருவி உற்பத்தியாளர்)
oesophagus[1]	உணவுக்குழல்
of the order of thousand	ஆயிரக் கணக்கில்
off (switch)	இலது (மாற்றி)
offense	தாக்கல்[2]
offer	முனைவளி
offline	அகல்நிலை
offset	ஈடு
offset (stem)	ஒதுங்குதண்டு
offset rod	உயரக்குறிப்புத் தண்டு
offspring	மரபுக்கொழுந்து
ogive	ஒகைவு
Ohm	ஓம்
ohm meter	ஓமளவி
Ohm's law	ஓமின் விதி
-oic acid	-ஆயிக அமிலம்
-oic acid	-ஆயிக அமிலம்
-oideae	-அனையின
oidia	ஆயிடியா
oil	எண்ணெய்
oil immersion microscopy	எண்ணெயமிழ் நுண்ணோக்கவியல்
oil of mirbane	மிர்பேன் எண்ணெய்
OK	சரி
Okazaki fragment	ஒகசாகியின் துண்டு
-ol	-ஆல்
-ol (alcohol)	-ஆல் (ஆல்ககால்)
oleic acid	ஒலியிக அமிலம்
oleochemistry	எண்ணெய்வேதியியல்
olfactory lobe	மண மடல்

[1] *aka* esophagus

[2] *defense* - காத்தல்

olfactory receptor	மணப் பெறுவி
oligarchy	பலராட்சி
Oligochaeta	சிலசுணையுடலிகள்
oligolecithal egg	குற்றுணவு முட்டை
oligomycin	சிலபூஞ்சையோன்
oligopeptide	சிலபுரதை
oligopoly	சிலராதிக்கம்
oligosaccharide	சிலசர்க்கரைடு
oliguresis[1]	சிறுநீர்க்குறைவு
oliguria[2]	சிறுநீர்க்குறைவு
omega	ஒமேகா
omega fatty acid	ஒமேகா கொழுப்பமிலம்
omicron	ஒமிரான்
OMIN (online Mendelian Inheritance in Man)	இம்மெம் (இணையவழி மனித மெண்டலிய மரபுபெறல்)
omnivore	அனைத்துண்ணி
on (switch)	உளது (மாற்றி)
on off switch	உளதிலது மாற்றி
onboard	ஊர்திமேல்
oncogene	புற்று மரபணு
oncogenic	புற்றுவிளை
oncology	புற்றுநோயியல்
-one	-ஓன்
-one (ketone)	-ஓன் (கீற்றோன்)
one to one	ஒன்றுக்கு ஒன்றான
Ongole	ஒங்கோல்
online	இணையவழி
online education	இணையவழிக் கல்வி
online Mendelian Inheritance in Man (OMIN)	இணையவழி மனித மெண்டலிய மரபுபெறல் (இம்மெம்)
online services	இணையவழிச் சேவைகள்
online trading	இணையவழி வியாபாரம்
onto function	மேல்முழுச் சார்பு
ontogenic	வளரிய (உயிரியல்)
onychophora[3]	மென்காலிகள்
oocyst	முட்டைப்பந்து
oocyte	முட்டையாக்கவணு
oogamy	மாற்றுச்சேர்க்கை[4]
oogenesis	முட்டையணுவாக்கம்
oogonium	முட்டைத்தாயணு
ookinete	நகர்முட்டை
opacity	ஒளிபுகாமை
opaque	ஒளிபுகா
Oparin's theory	ஒப்பரினின் கோட்பாடு
OPEC (Organization of Petroleum Exporting Countries)	புயேனா (புவியெண்ணெய் ஏற்றுமதி நாடுகளின் ஒருங்கமைப்பு)
open	திற
open check	திறந்த காசோலை
open ended	திறந்த முனை
open existing file	இருக்கும் கோப்பைத் திற
open fracture	திறந்த எலும்புமுறிவு
open indent	திறந்த இறக்கிடை
open interval	திறந்த இடைவெளி
open order	திறந்த வருகோள்
open policy	திறந்த காப்பிதழ்
open system	திறந்த அமைப்பு
open well stair	திறந்த கிணற்றுப் படிக்கட்டு
opening tag	தொடக்கத் தொங்கி
operating point	செயற்பாட்டுப் புள்ளி
operating profit	செயற்பாட்டுப் பெறுமம்
operating ratio	செயற்பாட்டு விகிதம்
operating system	செயற்பாடமைப்பு
operation	செயலம்
operational amplifier	செயல மிகைப்பி
operational taxonomic unit	செயலப் பாகுபாட்டு அலகு
operator	செயலி[5]

[1] *aka* oliguria

[2] *aka* oliguresis

[3] *aka* malacopoda, protracheata

[4] *anisogamy* - ஒப்புச்சேர்க்கை

[5] *function* - சார்பு

operator (person)	செயலர்
operculum	செவுள்மூடி
operon	செயற்பாடி
ophthalmologist	கண்மருத்துவர்
opium	அபின்
opponent	எதிராளி[1]
opportunity cost	வாய்ப்பிழப்பின் விலை
opportunity loss	வாய்ப்பிழப்பு
opposable thumb	எதிர்மடியும் பெருவிரல்
opposing reactions	எதிர்க்கும் வேதிவினைகள்
opposite phyllotaxy	எதிரமை இலையடுக்கம்
-opsida	-தாவரவை
opsonin	விழுங்கற்பதமி
opsonization	விழுங்கற்பதமாக்கல்
optic (physics)	ஒளி (பெயரெச்சம்)
optic (physiology)	விழிய
optic chiasma	விழி நரம்பு முடிச்சு
optic disc	கண்வட்டு
optic lobe	விழி மடல்
optic nerve	விழிநரம்பு
optical	ஒளிய
optical activity	ஒளித்திருப்பம்
optical character recognition (OCR)	ஒளியால் எழுத்துணர்தல்
optical disk	ஒளிவட்டு
optical fiber	ஒளிய இழை
optical isomerism	ஒளித்திருப்ப மாற்றியம்
optical mark reading and recognition	ஒளியால் குறியுணர்தல்
optical square	ஒளிச்சட்டம்
optician	ஒளியாடியர்
optics	ஒளியியல்
optimal	உகம
optimal pH	உகம அமிலச்சுட்டெண்
optimization	உகமமாக்கல்
optimum	உகமம்
optin	விழிதம்
option	விருப்புமை
optional	விருப்புமையான
optometrist	பார்வையளவியர்
optometry	பார்வையளவியல்
or (mathematics)	அல்லது (கணிதம்)
OR gate	அல்லது வாயில்
Oracle	ஆரக்கிள்
oracle	முன்னுரைப்பான்
oral candidiasis	வாய்த் தெளிவநோய்
orbicularis oculi	கண்சூழ்த் தசை
orbicularis oris	வாய்சூழ்த் தசை
orbit	சுற்றுப் பாதை
orbital	அலைமண்டலம்
orbital lobe	அலைமண்டல மடல்
orbital node	அலைமண்டலக் கணு
orbital velocity	சுற்றுப்பாதை திசைவேகம்
orchidaceous	ஆர்க்கிடுவகை
orcinol	ஆர்சினால்
order check	குறித்தார் காசோலை
order n	முறைமை
order n (merchandise)	வருகோள்
order of a matrix	தளவணியின் முறைமை
order of evaluation	மதிப்பறிதல் முறைமை
order of reaction	வினை முறைமை
order relation	முறைமை உறவு
order v	முறைமையிடு
order v (merchandise)	வருகொள்
ordered list	முறைமையிட்ட பட்டியல்
ordered pairs	முறைமையிட்ட இணைகள்
ordinary	சாதாரண

[1] *enemy* - எதிரி; *competitor* - போட்டியாளர்

ordinary differential equations	முழு வகையீட்டுச் சமன்பாடுகள்
ordinate	நெட்டச்சு
Ordovician period	ஆர்டுவிசியக் காலம்
ore	தாது[1]
organ	உறுப்பு (உயிரியல்)[2]
organ (musical instrument)	ஆர்கன்
organ of Corti	கார்ட்டியின் உறுப்பு
organelles	நுண்ணுறுப்புகள்
organic	கரிம
organism	உயிரி
organization	ஒருங்கமைப்பு[3]
organization chart	ஒருங்கமைப்பு வரிவரைவு
Organization of Petroleum Exporting Countries (OPEC)	புவியெண்ணெய் ஏற்றுமதி நாடுகளின் ஒருங்கமைப்பு (புயேனா)
organizational control	ஒருங்கமைப்புக் கட்டுப்பாடு
organize	ஒருங்கமை[4]
organogenesis	உறுப்பாக்கம்
organogenesis	புலனுருவாதல்
organotroph	கரிமவுண்ணி
orientation	திசையமைவு
origin	ஆதி
origin of life	உயிரின் ஆதி
origin of species	இனங்களின் ஆதி
original equipment manufacturer (OEM)	மூல மீக்கருவி உற்பத்தியாளர் (மூமீவு)
Orion	ஆரியான்
ornamental	அலங்கார
ornithine	பறவையனின்
ornithology	பறவையியல்
ornithophily	பறவைச்சேர்க்கை
oropharynx	வாய்த்தொண்டை
orphan	அனைதை
Orpington	ஆர்ப்பிண்டன்
orthicon	நேர்ப்படநோக்கி
ortho-	இணங்க-
ortho para directing	இணங்க எதிர வழிநடத்தி
orthoganalization (math)	குத்தாக்கல்
orthogonal	செங்குத்து (கணிதம்)
orthographic projection	செங்குத்து வீழ்ப்பு
ortho-hydrogen	இணங்க நீரியம்
orthonormalization (math)	குத்தலகாக்கல்
orthopedics	எலும்பு சிகிச்சையியல்
orthophosphoric acid	அடுபாசுவரிக அமிலம்
orthorhombic	கனச்செவ்வகம்
orthotropous ovule[5]	நேர்நிலைச் சூல்
osazone	ஓசசோன்
oscillation	அலைவு
oscillation volume	அலைவுப் பருமன்
oscillator	அலைவி
oscillatory motion	அலைவுறு இயக்கம்
oscilloscope	அலைவுநோக்கி
-ose	-ஓசு
OSI (open system interconnection)	திறந்தமை இடையிணைப்பு
osmium	ஆசுமியம்
osmol unit	சவ்வூடு அலகு
osmoreceptor	சவ்வூடுபெறுவி
osmoregulation	சவ்வூடு ஒழுங்கமைத்தல்
osmoscope	சவ்வூடுநோக்கி
osmosis	சவ்வூடல்

[1] *mineral* - கனிமம்

[2] *feature* - அங்கம்

[3] *company* - நிறுமம்

[4] *regulate* - ஒழுங்கமை; *coordinate* - ஒருங்கிணை

[5] *aka atropous ovule*

osmotic pressure[1]	சவ்வூடு அழுத்தம்
osseomucoid	எலும்புக்கோழை
ossicle	சிற்றெலும்பு
osteoarthritis	குருத்தெலும்பு மூட்டழற்சி
osteoblast cell	எலும்பாக்கி அணு
osteoclast cell	எலும்பழிப்பு உயிரணு
osteogenesis	எலும்பாக்கம்
osteomalacia	எலும்புநசிவு
osteomyelitis	எலும்பூனழற்சி
osteosclereid	எலும்புக் கடினத்திசு
ostiole	நுண்துளை
ostium	குழல்வாய்
ostracoderm	ஓடுடைத்தோலி
ostrich	தீக்கோழி
Ostwald process	ஆசுவால்டின் வழிமுறை
Ostwald theory	ஆசுவால்டின் கோட்பாடு
Ostwald-Walker method	ஆசுவால்டு வாக்கரின் முறை
OTC (over the counter)	சாளரவழி
other users	ஏனைய பயனர்கள்
otitis	காதழற்சி
out of phase	மாறுகட்ட
outbreeding	வெளியினவளர்ப்பு
outcome	வருவிளைவு
outdoor	புறமனை
outer core	புறவுள்ளகம்
outer join	வெளியொட்டு
outer loop	வெளி மடக்கு
outer membrane	புறச்சவ்வு
outer product	வெளிப்பெருக்கல்
outer shell	புற ஓடு
outflow	வெளிப்பாய்வு
outgrowth	வளரி
outlay	பணவீச்சு
outlet	வெளிவாய்
outlier	வெளிக்கிடக்கை
outline	வெளிக்கோடு
out-migration	குடி வெளிப்பெயர்ச்சி
output	வெளியீடு
output devices	வெளியீட்டுச் சாதனங்கள்
outsourcing	வெளிவளம்பெறல்
outstanding income	பெறவேண்டிய வருமானம்
outstanding interest	கொடுக்கவேண்டிய வட்டி
oval window	நீள்வட்டத் திறப்பு
ovalbumin	முட்டைக் கருவூண்
ovale malaria	ஓவேல் மலேரியா
ovarian follicle	முட்டையகக் குழிப்பை
ovarian surface epithelium	முட்டையக மேற்சவ்வு
ovarian vein	முட்டையகச் சிரை
ovary (botany)	சூலகம்
ovary (zoology)	முட்டையகம்
oven	கணப்பு[2]
over the counter (OTC)	சாளரவழி
Over the Counter Exchange of India (OTCEI)	இந்தியச் சாளரவழிப் பங்கு மாற்றகம் (சாமா)
overdraft	மிகையெடுப்பு[3]
overexploited	மிகைப்பயனுகர்ந்த
overflow	மேல்வழிதல்
overgeneralization	மிகைப்பொதுவமாக்கல்
overhaul	முழுச்செப்பன்
overhead	தலைமேல்
overhead (expense)	மேற்செலவு
overheat vi	மிகைச்சூடடை
overheat vt	மிகைச்சூடாக்கு
overlap	மேற்பொருந்தல்[4]
overload	மீச்சுமை
overspecialization	மிகைத்தனித்துவமாக்கல்
overtones	மடிசுரங்கள்
overwrite	மேலெழுது
overwrite mode	மேலெழுது நிலமம்
oviducal funnel	முட்டைநாள வடிப்பி

[1] *aka tonicity*

[2] *stove* - அடுப்பு

[3] *withdrawal* - வெளியெடுப்பு

[4] *superposition* - மேலமைவு

oviduct	முட்டை நாளம்
ovulation	முட்டையாக்கல்
ovule	சூல்
ovum	முட்டை[1] *(விலங்கியல்)*
ownership	கொள்ளுரிமை[2]
oxalate	ஆச்சலேட்டு
oxalic acid	ஆச்சலிக அமிலம்
oxidase	மூச்சியைடூக்கி
oxidation	மூச்சியமேற்றம்
oxidation number	மூச்சியமேற்ற எண்
oxidation state	மூச்சியமேற்ற நிலை
oxidative cleavage	மூச்சியமேற்றப் பிளவுறல்
oxidative decarboxylation	மூச்சியமேற்றக் கரிமமிலநீக்கம்
oxidative enzyme	மூச்சியமேற்ற ஊக்கிப்புரதம்
oxidative phosphorylation	மூச்சியமேற்றப் பாசுவேட்டேற்றம்
oxide	மூச்சியைடு
oxidizing agent	மூச்சியமேற்றி
oxidoreductase	மூச்சியமேற்றவிறக்கவூக்கி
oxime	ஆச்சைம்
oxo-	மூச்சியோ-
oxoanion	மூச்சிய எதிர்மயனி
oxonium	மூச்சியோனியம்
oxoproline	மூச்சியப்புரோலின்
oxyacetylene torch	மூச்சியவசிற்றலீன் தீவட்டி
oxyacid	மூச்சியவமிலம்
oxygen	மூச்சியம்[3]
oxygenation	மூச்சியமாக்கல்
oxyhemoglobin	மூச்சியக்கீமோகுளோபின்
oxysome	மூச்சியவுடலம்
oxytocia	இளமுமிழ்தல்
oxytocic	இளமுமிழ்
oxytocin	இளமுமிழ்தம்
-oyl	-ஆயில்
-oyl	-ஆயில்
oyster	சிப்பி
ozone	ஓசோன்
ozone depleting substance	ஓசோன் வெறிப்புப் பொருள்
ozone depletion	ஓசோன் வெறிப்பு
ozone hole	ஓசோன் துளை
ozonolysis	ஓசோனாற்பகுப்பு

P

P wave	கவ்வலை[4]
P, Q, R, S waves	க, ச, த, ப அலைகள்
P. falciparum	பால்சிப்பாரம் கூ.
P. malariae	மலேரியம் கூ.
P. ovale	ஓவேல் கூ.
P. vivax	விவாசு கூ.
pacemaker	நடையாக்கி
pachymeninx	வெளி மூளையுரை
pachytene stage	தடியிழை நிலை
Pacific	பசிப்பிக
pack	பொதியலிடு
package	பொதிக்கட்டு[5]
packaging	பொதிக்கட்டல்
packet	பொதியல்[6]
packet-switching	பொதியல் மாற்றம்
packet-switching network	பொதியல் மாற்ற வலையம்
packing	பொதியலிடல்
packing	பொதிவு
packing strip	பொதிவுத் துண்டு
pad (writing)	தாட்கொத்து
pad lock	ஆமைப்பூட்டு
padding	நிரப்பட்டை
paddle	துடுப்பு
paddle wheel experiment	துடுப்புச் சக்கரச் சோதனை

[1] அண்டம் - *universe*

[2] உரிமை - *right*

[3] உயிரிய - *bio;* மூச்சிய - *oxy*

[4] *P wave* - கவ்வலை; *Q wave* - சவ்வலை; *R wave* - தவ்வலை

[5] *packet* - பொதியல்

[6] *package* - பொதிக்கட்டு

paddy	நெல்
PageView	பக்கக் காட்சி
pagination	பக்கமிடுதல்
paid-up capital	செலுத்திய மூலதனம்
paint n	வண்ணப்பூச்சு
paint v	வண்ணம்பூசு
painted display	வண்ணம்பூசிய காட்சியம்
pair	இணை
paired electron	இணைமமுற்ற எலட்டிரான்
pairwise	இணைம
pairwise alignment	இணைம நேரமைத்தல்
palate	அண்ணம்
palatine bone	அண்ணவெலும்பு
palatine tonsil	அண்ணவடிநாத்தசை
palea	தவிடு
Paleogene period	தொன்னெழு காலம்
paleogeographic	தொற்புவியியல்
paleontology	தொல்லுயிரியல்
Paleoproterozoic	தொல்லுயிர்முன்
paleotaxonomy	தொன்மையப் பாகுபாட்டியல்
Paleozoic era	தொன்மை ஊழி
palette	தட்டகம்
palindrome	இருவழிச்சொல்
palisade tissue	நிலைக்கம்பத் திசு
palladium	பல்லேடியம்
pallidum	பேலிடம்
palm computer	கைக்கணினி
palmately parallel	அங்கையிணையான
palmately reticulate	அங்கைவலை
palmitate	பனையிகேட்டு
palmitic acid	பனையிக அமிலம்
Paludrine	பாலுடிரின்
palynology	மகரந்தவியல்
Pamaquin	பாமக்குவின்
pan (movement)	இவசை
pancreas	கணையம்
pancreatic	கணைய
pancreatic duct	கணைய நாளம்
pancreatic hormone	கணைய இயக்குநீர்
pancreatic islets[1]	கணையத் திட்டுகள்
pancreatic juice	கணையநீர்
pancreatitis	கணையவழற்சி
pancreozymin[2]	கணையவியக்கி
pandemic	சமூகவெளி
pane	பாளம்
panel	பலகம்
panelled door	பலகக் கதவு
pangenesis	அனைத்துறுப்புக் கோட்பாடு
panicle	குஞ்சம்
panning	இவசைதல்
pantonematic flagellum	முடிக் கசையிழை
papain	பப்பாளிப்புரதம்
paper	தாள்
paper chromatography	தாள் நிறப்பிரிகை
paper feed	தாளூட்டம்
papilla	சிம்பி
papillary layer	சிம்பிப் படலம்
papillonaceous	சிம்பிவகை
pappus	தாத்தன்
par value	சம மதிப்பு
para-	எதிர-
parabola	பரவளைவு[3]
parabolic arch	பரவளைய வளைவு
parachronism	காலப்பின்பிழை
paracortex	எதிரப்புரணி
parade	மெல்லோட்டம்
paradigm	கருத்துக்கிளை
paradox	முரண்தோற்றம்
parafollicular cell	இணைக்குழிப்பை உயிரணு

[1] *aka* islets of Langerhans

[2] *aka* cholecystokinin

[3] வளையம் - *torus*

paraformaldehyde	பன்ம எறும்பால்டிகைடு
paragraph	பத்தி
para-hydrogen	எதிர நீரியம்
parallax	நோக்குமயக்கம்
parallax error	நோக்குமயக்கப் பிழை
parallel	இணையான[1]
parallel circuit	இணை மின்சுற்று
parallel economy	இணைப் பொருளாதாரம்
parallel lines	இணையான கோடுகள்
parallel muscle	இணையான தசை
parallel processing[2]	இணையான அலசல்
parallel reactions	இணையான வேதிவினைகள்
parallel venation	இணையான நரம்பமைப்பு
parallelogram	இணைகரம்
paralysis	முடக்கம்
paramagnetism	வன்காந்தம்
paramecium	பரமீசியம்
parameter	அளவுரு
paramylon	பழக்கண்ணித்தரசம்
parapet	பிடிசுவர்
parapodia	பக்கக் கால்கள்
parasexuality	மாற்றுப்பாலினவியம்
parasite	ஒட்டுண்ணி
parasitism	ஒட்டுண்ணல்
parathormone[3]	இணைத்தைராயிடு இயக்குநீர்
parathyroid	இணைத்தைராயிடு
parathyroid hormone[4]	இணைத்தைராயிடு இயக்குநீர்
paratonic	வெளித்தூண்டு
paratope	எதிரிடம்
paratyphoid	இணைத்தைபனையம்
parazoa	அடுவிலங்குகள்
parchment	தோலத்தாள்[5]
parenchyma	உடன்கூழ்த்திசு
parent chain	தாய்க் கோர்வை
parent directory	தாய்க் கோப்பகம்
parenteral	வேற்றுநுழைவ
parenthesis	அடைப்புக்குறி
parietal	சுவரொட்டு
parietal bone	உச்சிமண்டை எலும்பு
parietal bone	சுவரெலும்பு
parietal layer	சுவரொட்டுப் படலம்
parietal lobe	உச்சிமண்டை மடல்
parietal placentation	சுவர் சூலொட்டுமுறை
paripinnate	இணைம இறகன
parity	இணைமம்[6]
parity bit	இணைமவிணு
parity check	இணைமம் சரிகாணல்
parking	நிறுத்திவைப்பு
Parkinson's disease	பார்க்கின்சனின் நோய்
Parkinson's law	பார்க்கின்சனின் விதி
parliament	நாடாளுமன்றம்
parliamentary hinge	பாராளுமன்றக் கீல்
parotid duct	காதருகு நாளம்
parotid gland	காதருகு சுரப்பி
parotitis	காதருகழற்சி
parrot	கிளி
pars distalis	தொலைவத் தசை
pars frontalis	முன்தலைத் தசை
pars intermedia	இடையத் தசை
pars occipitalis	பின்தலைத் தசை
pars tuberalis	குழலத் தசை
parse	சொல்லலசு
part (machine)	உறுப்பு (எந்திரம்)
part (volume of a book)	பாகம்
part per million (ppm)	இருமடியாயிரத்தில் ஒரு பங்கு (இவொப)
part per thousand (ppt)	ஆயிரத்தில் ஒரு பங்கு (ஆவொப)
parthenocarpic fruit	கருவின்றிக்கனி
parthenocarpy	கருவின்றிக்கனியாதல்

[1] இணை - *pair*

[2] *aka concurrent processing*

[3] *aka parathyroid hormone*

[4] *aka parathormone*

[5] தோல் + அம் + தாள்; அம் சாரியை

[6] *internet* - இணையம்; *conjugation* - இணைவம்

parthenogenesis	கருவுறாப் பிறப்பு
parthenospore	கருவுறாவித்து
partial	பகுதி பெய
partial derivative	பகுதி வகைக்கெழு
partial differential equations	பகுதி வகையீட்டுச் சமன்பாடுகள்
partial differentiation	பகுதி வகையிடல்
partial dominance	பகுதி ஓங்கல்
partial fraction	பகுதிப் பின்னம்
partial pressure	பகுதி அழுத்தம்
partially	பகுதியளவில்
participate	பங்குவகி
participating preference share	பங்குவகிக்கும் முன்விருப்பப் பங்கு
particle	துகள்
particular integral	சிறப்புத் தொகையீடு
particular solution (differential equations)	சிறப்புத் தீர்வு
particulate theory	துகளக் கோட்பாடு
partition	வகிர்
partition chromatography	வகிர்வு நிறப்பிரிகை
partition table	வகிர்வு அட்டவணை
partitioning	வகிர்வு
partner	பங்காளி[1]
partner by estoppel	முரண்தடையால் பங்காளி
partner by holding out	மறுக்காததால் பங்காளி
partner in profit only	பெறுமப் பங்காளி
partnership	பங்காளிமை
parturition	இளம்பெறல்[2]
Pascal law	பாசுக்கலின் விதி
Paschen series	பாச்சனின் தொடர்
pass (on a test)	தேர்ச்சி
pass (through a passage)	கட(ந்து செல்)
pass book	செல்லேடு[3]
passenger DNA	பயண அனடி
passive absorption	முனைவற்ற உட்கவர்தல்
passive immunity	முனைவற்ற நோயெதிர்ப்பு
passive transport	முனைவற்ற கடத்தல்
passport	கடவுச்சிட்டை
password	கடவுச்சொல்
paste n	பசை
paste special	சிறப்பொட்டு
paste v	ஒட்டு (திருத்தி)
Pasteur Institute	பாச்சரின் பயிலகம்
pasteurella	பாச்சரியம்
pasteurization	பாச்சராக்கல்
pasteurize	பாச்சராக்கு
pastoralism	விலங்கு மேய்த்தல்
patagium	தோற்செட்டை
patching	ஒட்டிடுதல்
patella	முழங்காற்சில்லு
patent	புனையவுரிமம்
paternal	தந்தைய
path	பாதை
path function	பாதைச் சார்பு
pathogen	நோயாக்கி
pathogenesis	நோயாக்கவியல்
pathogenicity	நோயாக்குமை
pathological fracture	நோய்க்குறி எலும்புமுறிவு
pathology	நோய்க்குறியியல்
pathway	வழிப்பாதை
patriarchal theory	தந்தைவழிக் கோட்பாடு

[1] *shareholder* - பங்குதாரர்

[2] குட்டி போடுதலுக்கும் குழந்தை பெறுதலுக்கும் பொதுவானது

[3] வங்கியில் இருக்காமல் கணக்குடையாருடன் செல்வதால்

pattern	பாங்கு
pattern recognition	பாங்கறிதல்
Pauli	பாலி
Pauli exclusion principle	பாலியின் தவிர்ப்புக் கொள்கை
Pauling	பாலிங்
Pauling's scale	பாலிங்கின் அளவம்
pause	இடைநில்
pawn	அடகுவை
payee (of a check)	பெறுனர் (காசோலை)
payload	பயன்சுமை
payment	பணஞ்செலுத்தல்
payoff	பயன்விளைவு
payoff table	பயன்விளைவு அட்டவணை
p-block	*p*-கட்டம்
p-block elements	*p*-கட்டத் தனிமங்கள்
PCB (polychlorinated biphenyl)	பகுபி (பலகுளோரினிட்டவிருபினைல்)
PCB (printed circuit board)	அமிப (அச்சிட்ட மின்சுற்றுப் பலகை)
PCM (plug compatible manufacturer)	பொவுவு (பொருத்தி ஒவ்வுமையான உற்பத்தியாளர்)
peak factor	உச்சக் காரணி
pearl	முத்து
pearl oyster	முத்துச் சிப்பி
peat	சிதைமரம்
pecten	சீப்புரு
pectin	பெத்தின்
pectoral artery	மார்புத் தமனி
pectoral girdle	மார்பு வளையம்[1] (எலும்புக்கூடமைப்பு)
pectoral vein	மார்புச் சிரை
pectoralis	மார்புத்தசை
pectoralis major	பெருமார்புத்தசை
pectoralis minor	சிறுமார்புத்தசை
pedal	மிதி கட்டை
peddler	நடைவிற்பவர்
pedicel	மலர்க்காம்பு
pedicellate	காம்புள்ள
pedigree	மரபுவழி
pediococcus	கால்மணியம்
peduncle	மட்டை
peek	நோக்குள்
peg	முளை
pelecypoda[2]	இருவோடன்கள்
pellagra	பெல்லகிரா
Peltier effect	பெல்டியரின் விளைவு
pelvic diaphragm	இடுப்பக இடைத்திரை
pelvic girdle	இடுப்பக வளையம்
pelvis	இடுப்பகம்
pelvis of the kidney	சிறுநீரக இடுப்பு
penalty	தண்டம்
pencil	பென்சில்
pendulum	ஊசல்[3]
penetrate	ஊடுருவு
penetration	ஊடுருவுதல்
penguin	பெங்குவின்
penial	ஆண்குறிய
penial setae	ஆண்குறிய உடல்முள்
penicillin	பெனிசிலின்
penicillinase	பெனிசிலினூக்கி
penicillium	பெனிசிலியம்
penile urethra	ஆண்குறி சிறுநீர்ப்புறவழி
penis	ஆண்குறி
penna	இறகு (பறவையியல்)
pennate	இறக
penta-	ஐந்த-
pentachloride	ஐங்குளோரைடு
pentacontane	ஐம்பதவேன்
pentadactyl	ஐவிரல
pentadecane	பதினைந்தவேன்
pentagonal bipyramid	ஈரைங்கூம்பு[4]
pentamerous flower	ஐந்தங்க மலர்
pentan-2-one	ஐந்தன்-2-ஓன்

[1] மார்பகம் - *breast*

[2] *aka* lamellibranchia

[3] *swing* - ஊஞ்சல்

[4] இரு + ஐ + கூம்பு

pentanal	ஐந்தனல்
pentane	ஐந்தவேன்
pentoic acid	ஐந்தவாயிக அமிலம்
pentose	ஐந்தவோசு
pentothenic acid	பி-5 வைட்டமின்
pentyl	ஐந்தவைல்
penultimate	ஈற்றயல்
peocock	மயில்
pepo	நடுவிதைச் சதைக்கனி
pepsin	இரையூக்கி
pepsinogen	இரையூக்கியாக்கி
peptic ulcer	குடலுட்புண்
peptidase	புரதையூக்கி
peptide	புரதை
peptide bond	புரதைப் பிணைப்பு
peptide linkage	புரதைத் தொடுப்பு
peptidoglycan[1]	புரதைச்சர்க்கரைடு
peptidyl site	புரதையத் தலம்
peptization	புரதையாக்கல்
peptococcus	செரித்தல்மணியம்
peptone	புரதோன்
peptostreptococcus	செரித்தற்றிருகுமணியம்
per capita	தலைவீதம்
per capita GNP	நாட்டின் தலைவீத மொத்த வருமானம்
per capita income	தலைவீத வருமானம்
percent error	பிழை விழுக்காடு
percentage composition	கூறடக்க விழுக்காடுகள்
perchlorate	மேற்குளோரேட்டு
percolate	கசிந்தொழுகு
percolation	கசிந்தொழுகல்
perennation	பல்லாண்டியம்
perennial	பல்லாண்டிய
perfect	கச்சிதமான
perfect black body	முழுக்கரும்பொருள்
perforated	நுண்துளையிட்ட
perforator	நுண்துளையிடுவான்
perforin	துளையிடுவி
performance	செயற்றிறன்
performance monitor	செயற்றிறன் கண்காணி
performing arts	நடனக்கலைகள்
perianal	குதஞ்சூழ்
perianth	மலருறை
periarticular	மூட்டுசூழ்
periblem	சுற்றியம்
pericardial fluid	இதயஞ்சூழ் பாய்மம்
pericardium	இதயஞ்சூழ்ச் சவ்வு
pericarp	கனித்தோல்
periclinal division	பரிதியொட்டிய பிரிவு
pericycle	சூழ்வட்டம் (தாவரவியல்)
perigyny	பெண்சூழ்
perihelion	கதிரவன்சூழ்
perilymph	சூழ்நிணநீர்
perimeter	சுற்றளவு
perimetrium	கருவகச் சுற்றுறை
peri-mitochondrial space	ஆற்றலாக்கிச் சூழ்வெளி
perineum	பெரினியம்
perineurium	நரம்புக்கொத்துறை
perinuclear envelope[2]	அணுக்கருச் சவ்வு
perinuclear space	அணுக்கருசூழ் வெளி
period (in the periodic table)	கிடக்கை (ஆவர்த்தன அட்டவணை)
period (of revolution)	ஆவர்த்தன காலம்
period (time range)	காலம்
periodic	ஆவர்த்தன
periodic motion	ஆவர்த்தன இயக்கம்
periodicity	ஆவர்த்தனம்
periosteum	எலும்புறை
peripatus	நடமாடிப்புழு
peripheral cytoplasm	எல்லைப்புற அணுக்குழைமம்
peripheral devices	எல்லைப்புறச் சாதனங்கள்

[1] *aka murein*

[2] *aka nuclear membrane*

peripheral nervous system	எல்லைப்புற நரம்பமைப்பு
peripheral protein	எல்லைப்புறப் புரதம்
peripheral vascular disease	எல்லைப்புற நீர்மக்குழல் நோய்
periphery	எல்லைப்புறம்
perishable goods	அழியும் பொருட்கள்
peristalsis	வளைநெரிதல்
peristaltic wave	வளைநெரி அலை
peristome	வாய்சூழ்
peristomium	வாய்சூழ்
peritoneal dialysis	வயிற்றுறையூடுபகுப்பு
peritoneal macrophage	வயிற்றுறை பேருண்ணி
peritonitis	வயிற்றுறையழற்சி
peritonium	வயிற்றுறை
peritrichous	சுற்றுக் கசையிழை
Perkin's reaction	பெர்க்கினின் வினை
Perl	பெரல்
perl script	பெரல் உரைநிரல்
permanence	நிரந்தரம்
permanent	நிரந்தர
permanent gas	நிரந்தர வளிமம்
permanent magnet	நிரந்தரக் காந்தம்
permanent teeth	நிரந்தரப் பற்கள்
permanent tissue	நிரந்தரத் திசு
permanganate	அதிமாங்கனேட்டு
permanganic acid	அதிமாங்கனிக அமிலம்
permeability	புகவிடல்
permeable	புகவிடும்
permease	புகவிடுக்கி
Permian period	நிலையக் காலம்
permutation	வரிசைமாற்றம்
pernicious anemia	அழிவுச்சோகை
pernicious malaria[1]	தீங்கிழை மலேரியா
peroxidase	அதிமூச்சியைடுக்கி
peroxide	அதிமூச்சியைடு
peroxisome	அதிமூச்சியைடுடலம்
peroxol	அதிமூச்சியால்
perpend	குறுக்குக்கல்
perpendicular	செங்குத்தான
perpetual motion	முடிவுறா இயக்கம்
persistent	நிலைத்த
personal (related to people)	ஆள்சார்
personal (private)	தனியாள்
personal account	தனியாள் கணக்கு
personal computer	தனியாள் கணினி
personal digital assistant	தனியாள் எண்ணியல் உதவியர்
personal hindrance	ஆள்சார் தடங்கல்
personal identification number (PIN)	தனியாள் இனங்காணல் எண் (தகாண்)
personal selling	தனியாள் விற்றல்
personate corolla	முகமனைய அல்லிவட்டம்
perspective	நோக்குநிலை
perspective planning	தொலைநோக்குத் திட்டமிடல்
perspiration	வியர்த்தல்
PERT (program evaluation and review technique)	செமமீசெ (செய்திட்ட மதிப்பறிதலும் மீள்பார்வையுமான செய்நுட்பம்)
perturbation	சிறுமாற்றம்
pest	தீங்குயிரி
pesticide	தீங்குயிரிக்கொல்லி

[1] *aka* malignant tertian malaria

pestle	குழைவி
peta-	பேட்டா-
petal	இதழ்[1]
petaloid perianth	இதழனைய மலருறை
petiole	இலைக்காம்பு[2]
petri dish	பெதட்டம்
petri net	பெதவலை
petrification	பாறைமயமாதல்
petrocard	எரிசலட்டை
petrol	எரிசல்[3]
petroleum	புவியெண்ணெய்[4]
petroleum coke	புவியெண்ணெய்க்கரி
petty cash	சில்லரைக் கைப்பணம்
Pfund series	பண்டின் தொடர்
pH	அமிலச் சுட்டெண்
pH indicator	அமிலச் சுட்டெண் காட்டி
pH scale	அமில அளவம்
Phaeophyceae	பழுப்பால்கவை
phagocyte	கழிவுண்ணி
phagocytic barrier	கழிவுண்ணித் தட்டி
phagocytosis	கழிவுண்ணல்
phagolysosome	உண்முறிமெய்யம்
phagosome	உண்மெய்யம்
phakic	வில்லையுடைய (கண்)
phalange	விரலெலும்பு
Phanerozoic eon	வெளிப்படு பேரூழி
pharmacological biochemistry	மருந்து உயிர்வேதியியல்
pharmacology	மருந்தியல்
pharyngeal nephridium	தொண்டை கழிவுக்குழல்
pharyngeal tonsil	தொண்டையடிநாத்தசை
pharyngitis	தொண்டைக்குழியழற்சி
pharynx	தொண்டைக்குழி
phase (of a process)	கட்டம்[5]
phase (of matter)	முகநிலை
phase angle	கட்டக் கோணம்
phase contrast microscopy	முகநிலை முரண் நுண்ணோக்கவியல்
phase difference	கட்ட வேறுபாடு
phase modulation	கட்ட இணக்கேற்றம்
phase transition	முகநிலைமாற்றம்
phellem	தக்கையம்
phelloderm	உட்புரணி
phellogen	தக்கையாக்கி
phenanthrene	பினாந்தரீன்
phenetic method	மரபுக்குண முறை
phenol	பினால்
phenol coefficient method	பினால் கெழு முறை
phenol red	பீனால் சிவப்பு
phenolphthalein	பினாத்தலீன்
phenomenon	தோற்றப்பாடு
phenotype	மரபுக்குணவகை
phenotypic ratio	மரபுக்குண விகிதம்
phenyl-	பினைல்-
phenyl-	பினைல்-
phenylalanine	பினைலலனின்
phenylketonuria	பினைல்கீற்றோசிறுநீர்
pheomelanin	செம்மெலனின்
phi	பிகை
philipine goby	பிலிப்பைன் கோபி
Philips	பிலிப்பு
philosophy	தத்துவம்
phlegm	சளி
phloem	சல்லடைத்திசு
phlorizin	பட்டைசின்
phloroglucinol	பட்டைக்குளூசினால்
phobia	அச்சம்
phonetic	பேச்சொலிய
phonetics	பேச்சொலியம்[6]
phonon	ஒலியன்
phorone	சூடோன்

[1] *lily* - அல்லி
[2] *phyllode* - காம்பிலை
[3] *diesel* - தீசல்
[4] *kerosene* - மண்ணெண்ணெய்
[5] நிலை - *state*
[6] *acoustics* - ஒலியியல்

phosphagen	பாசுவேட்டாக்கி
phosphatase	பாசுவேட்டுநீக்கவூக்கி
phosphate	பாசுவேட்டு
phosphatide[1]	பாசுவக்கொழுமியம்
phosphatidyl inositol	பாசுவக்கொழுமிய இனாசிற்றால்
phosphatidyl serine	பாசுவரக்கொழுமிய சீரின்
phosphocreatine	பாசுவதசையமினோ அமிலம்
phosphodiesterase	பாசுவவீரெசுத்தரூக்கி
phosphoenol	பாசுவயீனால்
phosphofructokinase	பாசுவப்பிரட்டோயியக்கவூக்கி
phosphoglucoisomerase	பாசுவக்குளுக்கோமாற்றியவூக்கி
phosphogluconate pathway	பாசுவக்குளுக்கோனேட்டு வழித்தடம்
phosphoinositide	பாசுவயினாசிற்றைடு
phospholipase	பாசுவக்கொழுமியமூக்கி
phospholipid[2]	பாசுவக்கொழுமியம்
phosphoprotein	பாசுவப்புரதம்
phosphopsphingoside	பாசுவப்பிங்கோசைடு
phosphorescence	நின்றொளிர்வு
phosphoric acid	பாசுவரிக அமிலம்
phosphorous acid	பாசுவரச அமிலம்
phosphorus	பாசுவரம்
phosphorylase	பாசுவேட்டேற்றூக்கி
phosphorylation	பாசுவேட்டேற்றம்
phosvitin	பாசுவிடின்
photo autotroph	ஒளித் தானூட்டி
photochemical	ஒளிவேதிய
photochemical fission	ஒளிவேதியப் பிளவுறுதல்
photochemistry	ஒளிவேதியியல்
photoelectric	ஒளிமின்
photoelectric calorimeter	ஒளிமின் வெப்பளவி
photoelectron spectroscopy	ஒளி எலட்டிரான் நிறமாலையியல்
photograph	ஒளிப்படம்
photography	ஒளிப்படவியல்
photohormone	ஒளியியக்குநீர்
photolysis	ஒளியாற்பகுப்பு
photometric analysis	ஒளியளவியல் பகுப்பாய்வு
photometry	ஒளியளவியல்
photon	ஒளியன்
photonasty	ஒளிவளைவு
photoperiodism	ஒளியாவர்த்தனம்
photophobia	ஒளியச்சம்
photophosphorylation	ஒளிப்பாசுவேட்டேற்றம்
photopic vision	ஒளிவிழிதப் பார்வை
photopsin	ஒளிவிழிதம்
photoreceptors	ஒளிப்பெறுவி
photosphere	ஒளிக்கோளம்
photosynthesis	ஒளித்தொகுத்தாக்கம்
photosynthetic roots	ஒளித்தொகுத்தாக்க வேர்கள்
phototactic	ஒளித்தூண்டல்
phototroph	ஒளியுண்ணி
phototropic	ஒளிநாடு
phototropism	ஒளிநாட்டம்
phragmoplast	வேலியிழையம்
phrase	சொற்றொடர்
phrenic	இடைத்திரை பெய
phrynoderma	தேரைத்தோல்
phthalate	நாத்தலிகேட்டு
phthalein fusion	நாத்தலீன் ஒன்றிழைதல்
phthalic acid	நாத்தலிக அமிலம்
phthalimide	நாத்தலிமைடு
-phyceae	-ஆல்கவை
-phycidae	-ஆல்கிவை
phycology[3]	ஆல்கவியல்
-phycota	-ஆல்கன
-phycotina	-ஆல்கின

[1] *aka* phospholipid

[2] *aka* phosphatide

[3] *aka* algology

phyletic extinction	போலி மறைவுமை
phylloclade	தட்டைத்தண்டு
phyllode	காம்பிலை[1]
phylloplane[2]	இலைத்தளம்
phylloquinone	இலைக்குயினோன்
phyllosphere[3]	இலைத்தளம்
phyllotaxy	இலையடுக்கம்[4]
phylogenetic development	குழுப்பரிணாம வளராக்கம்
phylogeny	குழுப்பரிணாமம்
phylum	பிரிவு (விலங்கியல்)
physalia	பைசாலியா
physical capital	பொருள் மூலதனம்
physical chemistry	இயற்பிய வேதியியல்
physical properties	இயற் பண்புகள்
physical sciences	இயற்பிய அறிவியல்கள்[5]
physically dry habitat	இயலுலர் வாழிடம்
physicist	இயற்பியர்
physicochemical	இயல்வேதி
physics	இயற்பியல்
physiocracy	இயலாட்சியம்
physiological	உடற்செயலிய
physiological barrier	உடற்செயலியத் தட்டி
physiological character	உடற்செயலியப் பண்பு
physiological role	உடற்செயலியப் பங்கு
physiologically dry habitat	உடற்செயலிய உலர்வாழிடம்
physiology	உடற்செயலியல்
physiotherapist	உடலியச்சிகிச்சையாளர்
physiotherapy	உடலியச்சிகிச்சை
-phyta	-தாவரன
-phyte	-தாவரம்
-phytina	-தாவரின
phytochemistry	தாவரவேதியியல்
phytochrome	தாவரநிறமி
phytogerontology	தாவரமூப்பியல்
phytohemagglutinin	தாவரசெவ்வணுதிரட்டி
phytomonas	தாவரவலகியம்
phytoplankton	தாவர நுண்ணலைவன்
phytoremediation	தாவரமீள்சீராக்கம்
pi	பை (கிரேக்க எழுத்து)
piamater	உள் மூளையுரை
picnic	உலாவூண்[6]
pico-	பீக்கோ-
pie chart	வட்ட வரிவரைவு
piecewise	துண்டுதுண்டான
piedra	பேடிரா
pier	தூண்துறை
Pierre Curie	பியர் கியூரி
piezoelectric	அழுத்தமின்
pig	பன்றி
pig iron	வார்ப்பிரும்பு
pigeon	புறா
pigeon chest	புறாமார்பு
piggery	பன்றிவளர்ப்பு
piggyback	முதுகேறல்
pigment	நிறமி[7]
pigmentation	நிறமியாதல்
pigmented retina	நிற விழித்திரை
pile (construction)	அடித்தூண்
pile of plates (optics)	தட்டடுக்கு (ஒளியியல்)
pili	முடியிழைகள்
pill	குளிகை
pillow	தலையணை[8]

[1] *petiole* - இலைக்காம்பு
[2] *aka* phillosphere
[3] *aka* philloplacne
[4] *aestivation* - இதழடுக்கம்
[5] *natural sciences* - இயற்கை அறிவியல்கள்
[6] மகிழுலா - *tour*
[7] *chromosome* - மரபுமெய்யம்
[8] *cushion* - மெதுவணை

pilot	வலவன்
pilus	முடியிழை
pimelic acid	பிமலிக அமிலம்
PIN (personal identification number)	தகாண் (தனியாள் இனங்காணல் எண்)
pin hinge	ஊசிக்கீல்
pin mold	ஊசிக்காளான்
pincers	குறடு
pineal	பினியல்
pink	செந்நீலம்
pinna	இறகு (தாவரவியல், விலங்கியல், உடலமைப்பியல்)
pinnately compound leaves	இறகுக் கூட்டிலைகள்
pinnately parallel	இறகிணையான
pinnately reticulate	இறகுவலை
pinocytosis	அணுவருந்தல்
pin-out	ஊசிவெளியீடு
pioneer	முன்னோடி
pipette	குழலளவி
pisciculture	மீன்வளர்ப்பு
pistil	சூலலகு
pistillate	பெண்மலர்
piston	உந்துதண்டு
pisum sativum	பைசம் சட்டைவம்
pit chamber	குழியறை
pit membrane	குழிச்சவ்வு
pit viper	பள்ள விரியன்
pitch (music)	சுருதி[1]
pitch (slope)	சரிவு[2]
pitch factor	சரிவுக் காரணி
pitcher	கெண்டி
pith	நெட்டி
pitless viper	பள்ளமற்ற விரியன்
pitted	குழிய
pituitary gland	பிட்டூட்டரி சுரப்பி
pityrosporum[3]	தோலுமியாக்கி
pivot	சுழலம்
pivot pin	சுழல ஊசி
pixel	படவலகு
pK	சமநிலைச் சுட்டெண்[4]
pKa	அமிலச் சமநிலைச் சுட்டெண்
placenta	சூலொட்டுதிசு
placentalia	சூலொட்டுதிசுவன
placentation	சூலொட்டுமுறை
placoderm	தட்டுடைய தோலி
placoid	தகடனையம்
plagiogeotropism	புவிச்சாய்வியக்கம்
plague	கொள்ளைநோய்[5]
plain text	இயல்புரை
plains	சமவெளி
plan	திட்டம்
Plan Holiday	திட்ட விடுமுறை
planar	சமதள
planaria	தட்டையுயிரிகள்
Planck's constant	பிளாங்கின் மாறிலி
planctomyces[6]	மிதவைப்பூஞ்சையம்
plane (aeroplane)	வானூர்தி
plane (surface)	சமதளம்
plane mirror	சமதள ஆடி
plane polar	சமதளத் துருவ
plane polarized light	சமதள முனையுற்ற ஒளி
plane surveying	சமதள நிலமளப்பு
planet	கோள்
planing	தளமாக்கல்
plankton	நுண்ணலைவன்[7]
planning by inducement	தூண்டுத் திட்டமிடல்
planococcus	தட்டைமணியம்

[1] *tone* - சுரம்

[2] *slope* - சாய்வு

[3] *now malassezia*

[4] *equilibrium constant* - சமநிலை மாறிலி

[5] *epidemy* - நோய்வெடிப்பு

[6] *aka blastocaulis*

[7] அலைந்து திரியும் நுண்ணுயிரி

plant domestication	தாவர வீட்டுப்பழக்கல்
plant kingdom	தாவரப் பேரரசு
plant movement	தாவர இயக்கம்
plant press	தாவர அழுத்தி
plantae	தாவரரசு
plantlet	தாவரக்கன்று
planulae	தட்டையன
plaque	பிளேக்கு
plasma	குழைமம்
plasma cell	குழைமவணு
plasma membrane	உயிரணுச் சவ்வு
plasmalogen	குழைமமாக்கி
plasmapheresis	குழைமவெளியெடுத்தல்
plasmid	பெருக்கனடி
plasmodesmata	அணுவிணையிழை[1]
plasmodium	குழைமமனையம்
plasmogamy	குழைமச் சேர்க்கை
plasmolysis	நீர்மச்சுருக்கம்
plaster of Paris	பாரிசச் சாந்து
plastic adj	நெகிழ்ம
plastic n	நெகிழ்மம்
plastic property	நெகிழ்மப் பண்பு
plastic range	நெகிழ்ம வீச்சு
plasticity	நெகிழ்மை[2]
plasticizer	நெகிழ்மமாக்கி
plastid	கணிகம்
platelet	தட்டுவம்
platform	நடைமேடை
platform (computer)	செயற்பாட்டுமேடை
platinum	பிளாட்டினம்
Plato	பிளாட்டோ
platter	நீள்தட்டு
platy	தட்டைமீன்
platyhelminthes	தட்டுப்புழுவங்கள்
platypus	தட்டடியன்
platysma	தட்டனைய தசை
play (music)	வாசி (இசை)
playback	வாசித்தளி
plead	முறையிடு
pleated	அலைமடி
pleated sheet	அலைமடித் தகடு
pleiotropic gene	பலவிளைவு மரபணு
pleiotropism	பலவிளைவியம்
pleomorphic	மாறுவடிவ
plerome	நிரப்பம்
pleura	நுரையீரலுறை
pleural cavity	நுரையீறலுறைக் குழி
pleural fluid	நுரையீரலுறைப் பாய்மம்
pleural membrane	நுரையீரலுறைச் சவ்வு
pleurisy	நுரையீரலுறையழற்சி
pleuritis	நுரையீரலுறையழற்சி
pleuron	நுரையீரலுறைகள்
pleuropneumonia	நுரையீரலுறைநிமோனியா
plexus	நரம்புப்பின்னல்
plinth	தூணடி
ploidy	மரபெண்
plotter	வரைவி
ploughed-and-tongued joint	உழுநாவிணைப்பு
ploysepalous	இதழிணையா
plug (electricity)	பொருத்தி[3] (மின்சாரம்)
plug compatible manufacturer (PCM)	பொருத்தி ஒவ்வுமையான உற்பத்தியாளர் (பொவுவு)
plumb line	குண்டுநூல்
plumb rule and bob	குண்டுநூல்
plumbane	ஈயமேன்
Plumbicon	பிளம்பிகான்
plumbing	நீர்க்குழாயமைப்பு
plumule	முளைக்குருத்து
pluripotent	பலவாற்றல்
Pluto	புளூட்டோ
Pluto	புளூட்டோ
plutonium	புளுட்டோனியம்
Plymouth rock	பிளிமத்துப் பாறை
plywood	ஒட்டுப்பலகை

[1] அணு + இணைப்பு + இழை

[2] *elasticity* - இழுமை; *elastic* - இழுமம்

[3] *socket* - பொருந்தி; *fastener* - மாட்டி

PMOS (p-type metal oxide semiconductor)	நேவுமூகு (நேரிய உலோக மூச்சியைடு குறைகடத்தி)
pn junction	நேரெதிர் சந்தி
pn junction diode	நேரெதிர் சந்தி இருமின்வாய்
pneumatic	வளியழுத்த
pneumatic caisson	வளியழுத்தக் கேசியன்
pneumatocyst	மிதவைப் பொக்களம்
pneumatophore	காற்றுநோக்கி
pneumococcal pneumonia	நிமோமணிய நிமோனியம்
pneumococcus	நிமோமணியம்
pneumonia	நிமோனியா
pneumonic plague	நிமோனியக் கொள்ளைநோய்
pneumotaxic center	மூச்சுச்சீராக்க மையம்
pnp transistor	நேரெதிர்நேர் மாற்றடையன்
poaching	தகாவேட்டை
pod	பேழை
podocyte	பாதவுயிரணு
pOH	காரச் சுட்டெண்
poikilothermic	பலவெப்ப
point defect	புள்ளிக் குறைபாடு
point mutation	புள்ளி விகாரம்
point of incidence	படுபுள்ளி
point of sale	விற்பனைமுகம்
point of sale	விற்பனையிடம்
point of view	கண்ணோட்டம்
pointer	சுட்டி
poise (viscosity)	பாயிசு
Poiseuille's equation	பாசுவீயரின் சமன்பாடு
poison duct	நச்சு நாளம்
poison gland	நச்சுச் சுரப்பி
poisonous organisms	நச்சுடை உயிரிகள்
Poisson	பாசான்
Poisson distribution	பாசான் பரவல்
poker	குத்தூசி
polar	முனையுள்ள
polar angle	துருவக் கோணம்
polar axis	துருவ அச்சு
polar body	முனையணுவி
polar bond	முனையுள்ள பிணைப்பு
polar coordinate	துருவ ஒருங்களவு
polar effects	முனைய விளைவுகள்
polar nuclei	முனைய அணுக்கருக்கள்
polar satelite	துருவத் துணைக்கோள்
polar satellite launch vehicle (PSLV)	துருவத் துணைக்கோளேவு வண்டி (துதுவ)
polar solvent	முனையுள்ள கரைப்பான்
Polaris	துருவமி
polarity	முனையம்[1]
polarizability	முனையுறுமை
polarizable	முனையுறு[2]
polarization	முனையுறுதல்
polarized	முனையுற்ற
polarizer	முனையுறுத்தி
polarizing angle	முனையுறு கோணம்
Polaroid	போலராயிடு
Polenske number	பொலஞ்சுகியின் எண்
police department	காவல் துறை
policy	கொள்விதி
policy (insurance)	காப்பிதழ்
policy making	கொள்விதியாக்கம்
polimerase	பன்மமாக்கலூக்கி
polio[3]	பிள்ளைவாதம்
poliomyelitis[4]	பிள்ளைவாதம்
Polish notation	போலந்து குறியீடு
political power	அரசியல் திறன்
poll n	வாக்கெடுப்பு
poll v	வாக்கெடு

[1] முனைமம் - *innovation*

[2] முனைவுறு தவறு; முனைவு - முயற்சி

[3] *aka* poliomyelitis

[4] *aka* polio

pollen	மகரந்தம்
pollen basket	மகரந்தக்கூடை
pollen grain	மகரந்தத் துகள்
pollen sac[1]	மகரந்தப்பை
pollen tube	மகரந்தக் குழல்
pollex	முதல்விரல்
pollination	மகரந்தச் சேர்க்கை
pollutant adj	மாசுறுத்த
pollutant n	மாசுறுத்தி
polluted	மாசுற்ற
pollution	மாசுறுதல்[2]
polonium	பொலோனியம்
poly X female[3]	மிகைப்பெண்
polyacrylamide gel	பலவக்கிரைலமைடு களி
polyadephous stamens	பலகற்றை மகரந்தத்தாள்கள்
polyalkene	பன்மவால்க்கீன்
polyalthia	நெட்டிலிங்கம்
polyandrous	இழையா மகரந்தத்தாள்கள்
polyatomic	பலவணு
polyatomic molecule	பலவணு மூலக்கூறு
Polychaeta	பலசுணையுடலிகள்
polychasium	பலபிரிவன்
polychlorinated biphenyl (PCB)	பலகுளோரினிட்டவிருபினைல் (பகுபி)
polycyclic adj	பலசுழல்
polycyclic aromatic compounds	பலசுழல் அரோமாட்டியச் சேர்மங்கள்
polycyclic compound	பலசுழல் சேர்மம்
polycyclic n	பலசுழலி
polycythemia	குருதியணுமிகல்
polydipsia	அதிதாகம்
polyene	பலவீன்
polyethylene	பன்மவெத்திலீன்
polygalacturonan	பலபாலுரனன்
polygalacturonase	பலபாலுரனூக்கி
polygamous (botany)	பலபால்
polygenic	பலமரபணு
polygenic inheritance	பலமரபணு மரபுபெறல்
polygon	பலகோணம்
polyhedron	பன்முகி
polymer	பன்மம்
polymer science	பன்மமறிவியல்
polymerization	பன்மமாக்கல்
polymorphic	பலவடிவ
polymorphism	பலவடிவுமை
polymorphonuclear	பலவடிவக்கரு
polymorphonuclear leucocyte[4]	மணித்துகளணு
polynomial (expression)	பல்லுறுப்புக்கோவை
polynucleate	பலகருவின
polynucleotide	பலவணுக்கருவைடு
polyp	பாலிப்பு
polypeptide	பலபுரதை
polypetalae	பலவிதழின
polyphagia	மிகைவிழுங்கல்
polyphase	பன்முகநிலை
polyphase system	பன்முக அமைப்பு
polyphenol oxidase	பலபினால் மூச்சியைடூக்கி
polyploidy	பன்மைமெய்யம்
polyribosome[5]	புரதமாக்கித் தொகுப்பு
polysaccharide	பலசர்க்கரைடு
polysome[6]	புரதமாக்கித் தொகுப்பு
polysomic	எண்மாறுமெய்ய
polystyrene	பன்மப்பினித்தீன்
polyunsaturated fatty acids	பலதெவிட்டாத கொழுப்பமிலங்கள்

[1] *aka* anther
[2] *doping* - மாசூட்டல்
[3] *aka* metafemale
[4] *aka* granulocyte
[5] *aka* polysome
[6] *aka* polyribosome

polyurea	மிகைச்சிறுநீர்
polyvinylchloride (PVC)	பன்மவைனில்குளோரைடு (பவைகு)
pome	விதைக் கூடுள்ள சதைக்கனி
pomfret	வாவல்
pomology	கனியியல்
pond	குளம்[1]
pons	நரம்புப் பாலம்
pons varolii	வரோலி பாலம்
pool	குட்டை
pooler	குட்டையிடுவி
pop	தெரித்தெடு
pop up	தெரித்தெழு
populate	குடிபரவு
population	இனத்தொகை[2]
population explosion	இனத்தொகை வெடிப்பு
population genetics	இனத்தொகை மரபியல்
popup menu	தெரித்தெழு பட்டி
porcelain	பீங்கான்
pore	துளை
porifera	துளையுடலிகள்
pork	பன்றிக்கறி
pornography	காமவூடகம்
porogamy	துளைவழிச்சேர்க்கை
porous pot	நுண்துளைப் பாண்டம்
porphyrin	பார்பிரின்
port	துறைமுகம்
portability	பெயரத்தகுமை
portable	பெயரத்தகு
Portable Operating System Interface for Computer Environments (POSIX)	கணினி சூழல்களுக்கான பெயரத்தகு செயற்பாடமைப்பு (கசுபெசெ)
portal	நுழைவம்
portal circulation	நுழைவச் சுற்றோட்டம்
portal system	நுழைவமைப்பு
Portland	போர்ட்டிலாந்து
portrait	முகப்படம்[3]
position	இடநிலை
position isomerism	இட மாற்றியம்
positive	நேர்ம
positive catalyst	நேர்ம வினையூக்கி
positive chemotaxis	வேதித்தூண்டல் ஈர்ப்பு
positive curvature	நேர்ம வளைவம்
positive feedback	நேர்மப் பின்னூட்டம்
positive geotropism	புவிநாடியக்கம்
positive integers	நேர்ம முழுவெண்கள்
positive interaction	நன்மையுறு இடைவினை
positive numbers	நேர்ம எண்கள்
positive phototropism	நேர்ம ஒளிநாட்டம்
positive rays	நேர்மக் கதிர்கள்
positive staining	நேர்மச் சாயமிடல்
POSIX (Portable Operating System Interface for Computer Environments)	கசுபெசெ (கணினி சூழல்களுக்கான பெயரத்தகு செயற்பாடமைப்பு)
possession	உடைமை
possibility	சாத்தியம்
post (construction)	கால் (கட்டுமானம்)
post (internet)	இடுகை
postcava	கீழ்ப்பெருஞ்சிரை
poster	சுவர்ப்படம்[4]
posterior (botany)	மேற்பகுதி (தாவரவியல்)

[1] *lake* - ஏரி

[2] மக்கள் தொகை - *human population*

[3] *landscape* - நிலப்படம்

[4] *mural* - சுவர்வரைவு

posterior compartment	பிற்தடுப்பறை
posterior mesenteric artery	கீழ்க் குடற்றாங்கித் தமனி
posterior muscle	பின்தசை
postfix	பின்னொட்டு
posting	எடுத்தெழுதுதல்
postmating isolation	கலவிப்பின் தனிமையாதல்
postpatagium	பின்தோற்செட்டை
post-transcription modification	நகலெழுதுபின் மாற்றமைவு
postulate	உரைகோள்[1]
potable	குடிதகு
potable water	குடிதகு நீர்
potassium	பொட்டாசியம்
potential (physics)	ஆற்றநிலை
potential (prospective)	வரத்தக்க
potential energy	ஆற்றநிலை ஆற்றல்
potential gain	வரத்தக்க பெறுமம்
potentiometer	ஆற்றநிலையளவி
poultry	பறவைவளர்ப்பு
poverty	வறுமை
poverty alleviation programme	வறுமை நிவாரணத் திட்டம்
poverty line	வறுமைக் கோடு
power (mathematics)	அடுக்கு
power (physics, administration)	திறன்
power factor	திறன் காரணி
power function	அடுக்குச் சார்பு
power house	மின் உற்பத்தி நிலையம்
power law	அடுக்கு விதி
power of lens	ஒளிவில்லையின் திறன்
power plant	மின்னிலையம்
power set	அடுக்குக் கணம்
power supply	மின்திறனளிப்பு
pox	அம்மை
pozzolana	பொசலானா
ppm (part per million)	இவொப (இருமடியாயிரத்தில் ஒரு பங்கு)
ppt (parts per thousand)	ஆவொப (ஆயிரத்தில் ஒரு பங்கு
practical	நடைமுறை
practice (professional)	தொழிலாற்றல்
Pradhan Mantri Gramodaya Yojana (PMGY)	தலைமையமைச்சரின் கிராம நலன் திட்டம்
pragmatics	நடைமுறையியல்
praseodymium	பிரசோடிமியம்
prawn	இறால்
preamble	முகப்புரை[2]
Precambrian supereon	தொன்மைமுந்திய மாபேரூழி
precaution	முன்னெச்சரிக்கை
precava[3]	மேற்பெருஞ்சிரை
precedence	முன்னிகழ்வு
precedence rules	முன்னிகழ்வு விதிகள்
precipitate	வீழ்படிவு
precipitation	வீழ்படிதல்
precipitator	வீழ்படிவிப்பி
precipitin	வீழ்படிதம்
precision	துல்லியம்
precompile	முன்தொகுப்பிடு
precursor	முன்வைப்பி
predation	கொன்றுண்ணல்
predator	கொன்றுண்ணி
predefined	முன்வரையறு
predict	முன்னறி[4]
prediction	முன்னறிதல்
preembryo	முளைக்கருமுன்னோடி

[1] *axiom* - அடிகோள்

[2] *preface* - முகவுரை

[3] *aka* *superior vena cava*

[4] *forecast* - முன்னறிவி

preen gland[1]	எண்ணெய்ச் சுரப்பி (பறவையியல்)
preerythrocytic cycle[2]	புறச்சிவப்பணுச் சுழற்சி
preface	முகவுரை[3]
preference	முன்விருப்பம்
preferred share	முன்விருப்பப் பங்கு
prefix	முன்னொட்டு
preformation	முன்னுருவாக்கம்
preformation theory	முன்னுருவாக்கக் கோட்பாடு
prefrontal area	செயல் திட்ட ஏற்றரங்கு
pregnancy	கருவுறுநிலை
pregnant	கருவுற்ற
preimage of a function	சார்பின் முன்னுரு
preinitiation complex	துவக்கமுன் கூட்டுமம்
preliminary	முன்னெளிய
preloaded	முற்சுமத்திய
premating isolation	கலவிமுன் தனிமையாதல்
premature	முதிருமுன்
premature infant	முதிருமுன் பிறந்த குழந்தை
premature ventricular contraction	இதயக்கீழறை முன்குறுங்கல்
premenstrual	மாதவிடாய் முன்பான
premium	மிகைப்படி
premium (insurance)	காப்புப்படி
premolar	முன்கடைவாய்ப் பல்
premotor area	முன்னுந்துவப் பகுதி
prenatal	முற்பேறுகால
prepaid	முன்செலுத்திய
preparative ultracentrifuge	தயாரிப்பு மிகைச்சுழல்வீழ்த்தி
preparedness	ஆயத்தமாயிருத்தல்
prepatagium	முன்தோற்செட்டை
preprinted	முன்னச்சிட்ட
preprocessor	முன்னலசி
preprocessor directive	முன்னலசி நெறியுறுத்தம்
prepuce	முன்தோல்
preputial gland	முன்தோற் சுரப்பி
presbyopia	மூப்புப்பார்வை
presence of mind	மன முன்னிலை
presentation	தோன்றளித்தல்
preservation	கேடுறாக்காத்தல்
preservation of energy	ஆற்றல் கேடுறாக்காத்தல்
preservative	கேடுறாக்காப்பி
preserve (imperative)	கேடுறாக்காக்க
preserve (verb root)	கேடுறாக்கா
preserved	கேடுறாக்காத்த
preset	முன்னுளதாக்கிய
president	அதிபர்
pressure	அழுத்தம் (வளிமம்)
pressure gradient	அழுத்தச் சாய்வு
pressure head	அழுத்த உயரம்
pressure potential	அழுத்த ஆற்றநிலை
prevention	தடுத்தல்
preventive maintenance	தடுப்புப் பேணுதல்
preview	முன்பார்வை
Prevost's theory	பிரிவோசின் கோட்பாடு
price	விலை
price index	விலைச் சுட்டெண்
pricing	விலையிடல்
primaquine	பிரைமாகுவின்
primary	முதன்மை
primary bronchus	முதன்மைச்சிறுகுழல்
primary capillary network	முதன்மை நுண்குழல வலையம்
primary carbon	முதன்மைக் கரிமம்

[1] *aka* uropygial gland

[2] *aka* exoerythrocytic cycle

[3] *preamble* - முகப்புரை

primary constriction	முதன்மை ஒடுக்கம்
primary consumer	முதன்மை நுகர்வோர்
primary education	முதன்மைக் கல்வி
primary electric cell	முதன்மை மின்கலம்
primary follicle	முதன்மை குழிப்பை
primary function	முதன்மைச் செயற்பாடு
primary halide	முதன்மை உப்பாக்கைடு
primary memory[1]	முதன்மை நினைவகம்
primary pentane	முதன்மை ஐந்தவேன்
primary root	முதன்மை வேர்
primary sexual character	முதன்மை பாலினப் பண்பு
primary structure	முதன்மைக் கட்டமைப்பு
primary transcript	முதன்மைப் படிநகல்
primase	முதன்மியூக்கி
primate	உயருயிரி
prime minister	தலைமையமைச்சர்[2]
prime numbers	பகா எண்கள்
primer	தொடக்கி
primeval	முதற்கால
priming	தொடக்கல்
primitive	எளிநிலை
primitive cell	எளிநிலைக் கூடு
primordial	தொடக்காதி
primordial soup	தொடக்காதி குழைமம்
principal qunatum number	முதன்மைத் துணுக்க எண்
principal value	முதன்மை மதிப்பு
principle	கொள்கை
printed circuit board (PCB)	அச்சிட்ட மின்சுற்றுப் பலகை (அமிப)
printer	அச்சிடுவி
prion	பிரையான்[3]
prior probability	முற்கோள் சாத்தியக்கூறு
priority	முன்னுரிமை
priority rules	முன்னுரிமை விதிகள்
prism	பட்டகம்
privacy	தனியம்
private carrier	தனிச் சுமப்பி
private dwelling	தனியார் வசிப்பிடம்
private sector	தனியார் வணிகத்துறை
privitization	தனியார்மயமாக்கல்
probability	சாத்தியக்கூறு[4]
probability density function	சாத்தியக்கூறு அடர்வுச் சார்பு
probability distribution	சாத்தியக்கூறு பரவல்
probability mass function	சாத்தியக்கூறு நிறைச் சார்பு
probability sampling	சாத்தியக்கூறு மாதிரிக்கூறெடுப்பு
probability theory	சாத்தியக்கூறியல்
probe	நுண்ணாய்வி
problem	சிக்கல்
proboscis	தும்பிக்கை
procambium	நீர்மக்குழலாக்கத்திசு
procedure	செய்முறை
process (analyze)	அலசல்
process (method)	வழிமுறை
process (phenomenon)	நிகழ்முறை
processing	செயலாக்கம் (கணினியியல்)
processor	அலசி
prochloraceae	முதற்பசுமியனையன
prochlorales	முதற்பசுமியைகள்
prochloron	முதற்பசுமியம்
prochlorothrix	முதற்பசுமுடியம்
prochronism	காலமுன்பிழை
proctodaeum	மலப்புழை

[1] *aka main memory*

[2] *chief minister* - முதலமைச்சர்

[3] *freon* - பிரீயான்

[4] நிகழ்தகவு - *frequency of occurrence*

proctoscopy	மலக்குடல்நோக்கல்
procure	முதற்கொள்
procurement	முதற்கொள்ளல்
procurement cost	முதற்கொள் ஆக்கவிலை
prodigal	சிக்கனமற்ற
producer	உற்பத்தியாளர்
product (chemistry)	விளைபொருள்
product (manufacturing)	உற்பத்திப் பொருள்
product (math)	பெருக்கற்பலன்
product catalog	விற்பொருட் பட்டியல்
product formulae	பெருக்கல் வாய்ப்பாடுகள்
product law	பெருக்கல் விதி
product of sums	கூட்டல்களின் பெருக்கல்[1]
product term	பெருக்கலுறுப்பு
productive insects	பலன்தரு பூச்சிகள்
proenzyme[2]	ஊக்கிப்புரதமாக்கி
profession	தொழில்
professional	தொழிலர்
profit	பெறுமம்[3] *(வணிகம்)*
profit and loss	பெறுமமும் இழப்பும்
profit and loss account	பெறும இழப்புக் கணக்கு
profit margin	பெறும அளவு
profitability	பெறுமத்தன்மை
profundus	ஆழமைத் தசை
progamete	இனவணுவாக்கி
progenitor	உண்டாக்கி
progesterone	இளந்தாங்கு முன்னியக்குநீர்
proglottis	புழுக்கூறு
program (administrative)	செய்திட்டம்
program (computer)	நிரல்[4] *(கணினியியல்)*
program evaluation and review technique (PERT)	செய்திட்ட மதிப்பறிதலும் மீள்பார்வையுமான செய்நுட்பம் *(செமமீசெ)*
programmable	நிரலாக்கத்தகு
programmable read only memory (PROM)	நிரலாக்கத்தகு படிக்கவே நினைவகம் *(நிபநி)*
programme	பணித்திட்டம்
programmed cell death	திட்டமிட்ட அணுச்சாவு
programmer	நிரலர்
programming (computer)	நிரலாக்கம்
programming language	நிரல்மொழி
progression	உறவுத்தொடர்
progressive	வளர்வீத
progressive tax	வளர்வீத வரி
progressive wave	தொடரலை
prohibition	தடையுறுத்தல்
prohibition writ	தடையுறுத்து நீதிப்பேராணை
project	திட்டப்பணி
project management	திட்டப்பணி மேலாண்மை
project Tiger	புலித் திட்டப்பணி
projectile	எய்பொருள்
projection	வீழ்ப்பு
projection formula	வீழ்ப்பு வாய்ப்பாடு
projection line	வீழ்ப்புக்கோடு
projector	வீழ்ப்பி
projector coil	வீழ்ப்பிச் சுருள்
prokaryote	அணுக்கருவிலி

[1] கூட்டல் கூட்டற்பலனைக் குறிப்பதால் ஆகுபெயர்

[2] *aka zymogen*

[3] *loss* - இழப்பு

[4] *column (table, matrix)* - நெடுக்கை

prolactin hormone[1]	பால்சுரப்புத் தூண்டுநீர்
proliferate	மிகப்பெருக்கு
proliferation	மிகப்பெருக்கம்
prolific	மிகப்பெருக்க
proline	புரோலின்
prolonged	நீடித்த[2]
PROM (programmable read only memory)	நிபநி (நிரலாக்கத்தகு படிக்கவே நினைவகம்)
promastigote	கசையிழையம்
promethium	புரோமிதியம்
promise	வாக்குறுதி[3]
promote	மேலுயரத்து
promoter	மேலுயர்த்தி
promotion	மேலுயர்த்தல்
promotional advertising	மேலுயர்த்த விளம்பரம்
prompt n	தூண்டி[4] (கணினியியல்)
prompt v	தூண்டு
pronephric	முதற்சிறுநீர
pronephros	முதற்சிறுநீரம்
proof	நிரூபணம்
proof by construction	கட்டுமான நிரூபணம்
proof by contradiction	முரண்பாட்டால் நிரூபணம்
proof by induction	தூண்டல்வழி நிரூபணம்
prop- (propane)	புரோப்பு- (புரோப்பேன்)
prop roots	தூண் வேர்கள்
propagate	பரவுநட
propagated error	பரவுநடந்த பிழை
propagation	பரவுநடை
propagation delay	பரவுநடை தாமதம்
propane	புரோப்பேன்
propellant	உமிழுந்தி
propeller	சுழலுந்தி
proper form	தகுவடிவு
proper subset	தகு உட்கணம்
proper vector	பான்மைத் திசையன்
properdin	அழிவாக்கி
property	பண்பு
prophage	உடன்பெருக்கி
prophase I	முதல் தொடக்கக் கட்டம்
prophase II	இரண்டாம் தொடக்கக் கட்டம்
prophylactic drug	நோய்த்தடுப்பு மருந்து
prophylaxis	நோய்த்தடுப்பியல்
propionibacterium	மூன்றாயிகபாட்டீரியம்
propionic acid	மூன்றாயிக அமிலம்
proportional tax	விகிதவீத வரி
proportionality constant	விகிதவீத மாறிலி
proportionality theorem	விகிதவீதத் தேற்றம்
proposal	முன்மொழிவு
propose	முன்மொழி
proposition	முன்மொழிதல்
propositus	மரபுவழியாதி
proprietary	உரிமைத்துவ
proprietor	உரிமையாளர்
proprietorship	உரிமைத்துவம்
propyl	புரோப்பைல்
propyne	புரோப்பைன்
prorennin	திரளூக்கியாக்கி
prosencephalon	முன்மூளை
prospect	வருநிலை
prospective	வரத்தக்க
prospectus	தகவலறிக்கை
prostaglandin	மென்தசைச்சுருக்கி
prostate	முன்னிலைம
prostate duct	முன்னிலைம நாளம்
prostate gland	முன்னிலைமச் சுரப்பி
prostatic urethra	முன்னிலைம சிறுநீர்ப்புறவழி
prosthecochloris	துணைச்சேரிளம்பச்சையம்

[1] *aka* luteotropic hormone, luteotropin, lactogenic hormone, mammotropin.

[2] *augmented* - மிகுத்த; *extended* - நீட்டிய

[3] *assurance* - வாக்கீடு

[4] *fishing rod* - தூண்டில்

prosthetic group	துணைச்சேர் தொகுதி
prostomium	மேலுதடு
protactinium	புரோட்டட்டினியம்
protamine	புரதமீன்
protandry	மகரந்தமுன்முதிர்வு
protease	புரதமூக்கி
protect	கா
protection	காப்பு
protein	புரதம்
protein coat	புரதவுறை
protein folding	புரத மடிப்பு
protein structure	புரதக் கட்டமைப்பு[1]
protein synthesis	புரதத் தொகுத்தாக்கம்
protein yolk	புரதக் கருவுணவு
proteinase	புரதவூக்கி
proteolysis	புரதப்பகுப்பு
proteolytic agent	புரதப்பகுப்பி
proteome	புரதவமைப்பு[2]
proteomics	புரதவமைப்பியல்
proteose	புரதோசு
Proterozoic eon	உயிர்முன் பேரூழி
protesting	எதிர்ப்புத்தெரிவித்தல்
prothrombin	உறைதமாக்கி
prothrombinase	உறைதமாக்கியூக்கி
protista	முதலணுவிகள்
protochordates	மூலநாண்முதுகிகள்
protocol	விதிமுறை
protocooperation	முன்னொத்துழைப்பு
protoderm	மேற்றோலாக்கத்திசு
protography	சூலகமுன்முதிர்வு
proton	புரோட்டான்
protonated	புரோட்டானேற்றிய
protonema	வித்துமுளை
protooncogene	புற்று மரபணு முன்னோடி
protoplasm	அணுநீர்மம்[3]
protoplast	அணுவடக்கம்[4]
prototheria[5]	ஒற்றைக்கழியன
prototype	மாதிரியம்
protoxylem	முன்கட்டைத்திசு
protozoa	ஒற்றையணுவிகள்
protracheata[6]	மென்காலிகள்
protractor	கோணளவி
protuberance	புடைப்பு
proventriculus	முன்னிரைப்பை
provitamin	வைட்டமினாகி
proximal	அண்மைப்பக்க
proximal convoluted tubule	அண்மைப்பக்கச் சிக்கற்குழலம்
proximal tubule	அண்மைப்பக்கக் குழலம்
proximate cause	அண்மைக் காரணி
proximity	அண்மை
proxy	பதிலாள்
prozone	பசையாப்பகுதி
prudence	முன்மதி
P-selectin	தட்டுவத் தேர்விணைவி
pseudo first order reaction	போலி முதல் முறைமை வினை
pseudo heptulose	ஏழுலோசுப் போலி[7]
pseudo random number	போலி நேர்ந்தவாறான எண்
pseudo-code	போலிக் குறி
pseudocoelom	போலியுடற்குழி
pseudocoelomata	போலியுடற்குழியுள்ளவை
pseudomonadaceae	போலியலகியனையன
pseudomonas	போலியலகியம்
pseudomurein	போலிப்புரதைச்சர்க்கரைடு
pseudonocardia	போலிநோக்கார்டியங்கள்
pseudophakic	போலிப்பக்கிய
pseudopod	போலிக்கால்

[1] *proteome* - புரதவமைப்பு
[2] *protein structure* - புரதக் கட்டமைப்பு
[3] *cytoplasm* - அணுக்குழைமம்
[4] *protoplasm* - அணுநீர்மம்
[5] *aka* monotremata
[6] *aka* onychophora and malacopoda
[7] *sedoheptulose* - சிடோவேழுலோசு

psi	சை (கிரேக்க எழுத்து)
psittacosis	கிளிக்காய்ச்சல்
PSLV (polar satellite launch vehicle)	துதுவ (துருவத் துணைக்கோளேவு வண்டி)
psoas major	தொடைமடக்குத் தசை
psychological isolation	மனவியத் தனிமையாதல்
psychology	மனவியல்[1]
psychrophile	குளிர்விரும்பி
pteraspis	ஓடுடையிறகி
pteridophyte	பெரணித்தாவரம்
pterosaur	பறவைலி
pterygoid	சிறகனைய தசை
pteryla	இறகுச்சுவடு
ptyalin	வாயூக்கிப்புரதம்
p-type metal oxide semiconductor (PMOS)	நேரிய உலோக மூச்சியைடு குறைகடத்தி (நேவுமூகு)
p-type semiconductor	நேர்ம வகைக் குறைக்கடத்தி
puberty	பூப்பு
pubis	பூப்பெலும்பு
public address system	பொதுக்கூவல் அமைப்பு
public sector	பொது வணிகத்துறை
publication	பதிப்பு
publicity	விளம்பம்
publish	பதிப்பி
publishing	பதிப்பித்தல்
puccinia	துருப்பூஞ்சை
pudendum	புடண்டம்
puerperal	பிற்பேறுகால
puerperium	பிற்பேறுகாலம்
puff balls	பொசு பந்துகள்
puffer fish	ஊதுமீன்
pug mill	குழைப்பு எந்திரம்
pulldown menu	கீழிழு பட்டியல்
pulley	கப்பி
pulmonary	நுரையீரல் பெய
pulmonary artery	நுரையீரல் தமனி
pulmonary circulation	நுரையீரல் சுற்றோட்டம்
pulp cavity	சக்கைக் குழி
pulsate	துடியசை
pulsation	துடியசைவு
pulsation theory	துடியசைவுக் கோட்பாடு
pulse	துடிப்பு
pulse beetle	பருப்பு வண்டு
pulse modulation	துடிப்பு இணக்கேற்றம்
pulvinus	மெதுப்பு
pumice	நுரைக்கல்
pump	ஏற்றி
punch	துளையிடு
punched dressing	துளையால் அழகுறுத்தல்
punctum	நீட்சிமுனை
pupa	கூட்டுப்புழு
pupil	கண்பாவை
purchase	கொள்முதல்
pure culture	தூய நுண்வளரி
purgative	வெளிப்போக்கி
purge	முழுநீக்கு
purification	தூய்மையாக்கல்
purine	பியூரின்[2]
purity of gametes	இனவணுக்களின் தூய்மை
purkinje fiber	பர்க்கைன் இழை
purlin	தூலகவிட்டம்
purple	செவ்வூதா
purple of cassium	கேசியச் செவ்வூதா
purposive sampling	நோக்கமுடைய மாதிரிக்கூறெடுப்பு
push	தள்ளு
push pull	தள்ளலும் இழுத்தலும்
pustule	சீழ்க்கொப்புளம்
put option	அளி விருப்புமை
putty	சுதைக்குழை
puzzle	சிக்கலாட்டம்

[1] உளவியல் - *espionage*

[2] *furan* - பியூரான்

PVC (polyvinylchloride)	பவைகு (பன்மவைனில்குளோரைடு)
pydidoxal	பிரிடாச்சல்
pygidium	வாலம்
pyloric region	குடற்பக்கப் பகுதி
pyloric sphincter	குடற்பக்க இடுக்கி
pyloric stomach	குடற்பக்க இரைப்பை
pyogenes	சீழாக்கிகள்
pyogenic	சீழாக்க
pyramid	நாற்கூம்பு
pyrenoid	கொட்டையனையம்
pyrethrum cresol	பைரித்திரம் கிரசால்
pyridine	பிரிடீன்
pyridoxal phosphate	பிரிடாச்ச பாசுவேட்டு
pyridoxine	பிரிடாச்சின்
pyrimethamine	பிரிமீத்தமீன்
pyrimidine	பிரிமிடீன்
pyrogallol	எரிகாலிகால்
pyrogen	காய்ச்சலாக்கி
pyrolysis	வெப்பச்சிதைவு
pyrophosphate	எரிபாசுவேட்டு
pyrophosphoric acid	எரிபாசுவரிக அமிலம்
pyrrole	பைரோல்
pyrulium	பிரிலியம்
pyruvate	பைருவேட்டு
pyruvic acid	பைரூவிக அமிலம்
Pythagoras	பிதாகரஸ்
Pythagoras' theorem	பிதாகரசின் தேற்றம்

Q

Q wave	சவ்வலை[1]
QED (quod erat demonstrandum)	இநிவே (இதுவே நிரூபிக்க வேண்டியது)
Q-factor	த-காரணி
quad universal LNB	குவாடு அனைத்துவக் குறையிரைச்சற்கட்டி
quadrant	காற்பகுதி
quadrate lobe (liver)	சதுரமடல் (கல்லீரல்)
quadratic	இருபடி
quadratic polynomial	இருபடிப் பல்லுறுப்புக்கோவை
quadratus muscle	நாற்கோணத் தசை
quadriceps	நாற்றலைத் தசை[2]
quadriceps femoris	கால்நீட்டுத் தசை
quadrifoliate	நாலங்கை
quadrilateral	நாற்கரம்
quadrillion (short scale)	ஐமடியாயிரம்
quadrupole	நான்முனை
quake	நிலநடுக்கம்
qualitative	பண்புசார்
qualitative analysis	பண்புசார் பகுப்பாய்வு
quality control	தரக் கட்டுப்பாடு
quality factor	தரக்காரணி
quantitative	அளவுசார்
quantitative analysis	அளவுசார் பகுப்பாய்வு
quantum	துணுக்கம்
quantum number	துணுக்க எண்
quark	குவார்க்கு
quartan	நான்குக்கொரு காய்ச்சல்
quartan malaria	நான்குக்கொரு மலேரியா
quartet	நான்மம்
quartile deviation	கால்மான விலக்கம்
quartz	படிகக்கல்
quasi fluid	குறைப் பாய்மம்
quaternary	நான்காமை
quaternary carbon	நான்காமைக் கரிமம்

[1] *P wave* - கவ்வலை; *Q wave* - சவ்வலை; *R wave* - தவ்வலை

[2] நான்கு + தலைத் தசை

Quaternary period	நான்காமைக் காலம்
quaternary structure	நான்காமைக் கட்டமைப்பு
quattro universal LNB	குவாட்டிரோ அனைத்துவக் குறையிரைச்சற்கட்டி
quattuordecillion (short scale)	பதினைமடியாயிரம்
queen closer	அரசி மூடுகல்
queen post	பக்கக்கால்
quench	தணி
quencher	தணிப்பி
query	வினவல்
query language	வினவல் மொழி
query wizard	வினவல் மாயாவி
querying	வினவுதல்
questionnaire	வினாப்பட்டியல்
queue	வரிசை[1]
quick launch	கடிதேவு
quicklime	சுட்ட சுண்ணாம்பு
QuickTime	குவிட்டைம்
quill	குழற்றண்டு
quill feather	கதிரிறகு
quincuncial	ஐங்குவிய இதழடுக்கம்
quincunx	ஐங்குவியம்
quindecillion (short scale)	பதினறுமடியாயிரம்
quinic acid	குயினிக அமிலம்
quinine	கொயினா
quinol	குயினால்
quinolinic acid	குயினாலினிக அமிலம்
quinone	குயினோன்
quinonoid	குயினோனனையம்
quinonoid theory	குயினோனனையக் கோட்பாடு
quintet	ஐம்மம்
quintillion (short scale)	அறுமடியாயிரம்
quo warranto	தகுதிவினவு
quod erat demonstrandum (QED)	இதுவே நிரூபிக்க வேண்டியது (இநிவே)
quoin	மூலைக்கோணம்
quorum	கோரெண்
quotation mark	மேற்கோள் குறி
quotient	ஈவு
quotient law	வகுத்தல் விதி
R-(stereoisomerism)	வ- (வெளியிட மாற்றியம்)

R

ρ *protein*	ρ புரதம்
R wave	தவ்வலை[2]
rabies	நாய்க்கடி நோய்[3]
race	நிறவினம்
racemase	ஒளித்திருப்பச்சமமூக்கி
raceme	தொடர்நுனியன்
racemic	சமத்திருப்ப
racemic mixture	சமத்திருப்பக் கலவை
racemization	சமத்திருப்பமாக்கல்
racemose inflorescence	தொடர்நுனி மஞ்சரி
racial equality	நிறவினச் சமத்துவம்
radar	வானலையுணரி
radial	ஆர
radial artery	ஆரவெலும்புத் தமனி
radial paper chromatography	வட்டத்தாள் நிறப்பிரிகை
radial shake	ஆர விரிசல்
radial vein	ஆரவெலும்புச் சிரை
radian	ஆரையன்
radiata	உருட்சீரன
radiator	வெப்பவீசி
radical	உறுப்பு (வேதியியல்)
radical	மூலக்குறி
radicle	முளைவேர்

[1] *sort* - முறைமையாக்கு

[2] *P wave* - கவ்வலை; *Q wave* - சவ்வலை; *R wave* - தவ்வலை

[3] நாய்க்கடியால் ஏற்பட்ட நோய்; மூன்றாம் உருபும் பயனும் உடன்தொக்க தொகை

radio	வானலை[1]
radio button	வட்டப் பொத்தான்
radio echo	வானலை எதிரொளிப்பு
radio receiver	வானலை பெறுவி
radio reception	வானலை பெறுதல்
radioactivity	கதிரியக்கம்
radiocarbon	கதிர்க்கரிமம்
radiocarbon dating	கதிர்க்கரிமக் காலங்காணல்
radiography	வானலைவரைவி
radiotherapy	கதிர்ச்சிகிச்சை
radium	இரேடியம்
radius	ஆரம்
radius bone	ஆரவெலும்பு
radix	அடியம்
radix point	அடியப் புள்ளி
radon	இரேடான்
raft	தெப்பம்
rafter	கைமரம்
rail	தண்டவாளம்
rail (construction)	கிடைப்பட்டை
railway	தண்டுவழி
railway reservation system	தண்டுவழி முன்பதிவு அமைப்பு
rainbow	வானவில்
Rainforest Action Network	மழைவனச் செயல் வலையம்
Rainforest Alliance	மழைவன நட்புமை
rainwater harvesting	மழைநீர்ச் சேகரிப்பு
Rajya Sabha	மாநிலவை
raking bond	பல்வரிப்பிணைப்பு
Raleigh	ராலி
RAM (random access memory)	நேநி (நேரணுகு நினைவகம்)
Raman effect	இராமனின் விளைவு
Ramsay	ராம்சி
Ramsay - Raleigh method	இராம்சியிராலியின் முறை
rancidity	சுவைகெடல்
random	நேர்ந்தவாறான[2]
random access	நேரணுகு[3]
random access memory (RAM)	நேரணுகு நினைவகம் (நேநி)
random error	நேர்ந்தவாறான பிழை
random event	நேர்ந்தவாறான நிகழ்வு
random number	நேர்ந்தவாறான எண்
random rubble masonry	நேர்ந்தவாறான சீரற்ற கற்கட்டு
random sampling	நேர்ந்தவாறான மாதிரிக்கூறெடுப்பு
random variable	நேர்வுமாறி
randomly	நேர்ந்தவாறு
randomness	நேர்ந்தவாறுமை
range	வீச்சு
range chart	வீச்சு வரிவரைவு
range of a function	சார்பின் வீச்சகம்
range of signed integer	குறியுடை முழுவெண்ணின் வீச்சு
ranging (surveying)	இடங்குறித்தல்
ranging rod	இடக்குறிப்புத் தண்டு
ranikhet	இராணிக்கட்டு
rank	தரநிலை
ranking	தரநிலையாக்கல்
ransom stone	இரான்சம் கல்
rape	கற்பழிப்பு
raphe	கட்டணை
rapport	ஒன்றுணர்வு
rare earth elements	புவியருமைத் தனிமங்கள்
rash (skin)	சொறி
raster	பல்வரி
rat flea	எலி தெள்ளை

[1] இது ஒலியலை அல்லாததால் வானொலி என்பது பொருந்தவில்லை; இவ்வலை வானொலிபரப்புக்காக பயன்பட்டதால் வானலை என்பது பொருத்தம்.

[2] சமவாய்ப்பு - *equally likely*

[3] *aka direct access*

rat snake	சாரைப்பாம்பு
ratchet	பற்சுழற்றி
rate constant	வினைவேக மாறிலி
rate determining step	வினைவேகத் தீர்மானப் படி
rate equation	வினைவேகச் சமன்பாடு
rate law	வினைவேக விதி
rate of reaction	வினைவேகம்
rated	தரமிட்ட
Rathke's pouch	இராத்திகேயின் பை
ratio	விகிதம்
ratio analysis	விகிதப் பகுப்பாய்வு
ration	பங்களவு
rational (reasonable)	காரணவழி
rational expression	விகிதமுறு கோவை
rational function	விகிதமுறு சார்பு
rational numbers	விகிதமுறு எண்கள்
rationing	பங்களவிடல்
rattle snake	கிலுப்பைப் பாம்பு
raw	பண்முன்
raw data	பண்முன் தரவு
raw material	பண்முன் பொருள்
ray of light	ஒளிக்கதிர்
ray optics	கதிர் ஒளியியல்
rayon	நார்ப்பட்டு
RBI (Reserve Bank of India)	இவிவ (இந்திய இருப்புவைப்பு வங்கி)
reabsorption	மீளுட்கவர்தல்
reactant	வினைபொருள்
reaction (chemistry)	வேதிவினை
reaction (to an action)	எதிர்வினை
reaction intermediate	வினையிடைப் பொருள்
reaction mechanism	வினைமுறை
reaction path	வினைவழி
read only memory (ROM)	படிக்கவே நினைவகம் (பநி)
read write head	எழுதும் படிக்கும் தலை
reader	படிப்பி
ready delivery	உடன் கொண்டளிப்பு
reagent	வினையாக்கி[1]
reagin	ஒவ்வாமை நோயெதிர்ப்பி
real gas	இயல் வளிமம்
real image	இயல் நிழலுரு
real numbers	மெய்யெண்கள்
realAudio	இயற் கேட்பொலி
realized gain	பெற்ற பெறுமம்
rearragement	மாற்றடுக்கம்
rearrange	மாற்றடுக்கு
rebated joint	தள்ளிணைப்பு
rebating	தள்ளிடல் (தச்சு)
reboot	மறுதொடங்கு
receipt	பற்றுச்சீட்டு
receiving antenna	பெறுதல் அலைவுணரி
receptacle[2] *(botany)*	பூத்தளம்
receptor	பெறுவி[3]
receptor organ	பெறுவி உறுப்பு
recession	ஒடுங்கம்
recessive	ஒடுங்கிய[4]
recessive epistasis	ஒடுங்கு மேல்நிற்றல்
recessive gene	ஒடுங்கு மரபணு
recessiveness	ஒடுங்கல்
recipient	பெறுனர்
reciprocal	தலைகீழி
reciprocal cross breeding	இருவழிக் குறுக்கு இனவளர்ப்பு
reckoning	கணக்கீடு செய்தல்
reclamation	மீட்டெடுத்தல்
reclamation disease	மீட்டெடுத்தல் நோய்
recoil	பின்னுந்தம்

[1] *catalyst* - வினையூக்கி

[2] *aka* thalamus, torus

[3] *acceptor* - ஏற்பி

[4] *dominant* - ஓங்கிய

recombinant	மீள்சேர்[1]
recombinant DNA	மீள்சேர்வு அனடி
recombination	மீள்சேர்வு
recon (biology)	மறுசேரி[2]
reconciliation	சரிகாணல்
reconstruction	மறுகட்டுமானம்
record	பதிவு
recourse	தஞ்சம்
recover	மீட்பெறு
recovery	மீட்பெறல்[3]
recovery (computer)	காப்புமீட்பு
recreation	புத்தூட்டம்
recrystallization	மீள்படிகமாக்கல்
recrystallize	மீள்படிகமாக்கு
rectal cancer	மலக்குடற் புற்று
rectangle	செவ்வகம்
rectangular coordinate plane	செவ்வக ஒருங்களவு தளம்
rectifier	நேராக்கி
rectify	நேராக்கு
rectifying entry	நேராக்கப் பதிகை
rectrices	வாலிறகுகள்
rectum	மலக்குடல்
recurring	மீள்தொடர்
recurring deposit	மீள்தொடர் வைப்பு
recursion	தற்சுருள் பெ.
recursive	தற்சுருள் பெய
recursive relation	தற்சுருள் உறவு
recycle	மறுசுழற்சி
recycle bin	மறுசுழற்சிப் பெட்டி
red blood cell[4]	சிவப்பணு
red blood corpuscle[5]	சிவப்பணு
Red Cross	செஞ்சிலுவை
red giants	செம்பெருமீன்கள்
red marrow	சிவப்பூன்
red pulp	சிவப்புச் சக்கை
Red Sea	செங்கடல்
redeem	பணமீள்
redeemable	பணமீள்தகு[6]
redifferentiation	மீள்வேறுபடல்
redirection	திசைதிருப்பல்
redox	மூச்சியமேற்றவிறக்கம்
redox couple	மூச்சியமேற்றவிறக்க இரட்டை
redox potential	மூச்சியமேற்றவிறக்க ஆற்றநிலை
red-tape	சிவப்பு நாடா
red-tapism	சிவப்பு நாடாத்தனம்
reducing agent	மூச்சியமிறக்கி
Reductio ad Absurdum	முரண்பாடு தருவித்தல்
reduction	மூச்சியமிறக்கம்[7]
reduction formula	படியிறக்க வாய்ப்பாடு
reduction potential	மூச்சியமிறக்க ஆற்றநிலை
redundancy	மிகைமம்
redundant	மிகைம
reed	நாணல்
reefer (construction)	பாவுசட்டம்
reentrant	மீள்நுழை
reexport	மறு ஏற்றுமதி
reference (citation)	பார்வையம்
reference (computer)	முகடி[8]
reference (origin)	ஆதி
refine	பண்படுத்து
refined	பண்பட்ட
reflect	எதிரொளி
reflection	எதிரொளிப்பு
reflection symmetry	எதிரொளி சீரொருமை

[1] *recon* - மறுசேரி
[2] *recombinant* - மீள்சேர்
[3] *reversibility* - மீள்திருப்புமை
[4] *aka erythrocyte*
[5] *aka erythrocyte*
[6] *reversible* - மீள்தகு
[7] குறுக்கம் - *contraction*
[8] **முகவரி காட்டி**

reflector	எதிரொளிப்பி
reflex	தன்னிகழ்வு
reflex angle	பின்வளை கோணம்
reflex arc	தன்னிகழ்வு வில்
reflexive	பின்வளை
reform	சீர்திருத்தம்
refracted ray	முறிகதிர்
refraction	ஒளிவிலகல்
refractive index	ஒளிவிலகல் எண்
refresh	மீளூட்டு[1]
refrigerant	குளிரூட்டி
refrigerate	குளிரூட்டு
refuse (sanitation)	ஒதுக்கம்
regenerate	மீளுருவாக்கு
regeneration	மீளுருவாக்கம்
region	வட்டாரம்
regional	வட்டார
regional rural banks	வட்டாரக் கிராம வங்கி
register n	பதிவி[2]
register v	பதிவிடு
registration	பதிவீடு
registration number	பதிவெண்
registry	பதிவகம்
regma	மூவறைப் பிளவுக் கனி
regression	மீள்வீழ்வு
regression line	மீள்வீழ்வுக் கோடு
regressive	மீள்வீழ்
regressive tax	மீள்வீழ் வரி
regular polygon	ஒழுங்குப் பலகோணம்
regular polygon	சீரான பலகோணம்
regular polyhedron	சீரான பன்முகி
regularity	சீர்மை
regulate	ஒழுங்கமை[3]
regulation (by itself)	ஒழுங்கமைதல்
regulation (by something)	ஒழுங்கமைத்தல்
regulator	ஒழுங்கமைப்பி
regulatory	ஒழுங்கமை
regulatory substances	ஒழுங்கமை பொருட்கள்
rehabilitation	மறுவாழ்வு
rehearsal	ஒத்திகை
Reichert-Meissl number	இரைக்கடு மெய்சலின் எண்
Reimer-Tiemann reaction	இரீமர்தீமனின் வினை
reinfection	மறுகிருமியேற்றம்
reinforce	வலிமையூட்டு
reinstate	மீட்டமை
reinstatement	மீட்டமைப்பு
reinstatement policy	மீட்டமைப்புக் காப்பிதழ்
Reissner's membrane[4]	நுழைவறைச் சவ்வு
reiterate	மீண்டும் கூறு
reject	நிராகரி
rejection (transplant)	ஏற்பின்மை
relation	உறவு
relational database	உறவுமை தரவுத்தளம்
relational expression	உறவுமைக் கோவை
relational operator	உறவுமைச் செயலி
relative error	ஒப்புமைப் பிழை
relative lowering of vapor pressure	ஒப்புமை ஆவி அழுத்தக் குறைவு
relative motion	ஒப்புமை இயக்கம்
relative path	ஒப்புமைப் பாதை (இலினசு)
relative poverty	ஒப்புமை வறுமை
relative standard deviation	ஒப்புமைத் திட்ட விலக்கம்
relative value (as opposed to	ஒப்புமை மதிப்பு

[1] *renew* - புதுப்பி

[2] *registry* - பதிவகம்

[3] *organize* - ஒருங்கமை; *coordinate* - ஒருங்கிணை

[4] *aka* vestibular membrane

absolute value)	
relatively	ஒப்பளவில்
relativistic	ஒப்புமைசார்
relativity	ஒப்புமை[1]
relaxin	நெகிழ்தம்
relay pump theory	ஏற்றி வரிசைக் கோட்பாடு
relieving arch	துணை வளைவு
reluctance	மறுப்பம்
REM (rapid eye movement) sleep	விகவு (விரைவுக்கண்ணசைவு றக்கம்)
remediation	மீள்சீராக்கம்
remiser	துணைத்தரகர்
remodelling	மறுவொப்புருவாக்கம்
remote (control)	தொலைவி
remote control	தொலைக்கட்டுப்பாடு
remote controller	தொலைக்கட்டுப்படுத்தி
remote desktop	தொலைப் பணித்தளம்
Remote Desktop Connection	தொலைப் பணித்தள இணைப்பு
remote sensing	தொலையுணரல்
remote sensor	தொலையுணரி
remove	நீக்கு[2]
remunerate	பணியீடளி
remuneration	பணியீடு[3]
renal artery	சிறுநீரகத் தமனி
renal capsule	சிறுநீரகப் பெட்டகம்
renal column	சிறுநீர்த் தூண்
renal corpuscle	சிறுநீரகத் தனித்துகள்
renal failure	சிறுநீரகச் செயலிழப்பு
renal hilum	சிறுநீரக நுழைவடு
renal papillae	சிறுநீரகச் சிம்பிகள்
renal pelvis	சிறுநீரக இடுப்பு
renal portal vein	சிறுநீரக நுழைவச் சிரை
renal pyramid	சிறுநீரக நாற்கூம்பு
renal regulation	சிறுநீரக ஒழுங்கமைத்தல்
renal sinus	சிறுநீரகக் குழிவு
renal vein	சிறுநீரகச் சிரை
rename	பெயர்மாற்று
rendering	உருவளித்தல்
René Descartes	ரினே டேகார்ட்[4]
renew	புதுப்பி[5]
renewable	புதுப்பிக்கவல்ல
renewable resources	புதுப்பிக்கவல்ல வளங்கள்
renewal	புதுப்பித்தல்
renibacterium	சிறுநீரகப்பாட்டீரியம்
reniform	சிறுநீரகவடிவ
rennin	திரளூக்கி
reorder (list)	மறுமுறைமையாக்கு
reorder (merchandise)	மறுவருகோள்
reorient	மறுதிசையமை
reorientation	மறுதிசையமைவு
repack	மறுபொதியலிடு
repacking	மறுபொதியல்
repaint	மீள்பூசு
repair	செப்பனிடு
repeat i.v	மீண்டும் வா
repeat t.v	மீண்டும் செய்
repid eye movement (REM) sleep	விரைவுக்கண்ணசைவுறக்கம் (விகவு)
replace	மீள்வை
replace with (text)	மீள்வைப்புரை[6]
replacement	மீள்வைப்பு
replication	இரட்டித்தல்
replication bubble	இரட்டித்தல் குமிழி
replication fork	இரட்டித்தல் பிளவு
replicon	இரட்டிப்பி
report n	அறிக்கை
report v	அறிக்கையளி
reporting	அறிக்கையளித்தல்
reposses	மீட்கவர்
repossession	மீட்கவர்தல்
representation	நிற்பம்
representative	நிற்பாளர்

[1] சார்பு - *dependence*

[2] *delete* - அகற்று; *erase* - துடை

[3] பணி + ஈடு

[4] சரியான கிரேக்க உச்சரிப்பு

[5] *refresh* - மீளூட்டு

[6] *search for* - தேடுரை

reproduction (biology)	இனப்பெருக்கம்
reproduction (physics)	மீளுற்பத்தி
reproductive isolation	இனப்பெருக்கத் தனிமையாதல்
reproductory system	இனப்பெருக்க அமைப்பு
reptilia	ஊர்வன
republic	குடியரசு
repulsion	விலக்கல்[1]
rerun	மீளோடு
research	ஆய்வு
research and development	ஆய்வும் வளராக்கமும்
researcher	ஆய்வாளர்
reservation	முன்பதிவு
Reserve Bank of India (RBI)	இந்திய இருப்புவைப்பு வங்கி (இவிவ)
reserve capital	இருப்புவைப்பு மூலதனம்
reserve n	இருப்புவைப்பு[2]
reserve v	முன்பதி
reservoir	தேக்கி
reservoir vessel	தேக்கிக் குழல்
reset	மீளாக்கு
residence time	உள்ளுறை காலம்
resident	உள்ளுறை
resident monitor	உள்ளுறை கண்காணிப்பான்
residual magnetism	எச்சக் காந்தம்
residual value	எச்ச மதிப்பு
residue	எச்சம்
resilience	மீண்மை
resilient	மீழெழு
resin	பிசின்
resistance	தடையம்
resistance vessel	தடையக் குழல்
resistivity	தடைவுமை
resistor	தடையி
resistors in parallel	பக்க இணைப்பில் தடையிகள்
resistors in series	தொடர் இணைப்பில் தடையிகள்
resize	அளவுமாற்று
resochin	இறிசாச்சின்
resolution	தீர்மானம்
resolution (instrument)	பகுதிறன்
resolution (into components)	அகைபிரித்தல்
resolve (into components)	அகைபிரி
resonance	ஒத்தலைவு
resonance effect	ஒத்தலைவு விளைவு
resonance energy	ஒத்தலைவு ஆற்றல்
resorcinol	பிசினார்சினால்
resource	வளம்
Resource for the Future (RFF)	வருங்காலத்துக்கான வளங்கள் (வவ)
respiration	மூச்சு
respiratory chain	மூச்சுக் கோர்வை
respiratory passage	மூச்சுப்பாதை
respiratory quotient	மூச்சுவிடல் விகிதம்
respiratory regulation	மூச்சு ஒழுங்கமைத்தல்
respiratory roots	மூச்சுவிடும் வேர்கள்
respiratory system	மூச்சமைப்பு
respiratory tract	மூச்சுச்சுவடு
respiroscope	மூச்சுநோக்கி
respond	பதிலளி
response	பதில்வினை
response error	பதிலளிப்புப் பிழை
rest mass	ஓய்வு நிறை[3]
rest room	கழிவறை
restart	மீள்துவங்கு

[1] *deviation* - விலக்கம்

[2] *stock* - இருப்பு

[3] *inertial mass* - நிலைம நிறை

restaurant	உணவகம்
restore	மீளமை
restriction endonuclease	வரையறை அகவனவூக்கி
restriction enzyme	வரையறையூக்கி
restructure	மறுகட்டமைப்பு
result	விடை
resultant vector	தொகுபயன் திசையன்
resuscitation	மீட்டெழுப்பல்
retail	சில்லரை விற்பனை
retailer	சில்லரை விற்பவர்
retaining wall	தடுப்புச் சுவர்
retarding potential	வேகங்குறை ஆற்றநிலை
rete testis	விந்தணு வலையம்
reticular cells	வலையவணுக்கள்
reticular layer	வலையகப் படலம்
reticulate venation	வலை நரம்பமைப்பு
reticuloendothelial	வலையகச்சவ்வு
reticuloendothelial cell	வலையக அகச்சவ்வணு
reticulum	வலை (உடலமைப்பியல்)
retina	விழித்திரை
retinal detachment	விழித்திரை பிரிதல்
retinene	விழித்திரையல்
retinene isomerase	விழித்திரையல் மாற்றியமூக்கி
retinol	பிசினால்[1]
retinopathy	விழித்திரைநோய்
retire	ஓய்வுறு
retirement	ஓய்வுறுதல்
retrieve	மீட்பெறு
retrofit	பின்பொருத்து
retrovirus	மாற்றுவைரசு
retting	நார்பிரிதல்
return	திருப்பம்
return key	திருப்பம் விசை
return on investment	முதலீட்டுத் திருப்பம்
return statement	திருப்பம் கூற்று
reuse	மீள்பயன்[2]
revaluation	மறுமதிப்பறிதல்
revenue	வருவாய்[3]
revenue transaction	வருவாயின வணிமாற்றம்
reverberatory furnace	எதிர்வெப்ப உலை
reversal	மீள்திருப்பம்
reversal law	மீள்திருப்ப விதி
reverse bias	மீள்திருப்பக் கோடல்
reverse direction	மீள்திருப்பத் திசை
reverse herkogamy	மீள்திருப்பத் தடுப்புத்தடை
reverse osmosis	மீள்திருப்பச் சவ்வூடல்
reverse transcriptase	மீள்திருப்ப நகலெழுதூக்கி
reversibility	மீள்திருப்புமை[4]
reversible	மீள்திருப்பத்தகு
reversible cell	மீள்திருப்பத்தகு மின்கலம்
review	மீள்பார்வை
revise	மீள்திருத்து
revoke	மீட்கொள்
revolute	பின்சுருண்ட
revolving door	சுழற் கதவு
rewinding	மீட்சுற்றல்
rewrite	மீளெழுது
Reynold's number	இரெனால்டின் எண்
rhabdovirus	கோல்வைரசு
rhamphotheca	அலகுறை[5]
rhenium	இரீனியம்
rheostat	மின்தடை மாற்றி
rhesus negative	எதிர்ம இரீசு
rhesus positive	நேர்ம இரீசு
rhesus type	இரீசு வகை

[1] *Although retinol is associated with retina, the name arises from resin* - பிசின்

[2] *second hand* - மறுபயன்

[3] *income* - வருமானம்

[4] மீட்பெறல் - *recovery*

[5] அலகு + உறை

rheumatic arthritis	எலும்புத்தசை மூட்டழற்சி
rheumatic fever	எலும்புத்தசைக் காய்ச்சல்
rheumatic heart disease	எலும்புத்தசைவலி இதயநோய்
rheumatism	எலும்புத்தசைவலி
rhinoceros beetle	காண்டாமிருக வண்டு
rhinosporidiosis	நாசிவித்தழற்சி
rhinosporidium	நாசிவித்து
rhizobiaceae	கிழங்கியனையன
rhizobium	கிழங்கியம்
rhizodermis	வேர்த்தோல்
rhizoid	வேரனையம்
rhizome	மட்டத்தண்டு
rhizopod	வேர்க்காலி
rhizopus	இழையப்பூஞ்சை
rhizosphere	வேர்க்கோளம்
rho	தோ
Rhode Island	உரோடு ஐலண்டு
rhodium	உரோடியம்
rhodomicrobium	உரோசநுண்பாட்டீரியம்
Rhodophyceae	சிவப்பால்கவை
rhodopsin	விழிச்செவ்வூதா
rhodospirillaceae	உரோசச்சுருளியனையன
rhodospirillales	உரோசச்சுருளியைகள்
rhodospirillum	உரோசச்சுருளியம்
rhombencephalon[1]	பின்மூளை
rhombohedral	கனச்சாய்சதுரம்
rhomboid major	சாய்சதுரப் பெருந்தசை
rhomboid minor	சாய்சதுரச் சிறுதசை
rhombus	சாய்சதுரம்
rhythm	தாளம்
rib	விலாவெலும்பு
rib cage	விலாவெலும்புக் கூடு
ribitol	இரைபிடால்
riboflavin	பி-2 வைட்டமின்
ribonuclease	அனரியூக்கி
ribonucleic acid[2]	அனரி
ribonucleoprotein	அனரிப்புரதம்
ribose	இரைபோசு
ribosomal DNA	புரதமாக்க அனடி
ribosomal RNA (rRNA)	புரதமாக்க அனரி
ribosome	புரதமாக்கி
ribulose	இரிபுலோசு
Ribulose-1,5-bisphosphate (RuBP)	இரிபுலோசு-1,5-இருபாசுவேட்டு (இரிபா)
rice bug	அரிசிப் பூச்சி
ricin	இரிசின்
rickets	புள்ளிக்காய்ச்சல்
Ricketts	ரிக்கெட்ஸ்
rickettsia	புள்ளிக்காய்ச்சலியம்
rickettsiaceae	புள்ளிக்காய்ச்சலியனையன
rickettsiales	புள்ளிக்காய்ச்சலியைகள்
ridge	முகடு (மலை)
right angle	செங்கோணம்
right click	வலச்சொடுக்கு
right hand limit	வலப்பக்க எல்லை
right justify	வலது நேர்த்தியாக்கு
right triangle	செங்கோண முக்கோணம்
right-handed system	வலக்கை அமைப்பு
rigid body	நெளியாப் பொருள்
rigid rotor	நெளியாச் சுழலி
rigidity	நெளியாமை
rigidity modulus	நெளியாமைக் குணகம்
rigor mortis	மரண விறைப்பு
rigorous	இறுக்கமான
rim lock	விளிம்புப்பூட்டு
rind gall	பசைவீக்கம்
rinderpest	கோமாரி
ring network	வளைய வலையம்
ring shake	வளைய விரிசல்
ringing experiment	வளையப் பரிசோதனை
ringworm	வளையப்புழு
ripe fruit	பழம்

[1] *aka* hindbrain

[2] *aka* RNA

ripple counter	சிந்து எண்ணி
rise	எழுச்சி
riser	உயர்த்தி
rising butt hinge	எழுவொன்றிய கீல்
risk	ஆபத்துக்கூறு
risk zone	ஆபத்துக்கூறு பகுதி
risorius	நகுதசை
rival	போட்டியர்[1]
rivalry	போட்டியம்
river delta	ஆற்றின் கழிமுகம்
rivet	தட்டாணி
RmksA (rationalized meter, kilogram, second, ampere)	காமீகிநொவா (காரண மீட்டர், கிலோகிராம், நொடி, ஆம்பியர்)
RNA	அனரி[2]
RNA primer	அனரி முதன்மியூக்கி
road	சாலை
road aggregate	சாலைகட்டுத் திரள்மம்
road sign	சாலைக் குறி
road signal	சாலைச் சைகை
roasting	வறுத்தல்
Robert Coch	ராபர்ட்டு காக்
Robert Gallo	ராபர்ட் கேலோ
Robert Hooke	ராபர்ட் ஹூக்
Robert Koch	ராபர்ட் கோச்
Robert Mulliken	ராபர்ட் மல்லிக்கன்
Robertson	ராபர்ட்ஸன்
robot	எந்திரன்
robotics	எந்திரனியல்
robust	பிழைபொறுக்கும்
rock lobster	கல் இறால்
rocket	ஏவூர்தி
rocket launch	ஏவூர்தி ஏவல்
rocket launch station	ஏவூர்தி ஏவுநிலையம்
rod (retina)	உருளையணு
rod and cone	உருளையும் கூம்பும்
Roentgen	ரென்ட்கன்
roentgenium	உரோகனியம்
Rohini	உரோகிணி
Rohu	உரோகிதம்
roja	உரோசா
rollback	பின்சுருட்டு
Rolle's theorem	இரோலின் தேற்றம்
rolling door	உருள் கதவு
rolling pin	பூரிக்கட்டை
rolling plan	உருள் திட்டம்
ROM (read only memory)	பநி (படிக்கவே நினைவகம்)
roof	கூரை
root	வேர்
root	வேர்
root (math)	படிமூலம்
root (math)	மூலம் (கணிதம்)
root canal	வேர்க் கால்வாய்
root cap	வேர்மூடி
root hair	வேர்த் தூவி
root mean square	வர்க்கச் சராசரி மூலம்
root nodule	வேர் முடிச்சு
root system	வேரமைப்பு
root user	மூலப் பயனர்
rootlet	சிறுவேர்
roots of equation	சமன்பாடுகளின் மூலங்கள்
rosaceous	உரோசவகை
rosales	உரோசனைகள்
rose bengal	வங்காளச் சிவப்பு
Rosenmund reduction	உரோசன்மண்டின் மூச்சியமிறக்கம்
rosette	மலரம்
rotate	சுழல் வி
rotate corolla	சக்கரவடிவ அல்லிவட்டம்
rotating wheel calculator	சுழற்சக்கரக் கணிப்பான்
rotation (of appointments, of crops)	சுழல்முறை
rotational latency	சுழல் சுணக்கம்

[1] *competitor* - போட்டியாளர்

[2] திருப்புச்சொல்லாகிய *ANR*-இலிருந்து அனரி என்ற புதுத் தமிழ்ச்சொல் உருவாகிறது; *DNA* – அனடி.

rotational symmetry	சுழற்சிச் சீரொருமை
rothia	இராத்தியம்
rotor	சுழலி[1]
rough endoplasmic reticulum	அகக்குழைமச் சொரவலை
rougth timber	அறுக்காத மரம்
Roult's law	இரௌல்ட்டின் விதி
round off	துல்முழுவாக்கு
round off error	துல்முழுவாக்கப் பிழை
round robin	வட்ட வரிசை
round window	வட்டத் திறப்பு
roundworm	உருளைப்புழு
route	வழித்தடம்[2]
router	வழித்தடமி
routine (computer)	நிரற்கூறு
routing	வழித்தடமம்
row (table, matrix)	கிடக்கை (அட்டவணை, தளவணி)
Royal Botanical Gardens	பிரித்தானியத் தாவரவியல் தோட்டம்
rRNA (ribosomal RNA)	புரதமாக்க அனரி
RS (reset-set) flip flop	ஆநீ எழுவிழு
Ru1P	ஒரிபா (இருபுலோசு-1-பாசுவேட்டு)
Ru5P	ஐரிபா (இரிபுலோசு-5-பாசுவேட்டு)
rubber	தேய்ப்பி
rubble masonry	சீரற்ற கற்கட்டு
rubella	செஞ்சொறி
rubidium	உருபிடியம்
RuBP (Ribulose-1,5-bisphosphate)	இரிபா (இரிபுலோசு-1,5-இருபாசுவேட்டு)
ruby	செங்குருந்தம்
ruby laser	செங்குருந்தச் சீரொளி
ruler (measurement)	அளவுகோல்
rumen	முதலிரைப்பை
ruminate	அசைபோடு
ruminococcus	இரைப்பைமணியம்
run n	ஓட்டம்
run time	ஓட்ட நேரம்
runella	உருனி
runner	ஓடுதண்டு
running	ஓடுதல்
rural	கிராம
Russia	உருசியா
ruthenium	உருத்தினியம்
Rutherford	ரதர்ஃபர்ட்
rutherfordium	இரதர்பர்டியம்

S

S- (stereoisomerism)	இ- (வெளியிட மாற்றியம்)
σ *factor*	σ காரணி
S wave	பவ்வலை[3]
saccate petal	பையுடைய இதழ்
saccharide	சர்க்கரைடு
saccharin	சாக்கரின்
saccharomyces	சர்க்கரைப்பூஞ்சை
saccoglossus	சாக்கோகிளாசு
Sach's law	சாக்கின் விதி
sacral region	திருவெலும்புப் பகுதி
sacrificing ratio	தியாக விகிதம்
sacrum	திருவெலும்பு
safari	விலங்கு காணிடம்
safe deposit box	காப்பு வைப்புப் பேழை
safety	ஆபத்தின்மை
safranin	குங்குமின்
Sagittarius	தனுசு
Sahiwal	சாகிவால்
sail	மரப்பாய்
sailor	மாலுமி
sal	சால்மரம்
salamander	சலமாண்டர்

[1] *stator* - நிலையி

[2] *track* - தடம்

[3] *P wave* - கவ்வலை; *Q wave* - சவ்வலை; *R wave* - தவ்வலை

salary	ஊதியம்
sales and marketing	விற்பனையும் சந்தையிடலும்
sales letter	விற்பனைக் கடிதம்
salesmanship	விற்பனைத் திறமை
salesperson	விற்பனையாளர்
salicylic acid	சாலிசிலிக அமிலம்
salinity	உப்புமை
saliva	வாய்நீர்
salivary amylase	வாய்நீர் தரசவூக்கி
salivary gland	வாய்நீர்ச் சுரப்பி
salmonella	சால்மனியம்
salmonella typhi	சால்மனியம் தைபை
salmonellosis	சால்மனியநோய்
saloon	அலங்காரகம்
salp	சால்ப்பு
salpa	சால்ப்புகள்
salt bridge	உப்புப் பாலம்
salver-shaped corolla[1]	தட்டுவடிவ அல்லிவட்டம்
samara	சிறகுக்கனி
samarium	சமேரியம்
sample	மாதிரிக்கூறு
sample space	மாதிரிக்கூறு வெளி
sampling	மாதிரிக்கூறெடுப்பு
sampling error	மாதிரிக்கூறெடுப்புப் பிழை
sampling frame	மாதிரிக்கூறெடுப்புச் சட்டம்
sampling unit	மாதிரிக்கூறெடுப்பு அலகு
sampling with replacement	மீள்வைப்புடன் மாதிரிக்கூறெடுப்பு
sampling without replacement	மீள்வைப்பிலா மாதிரிக்கூறெடுப்பு
sanctuary	சரணாலயம்
sand fly	மணல் ஈ
Sandmeyer reaction	சாண்மயரின் வினை
sandstone	மணற்பாறை
sanitation	துப்புரவு
sanitizer	துப்புரவாக்கி
sans recourse	தஞ்சமின்றி
sap	மரச்சாறு
saponification	சோப்பாக்கல்
sapphire	நீலக்குருந்தம்
saprophyte	மட்குண்தாவரம்
saprospira	மட்குச்சுருளியம்
saprozoonosis	மட்குவிலங்கின்வருநோய்
saquinavir	சகுனவீர்
sarcinae	பொதியவிங்கள்
sarcolemma	தசையுமி
sarcoma	எலும்புப்புற்று
sarcomere	தசையலகு
sarcoplasm	தசைக்குழைமம்
sarcoplasmic reticulum	தசைக்குழைம வலை
sarcotesta	விதைவெளியுறை
sardine	சாளை
sargassum	சார்கசம்
SARS (severe acute respiratory syndrome)	குமூகு (குறுங்கடு மூச்சமைப்புக் குறித்தொகுப்பு)
sartorius	கால்மடக்குத் தசை
sash (construction)	படற்சட்டம்
satchel	தோட்பை
satelite	துணைக்கோள்
satellite receiver	துணைக்கோள் பெறுவி
saticon	சேதிப்படநோக்கி
satiety value	நிறைவடைதல் மதிப்பு
satisfy	நிறைவுசெய்
satisfy conditions	நிபந்தனைகளை நிறைவுசெய்
saturated hydrocarbon	தெவிட்டிய நீரியக்கரிமம்
saturated solution	தெவிட்டிய கரைசல்
saturation	தெவிட்டல்
saturation current	தெவிட்டல் மின்னோட்டம்
saturation effect	தெவிட்டல் விளைவு

[1] *aka hypocrateriform corolla*

saturation point	தெவிட்டல் புள்ளி
Saturday	சனிக்கிழமை
Saturn	சனி (கோள்)
Saturn	சனி (கோள்)
sausage shaped	கிண்ண வடிவம்
savanna	வெப்பப் புல்வெளி
save	சேமி
save as	எனச் சேமி
saving	சேமிப்பு
savings account	சேமிப்புக் கணக்கு
savings bank	சேமிப்பு வங்கி
saw (tool)	அறுப்பி
sawing	அறுத்தல்
s-block	*s*-கட்டம்
s-block elements	*s*-கட்டத் தனிமங்கள்
SC (Scheduled Caste)	தாழ்த்தப் பட்டவர்கள்
scala media	நத்தையெலும்புக் குழி
scala tympani	நடுச்செவிக் குழி
scala vestibuli	நுழைவறைக் குழி
scalar	திசையிலி
scalar product	திசையிலிப் பெருக்கல்
scalariform	ஏணியுருவான
scale (math)	அளவிகிதம்
scale (physics)	அளவம்
scale (zoology)	செதில்
scale leaf	செதிலிலை
scaled skin syndrome	செதிற்றோல் குறித்தொகுப்பு
scalene	சரிவுத் தசை
scalene triangle	சமமற்ற முக்கோணம்
scaly bulb	செதிற் குமிழம்
scan	வரிவருடு
scandium	காந்தியம்
scanner	வரிவருடி
scanning	வரிவருடல்
scanning electron microscope	வரிவருடல் எலட்டிரான் நுண்ணோக்கி
scape	தண்டுமட்டை
scapula	தோளெலும்பு
scarcity	தட்டுப்பாடு
scatter	சிதறு
scatter diagram	சிதறல் படவரைவு
scent gland	வாசனைச் சுரப்பி
schedule	காலமுறை
scheduled bank	பட்டியலிலுள்ள வங்கி
Scheduled Caste (SC)	தாழ்த்தப் பட்டவர்கள்
Scheduled Tribe (ST)	பழங்குடியினர்
scheduling	காலமுறையாக்கல்
schema	கட்டுத்திட்டம்
schemata	கட்டுத்திட்டங்கள்
schematic	திட்டப்படம்
scheme	வரைதிட்டம்
Schiff's base	சிப்பின் காரம்
Schiff's reagent	சிப்பின் வினையாக்கி
schistosoma	குருதிப்புழு
schistosome	குருதிக்கொக்கியம்
schizocarpic fruit	பிளவுக் கனி
schizogony	பிளவுப்பெருக்கம்
schizont	பிரிவணு
Schneider	ஷ்னைடர்
scholar	கற்றறிஞர்
school of thought	எண்ணக்குழு
Schotten-Baumann reaction	சாட்டன் பாமனின் வினை
Schottky defect	சாட்கி குறைபாடு
Schrödinger	ஷ்ரோடிங்கர்
Schrödinger equation	சோடிங்கர் சமன்பாடு
schwann cell	பொதி நரம்பணு
sciatic artery	இடுப்புத் தமனி
sciatic vein	இடுப்புச் சிரை
SCID (severe combined immune deficiency)	கயிநோப (கடும் இரட்டை நோயெதிர்ப்புப் பற்றாக்குறை)
scientific notation	அறிவியல் குறியீடு
scintillation	மின்னொளிர்வு
sclera	கண்ணுறை
sclereids	கடினத் திசு
sclerenchyma	கடினக்கூழ்த்திசு

sclerosis	திசுக்கடினம்
sclerotesta	விதைநடுவுறை
sclerotic coat	கடினத்தசையுறை
sclerotic plate	கடினத்தசைத் தகடு
scolex	புழுத்தலை
scooter	துள்ளுந்து
scope	நோக்கெல்லை
scorpioid cyme	நெளிவு முற்றுநுனியன்
scorpion	தேள்
scotopic vision	உருளைவிழிதப் பார்வை
scotopsin	உருளைவிழிதம்
scratch pad	கிறுக்குத் தாட்கொத்து
scratch paper	கிறுக்குத் தாள்
screen saver	திரை காப்பு
screening	திரையிடல்
screening constant	திரையிடல் மாறிலி
screenshot	திரைநிலைப்படம்
screw	திருகாணி
screw gauge	திருகளவி
screwdriver	திருப்புளி
script (computer)	உரைநிரல்
scroll	திரையுருட்டு
scroll bar	திரையுருட்டுப் பட்டை
scrotal sac	விந்தகப்பையுறை
scrotal tissue	விந்தகப்பைத்திசு
scrotum	விந்தகப்பை
scurvy	சிகர்வி
scutellum	சிறுகேடயம்
scyphozoa	இழுதுகள்
sea	கடல்
sea anemone	கடல் அனிமோன்
sea bass	கொடுவா
sea snake	கடற் பாம்பு
sea travel	கடற்பயணம்
sea urchin	கடல் அரிச்சின்
seaborgium	சிபர்கியம்
search bar	தேடுபட்டை
search box	தேடு பெட்டி
search engine	தேடு பொறி
search for (text)	தேடுரை[1]
search light	தேடு விளக்கு
search results	தேடல் முடிவுகள்
search tool	தேடு கருவி
Searle's method	சரிலின் முறை
seashore	கடற்கரை
seasonal isolation[2]	பருவத் தனிமையாதல்
seasoning	பதமாக்கல்
seaweed	கடற்களை[3]
sebaceous gland	மெழுகுச் சுரப்பி
sebacic acid	சிபேசிக அமிலம்
SEBI (Securiteis and Exchange Board of India)	ஈமா (இந்திய ஈட்டாவண மாற்றகங்கள் வாரியம்)
SEBI act	ஈமா சட்டம்
sebum	மெழுகம்
secant (geometry)	வெட்டன்
secant (trigonometry)	வெட்டுவிகிதம் (வெவி)
second (angle)	விகலை
second (time)	நொடி
second hand	மறுபயன்[4]
second hand goods	மறுபயன் பொருட்கள்
second law of thermodynamics	வெப்பவியக்கத்தின் இரண்டாம் விதி
second order	இரண்டாம் முறைமை
second order reaction	இரண்டாம் முறைமை வினை
secondary	இரண்டாமை
secondary bronchus	இரண்டாமைச் சிறுகுழல்
secondary carbon	இரண்டாமைக் கரிமம்
secondary consumer	இரண்டாமை நுகர்வோர்

[1] *replace with* - மீள்வைப்புரை

[2] *aka temporal isolation*

[3] கடல் ஆல்கா - *laminaria;* பாசி - *moss*

[4] *reuse* - மீள்பயன்

secondary education	இரண்டாமைக் கல்வி[1]
secondary electric cell	இரண்டாமை மின்கலம்
secondary follicle	இரண்டாமைக் குழிப்பை
secondary function	இரண்டாமைச் செயற்பாடு
secondary halide	இரண்டாமை உப்பாக்கைடு
secondary memory	இரண்டாமை நினைவகம்
secondary pentane	இரண்டாமை ஐந்தவேன்
secondary root	இரண்டாமை வேர்
secondary sexual character	இரண்டாமைப் பாலினப் பண்பு
secondary storage	இரண்டாமைச் சேமகம்
secondary structure	இரண்டாமைக் கட்டமைப்பு
secrecy	கமுக்கம்
secretariat	செயலகம்
secretary	செயலர்
secretin	சுரப்பியக்கநீர்
secretion	சுரத்தல்
secretory vesicles	சுரப்புக் குமிழங்கள்
section	பகுதி பெ
section officer	பிரிவு அலுவலர்
sectional line	வெட்டுத்தோற்றக் கோடு
sectioning	பகுதியாக்கல்
sector (commerce)	வணிகத்துறை
sector (computer)	சுளை
secular	மதசார்பற்ற
secular trend	நேரம்சார் போக்கு
secured debenture	அடமானக் கடனோலை
securities	ஈட்டாவணங்கள்
Securities and Exchange Board of India (SEBI)	இந்திய ஈட்டாவண மாற்றகங்கள் வாரியம் (ஈமா)
securities market	ஈட்டாவணச் சந்தை
security	பாதுகாப்பு
sedative	உறக்கமூட்டி
sediment	படிமம்
sedimentary rock	படிமப்பாறை
sedimentation	படிமமாதல்
sedimentation constant	படிமமாதல் மாறிலி
sedoheptulose	சிடோவேழுலோசு[2]
Seebeck effect	சீபெக்கின் விளைவு
seed	விதை[3]
seed coat	விதையுறை (தாவரவியல்)
seeding clouds	மேகத்தூவல்
seedling	நாற்று
seep	கசிவிறங்கு
seer fish	வஞ்சிரம்
segment	துண்டம்
segment (zoology)	உடற்கண்டம்
segmental arch	சுளை வளைவு
segmentation	துண்டமாக்கல்
Segre	சக்ரே
segregate	தனிப்பிரி
segregation	தனிப்பிரிதல்
seismonasty	நடுக்கவளைவு
select	தேர்ந்தெடு
selectin	தேர்விணைவி
selection	தேர்வு[4]
selective pressure	தேர்வழுத்தம்
selectively permeable	தேர்வுப் புகவிடும்
selectivity	தேர்மை
selector	தேர்வி
selenium	செலினியம்

[1] *intermediate education* - இடைநிலைக் கல்வி

[2] *pseudo heptulose* - ஏழுலோசுப் போலி

[3] *spore* - வித்து

[4] *test* - சோதனை

selenocysteine	செலினப்பையனின்
selenoether	செலினயீத்தர்
selenol	செலினால்
selenomonas	நிலாவலகியம்
self awareness	தன்னுணர்வு
self defence	தற்காப்பு
self employed	தன் தொழிலர்
self induction	தன்தூண்டல்
self pollination	தன் மகரந்தச் சேர்க்கை
self recognition	தன்னையறிதல்
self sustaining	தானே நீடிக்கும்
self-incompatibility	தன்னொவ்வாமை
self-reliance	தற்சார்பு
Seliwanoff's test	செலிவனாப்பின் சோதனை
sella turcica	துருசிகப் பள்ளம்
seller	விற்பவர்[1]
selling	விற்றல்
selone	சிலியோன்
semantics	பொருளுணரியல்
semaphore	குறிதாங்கி
semen	விந்து[2]
semiautomatic	குறைதானியங்கி
semiaverage	பகுதிச் சராசரி
semicarbazide	அரைக்கரிமசைடு
semicarbazone	அரைக்கரிமசோன்
semicircular canals	அரைவட்டக் கால்வாய்
semiconductor	குறைக்கடத்தி
semiconservative replication	பிரிகை இரட்டித்தல்
semicontinuous	குறைதொடர்ந்த
semi-group	அரைக்குலம்
semilunar valve	பிறைத் தடுக்கிதழ்
seminal funnel	விந்து வடிப்பி
seminal vesicle	விந்துப்பை
seminar	பொழிவுரை
seminiferous tubule	விந்தணுக் குழலம்
semipermeable	குறைபுகவிடும்
senescence	மூப்பு
senior adj	முதுநிலை
senior n	முதியர்
sense of humor	சிரிப்புணர்வு
sense of timing	நேரவுணர்வு
sense organ	உணர்வுறுப்பு
sense strand	நேர்த்திசைக் கிடையிழை
sensitive	சாலுணர்
sensitivity	சாலுணர்மை
sensor	உணரி
sensorineural hearing loss	உணர்நரம்புச் செவிக் குறைபாடு
sensory areas (of brain)	உணர்வியப் பகுதிகள் (மூளையின்)
sensory hearing loss	உணர்விய செவிக் குறைபாடு
sensory memory	உணர்விய நினைவகம்
sensory retina	உணர்விய விழித்திரை
sentence	செப்பு[3]
sentimental	உணர்ச்சிவய
sepal	புறவிதழ்
separating funnel	பிரித்தல் வடிப்பி
separation	பிரித்தல்
sepia	சீப்பியா
sepsis	கிருமியேற்றம்
septate	இடைச்சவ்வுள்ள
septendecillion (short scale)	பதினெண்மடியாயிரம்
septic	சீழுடைய
septic tank	நச்சுத்தடைத் தொட்டி
septicemia	குருதிக்கிருமியேற்றம்
septicemic plague	இரத்தப் கொள்ளைநோய்
septicidal	இடைப்பிரி
septillion (short scale)	எண்மடியாயிரம்
septum	இடைச்சவ்வு
sequenator	தொடரிகண்டெழுதி
sequence	தொடரி

[1] விற்போர் - வில் + போர்

[2] *sperm* - விந்தணு

[3] தொல்காப்பியம் *495; சொற்றொடர் - phrase*

sequence alignment	தொடரி நேரமைத்தல்
sequence tagged site	தொடரி தொங்கியிட்ட தலம்
sequencer	தொடரிகாணி
sequencing	தொடரியாக்கல்
sequential	தொடரிய
sequential circuit	தொடரிய மின்சுற்று
sequester	தனியமிழ்
sequestration	தனியமிழ்த்தல்
serial printer	தொடர் அச்சிடுவான்
series	தொடர் (உதிரி)
series circuit	தொடர் மின்சுற்று
serine	சீரின்
serology	ஊனீரியல்
serotonin	செரட்டோனின்
serotype	ஊனீரியவகை
serous pericardium	இதயஞ்சூழ் நீர்ச்சவ்வு
serrate	பல்விளிம்புடைய
serratia	செராடியம்
serratus anterior	தோளெலும்புத் திருப்பத் தசை
serum	ஊனீர்
servant	சேவகர்
server	சேவையர்[1]
service	சேவை
service sector	சேவைசார் வணிகத்துறை
sessile	காம்பற்ற
session	அமர்வு
Sessions Judge	அமர்வு நடுவர்
set (math)	கணம்
set (switch)	உளதாக்கு (மாற்றி)
set square	முக்கோணச் சட்டம்
seta	உடல்முள்
setae	உடல்முட்கள்
setigerous	உடல்முட்களுடைய
settings	அமைப்பிகள்
settlement (geography)	குடியிருப்பு
settlement (soil)	திணுங்கல்
settlement (stock exchange)	தீர்வு (பங்கு மாற்றம்)
severe	கடும்
severe acute respiratory syndrome (SARS)	குறுங்கடு மூச்சமைப்புக் குறித்தொகுப்பு (குமூகு)
severe combined immune deficiency (SCID)	கடும் இரட்டை நோயெதிர்ப்புப் பற்றாக்குறை (கயிநோப)
sewage	கழிவோட்டம்
Sewall Wright effectl	சூவலிரைட்டின் விளைவு
sewer	கழிவுக்குழாய்
sewerage	கழிவகற்றல்
sex	பாலினம்
sex chromosome	பாலின மரபுமெய்யம்
sex chromosome mechanism	பாலின மரபுமெய்ய இயங்குமுறை
sex determination	பாலினம் நிர்ணயித்தல்
sex linked inheritance	பாலினசார் மரபுபெறல்
sexdecillion (short scale)	பதினெழுமடியாயிரம்
sextet	ஆறுமம்
sextillion (short scale)	எழுமடியாயிரம்
sexual	பாலின
sexual dimorphism	பாலின இருவடிவுமை
sexual equality	பாலினச் சமத்துவம்
sexual identity	பாலின இனங்காணல்
sexual isolation	பாலியத் தனிமையாதல்
sexual reproduction	பாலின இனப்பெருக்கம்
sexuality	பாலினவியம்
sexually transmitted diseases	பாலுறவுத் தொற்று நோய்கள்
seymouria	சீமூரியா
shaded	நிழலிட்ட

[1] *client* - சேவுறர்

shaft	தண்டு (எந்திரம்)
shake (timber)	விரிசல் (கட்டுமான மரம்)
shallow	ஆழமற்ற[1]
shank	கீழ்க்கால்
share n	பங்கு
share v	பகிர்
shareholder	பங்குதாரர்[2]
shark	சுறா
sharpness	கூர்மை
sheath	சூழுறை[3]
sheathed bacteria	சூழுறைபாட்டீரியம்
sheathing leaf base	மடலுறை
shelf	அடுக்குத்தட்டு
shell	ஓடு பெ (மேலுறை)
shell script	செயற்றள உரைநிரல்
shellac	அவலரக்கு[4]
shepherd	இடையன்
shield v	கேடயி
shielding	கேடயித்தல்
shift key	உயர்த்தி விசை
shifting operator	நகர்வுச் செயலி
shigella	சிகாவியம்
shigellosis	குச்சியப்பேதி
shingle	கூரைத்தகடு
shingles[5]	தோற்புண்
ship	கப்பல்
shipping	கப்பலேற்றல்
shipping documents	கப்பலேற்று ஆவணங்கள்
shivering	நடுக்கம்
shock absorber	அதிர்ச்சி தாங்கி
shock wave	அதிரலை
shock wave therapy[6]	அதிரலைச் சிகிச்சை
ShockWave	சாக்குவேவு
shoot	தளிர்
shoot senescence	தளிர் மூப்பு
shoot system	தளிரமைப்பு
shooting	எய்தல்
shop n	கடை
shopping	வாங்கல்
short circuit	குறு மின்சுற்று
short day plants	குறும்பகல் தாவரங்கள்
short pitch coil	குறைச்சரிவு சுருள்
short term	குறுங்கால
shortage	அளிப்புக்குறைவு
shortcut menu	குறுக்குவழிப் பட்டி
shortest job first	மீக்குறும் பணி முதலில்
show of hands	கை வாக்களிப்பு
show room	காட்சியகம்[7]
shower	பொழிவு
shrimp	கூனிறால்
shrub	புதர்
shrub stage	புதர் நிலை
shuffle	குலுக்கு (சீட்டுக்கட்டு)
shunt	தடமாற்றம்
shutdown	இயக்கடக்கு
shutter	இழுகதவு
SI units	பவ அலகுகள்
sialic acid	சியாலிக அமிலம்
siamese fighter	சயாமியவீரமீன்
SIB (Swiss Institute of Bioinformatics)	சுதப (சுவிச உயிர்மத் தகவலியல் பயிலகம்)
sickle cell anaemia	பிறையணு குருதிச்சோகை
side chain	பக்கக் கோர்வை
siderophilin	இரும்புக்கடத்தி
siemens	சீமன்சு
Siemen's ozoniser	சீமெனின் ஓசோனாக்கி
sieve tube	சல்லடைக்குழல்
sievert	சிவர்டு
sift	சலி

[1] *superficial* - மேலோட்டமான
[2] *partner* - பங்காளி
[3] *envelope* - மூடுறை
[4] அவல் + அரக்கு
[5] *aka herpes zoster*
[6] *aka lithotripsy*
[7] *display* - காட்சியம்

sight distance	காண்தொலைவு
sigma	சிம்மா
sigma factor	சிம்மா காரணி
sigmoid colon	வளைவுப்பெருங்குடல்
sign	குறி
sign convension	குறி மரபு
sign off	ஒப்பம்விடு
sign on	ஒப்பமிடு
signal	சைகை
signal (neural, electronic)	நிமிண்டல்
signal to noise ratio	சைகை ஓசை விகிதம்
signal to noise ratio	நிமிண்டல் ஓசை விகிதம்
signal transducer	சைகை அனுப்பி
signal transduction	சைகை அனுப்பீடு
signaling molecules	நிமிண்டல் மூலக்கூறுகள்
signed integer	குறியுடை முழுவெண்
significance	பொருளுமை
significant figures	பொருளுமை இலக்கங்கள்
signum function	குறிச்சார்பு
silane	சைலேன்[1]
silent infarction	வலியில்லாத் தசையிறப்பு
silhouette	வெளிக்கோட்டுரு
silica	சிலிக்கா
silicious	சிலிக்க
silicon	சிலிக்கான்
silicon chip	சிலிக்கான் சில்லு
silicon wafer	சிலிக்கான் சீவல்
silicone	சிலிக்கோன்
siliqua	பேழைக்கனி[2]
silkmoth	பட்டுப்பூச்சி[3]
silkworm	பட்டுப்புழு[4]
sill	நிலைப்படி
silt	வண்டல்
siltation	வண்டலாகல்
Silurian period	சிலுரியக் காலம்
silver	வெள்ளி (வேதியியல்)
silver fish	வெள்ளிமீன்
silver nitrate	வெள்ளி உப்பியைட்டு
simian virus	குரங்கு வைரசு
similar angles	ஒத்த கோணங்கள்
similar triangles	வடிவொத்த முக்கோணங்கள்
simonsiella	சைமனியம்
simple bar diagram	எளிய பட்டைப் படவரைவு
simple case	எளிய வேற்றுநிலை
simple cyme	தனி முற்றுநுனியன்
simple dichasium	தனி இருபிரிவன்
simple dry fruit	உலர் தனிக்கனி
simple fleshy fruit	சதைப்பற்றுள்ள தனிக்கனி
simple fruit	தனிக்கனி
simple goiter[5]	எளிய காயிட்டர்
simple harmonic	எளிய ஒத்திசை
simple interest	தனிவட்டி
simple leaf	தனியிலை
simple pit	எளிய குழி
simple random sampling	எளிய நேர்ந்தவாறு மாதிரிக்கூறெடுப்பு
simple random sampling with replacement	மீள்வைப்புடன் எளிய நேர்ந்தவாறு மாதிரிக்கூறெடுப்பு
simple reaction	எளிய வேதிவினை
simple tissue	எளிய திசு
simpleton	எளியன்
simplex (communication)	ஒருவழி (தகவற்றொடர்பு)
simplex (mathematics)	எளியுரு
simplex mode	ஒருவழி நிலமம்
simplification	எளிமையாக்கல்
simulate	பாவனையாக்கு

[1] *xylene* - சைலீன்
[2] *pod* - பேழை
[3] *butterfly* - பட்டாம்பூச்சி
[4] *butterfly* - பட்டாம்பூச்சி
[5] *aka endemic goiter*

simulation	பாவனையாக்கம்
simultaneous	உடனிகழ்
Sindhi	சிந்தி
sine	வவி (வளைவிகிதம்)
sine	வளைவிகிதம் (வவி)
Singer	சிங்கர்
single column cash book	ஒற்றை நெடுக்கை கைப்பண ஏடு
single density	ஒற்றை அடர்வு
single electrode potential	ஒற்றை மின்வாய் ஆற்றநிலை
Single European Act	ஒற்றை ஐரோப்பியச் சட்டம்
single layer winding	ஒற்றைப் படலக் கண்டு
single life policy	ஒற்றை ஆயுட் காப்பிதழ்
single nuclotide polymorphism	ஒற்றை அணுக்கருவைடு பலவடிவுமை
single pass	ஒற்றைக்கடவு
single pass transmembrane protein	ஒற்றைக்கடவு சவ்வூடு புரதம்
single phase winding	ஒற்றைக் கட்டக் கண்டு
single precision	ஒற்றைத் துல்லியம்
single premium policy	ஒற்றைச் செலுத்தக் காப்பிதழ்
single quotes	ஒற்றை மேற்கோள்
single spacing	ஒற்றை வரியிடை
single strand	ஒற்றைக் கிடையிழை
single strand binding protein	ஒற்றைக் கிடையிழைப் பிணைப்புப் புரதம்
single user	ஒற்றைப் பயனர்
singleton	ஒற்றையன்
singleton set	ஒற்றையன் கணம்
singular matrix	நேர்மாறற்ற தளவணி
sink n	அமிழ்வி
sinking fund method	ஈடு நிதி முறை
sinoatrial node	குழிவுமேலறைக் கணு
sinter	மெல்லுருகு
sintered glass	மெல்லுருகற் கண்ணாடி
sinus	குழிவு (உடலமைப்பியல்)
sinus venosus	நாளக்குழிவு
siphonogamy	குழல்வழிச்சேர்க்கை
Siri	சிரி (கால்நடை)
Sirius	வியாதா
site map	தல உள்ளடக்கம்
sitosterol	சைதத்திரால்
size	அளவு
skeletal muscle	எலும்புத் தசை
skeletal system	எலும்புக்கூடமைப்பு
skeleton	எலும்புக்கூடு
sketch	முன்வரை
sketch pad	முன்வரை தாட்கொத்து
skew	திரி வி
skewback	பின்தாங்கி
skewness	திரிமை
skin	தோல்
skip	தாவு
skip distance	தாவு தொலைவி
skip zone	தாவுப் பகுதி
skull	மண்டையோடு
sky	வானம்
sky advertising	வான் விளம்பரம்
skylight window	பகலொளிச் சாளரம்
slab	தடிப்பாளம்
slag	கசடு
slaked lime[1]	நீர்த்த சுண்ணாம்பு
slash	சாய்கோடு
Slater	ஸ்லேற்றர்
Slater rules	சிலேற்றரின் விதிகள்
Slater-Condon rules	சிலேற்றர் காண்டனின் விதிகள்
sleeping partner	செயலற்ற பங்காளி
sleeping pill	உறக்கக் குளிகை
sleeping sickness	தூக்க நோய்
slice n	சீவல்
slice v	சீவு
slide n	படவில்லை
slide presentation	படவில்லை தோன்றுரை
slide rule	சருக்கிக் கணிப்பான்

[1] *aka* hydrated lime

slide show	படவில்லைக் காட்சி
slide viewer	படவில்லைக் காட்டி
slider	சறுக்கி
sliding door	சருக்குக் கதவு
sliding filament hypothesis	சருக்குச் சிற்றிழை கருதுகோள்
slime	வழுமம்
slip ring	நழுவு வளையம்
slope	சாய்வு[1]
slot	நீள்துளை
slow wave sleep	மெதுவலை உறக்கம்
SLSI (super-large-scale integration)	மிபேதொ (மிகப்பேரளவத் தொகையிடல்)
sludge	சேறு
slug	அடுநத்தை
slump	வீழ்வு
slurry	நீர்ச்சரல்
SLV (Satellite Launch Vehicle)	கோளேவுவண்டி
small integer	சிறு முழுவெண்
small intestine	சிறுகுடல் தொகுதி
small scale	சிற்றளவம்
small scale retail organization	சிற்றளவச் சில்லரை விற்பனை ஒருங்கமைப்பு
smallpox	பேரம்மை[2]
small-scale integration (SSI)	சிற்றளவத் தொகையிடல் (சிதொ)
smart	சூட்டிகை
smart card	சூட்டிகை அட்டை
smart card reader	சூட்டிகை அட்டை படிப்பி
smegma	முன்தோனீர்
smell	முகர்வு[3]
smelting	உருக்கிப்பிரித்தல்
smog	புகைப்பனி
smoke screen	புகைத் திரை
smoke signal	புகைச் சைகை
smooth	வழுவு
smooth endoplasmic reticulum	அகக்குழைம வழுவுவலை
smooth scrolling	வழுவு திரையுருட்டல்
smooth tissue	வழுவுதசை
SNA (Systems Network Architecture)	அவக (அமைப்பு வலையக் கட்டிடவியல்)
snail	நத்தை
snake	பாம்பு
snapshot	நிலைப்படம்
SND format	ஒலி வடிவூட்டம்
Snell's law	சுனெலின் விதி
snow	மென்பனி
soak pit	உறிஞ்சுகுழி
soap	சோப்பு
social contract theory	சமூக ஒப்பந்தக் கோட்பாடு
social forenstry	சமூக வனவியல்
social justice	சமூக நீதி
social security	சமூகப் பாதுகாப்பு
social welfare	சமூக நலம்
socialism	சமவுடைமையிசம்
socialist state	சமவுடைமை அரசு
socialistic	சமவுடைமையிச
society	சமூகம்
sociology	சமூகவியல்
socket[4] *(electricity)*	பொருந்தி (மின்சாரம்)
sodium	சோடியம்
sodium nitroprusside test	சோடியம் உப்பியப்புருசைடுச் சோதனை
sofa	நீளிருக்கை
soffit	கீழ்ப்பா
soft copy	மென்னகல்
soft failure	மென் செயலிழப்பு
soft insulator	மென்கடத்தற்காப்பி
soft keys	மென்விசைகள்
soft x-ray	மென்னூடுகதிர்
softcore pornography	மென்காமவூடகம்

[1] *pitch* - சரிவு

[2] *well established, despite the antonymous literal translation*

[3] *consumption* - நுகர்வு

[4] *plug* - பொருத்தி; *fastener* - மாட்டி

softcore sex	மென்காமம்
software	மென்பொருள்
soil	மண்
soil erosion	மண் அரிமானம்
sol	கூழ்
solanaceae	உருளைக்கிழங்கனையன
solar cell	கதிரவ மின்கலம்
solar constant	கதிரவ மாறிலி
solar energy	கதிரவ ஆற்றல்
solar flares	கதிரவ ஒளிப்புயல்
solar power plant	கதிரவ மின்னிலையம்
solar system	கதிரவ அமைப்பு
solation	கூழாதல்
solder	வெப்பொட்டு
soldering	வெப்பொட்டல்[1]
sole proprietorship	தனி உரிமைத்துவம்
sole trader	தனி வியாபாரி
solenoid	வரிச்சுருள்
solid	திண்மம்
solid angle	திண்மக் கோணம்
solid conductor	திண்மக் கடத்தி
solid of revolution	சுழற்சித் திண்மம்
solid state	திண்ம நிலை
solid waste management	திண்மக் கழிவு மேலாண்மை
Solitaire	தனிமையாட்டம்
solitary	தனிமையான
soliton	தனிமையன்
solstice	கணநிலை
solubility	கரைதிரன்
solute	கரைபொருள்
solute potential	கரைபொருள் ஆற்றநிலை
solution (chem)	கரைசல்
solution (math)	தீர்வு
solvate isomerism	கரைப்பானேற்ற மாற்றியம்
solvation	கரைப்பானேற்றம்
solvency	நொடிப்பின்மை
solvent	கரைப்பான்

[1] வெப்பத்தினால் ஒட்டுதல்

somatic	உடல
somatic cell	உடல உயிரணு
somatic cell gene therapy	உடல உயிரணு மரபணு சிகிச்சை
somatic character	உடலப் பண்பு
somatic embryogenesis	உடல முளைக்கருவாக்கம்
somatic stem cell	உடல மூல உயிரணு
somatic variations	உடலணு மாறுபாடுகள்
somatoplasm	உடலக்குழைமம்
somatostatin	உடல்வளர்நிலைப்பி
somatotropic hormone	வளர்ச்சி இயக்குநீர்
somatotropin	உடல்வளரியக்கி
Sommerfeld	சாம்மர்ஃபெல்ட்
Sommerfeld atom model	சாமர்பெல்டின் அணு ஒப்புரு
sonar	ஒலியலையுணரி
sonometer	சுரவளவி
sophisticated	அதிமேம்பட்ட
sorosis	தண்டுடைய கூட்டுக்கனி
sort	முறைமையாக்கு[2]
sort ascending	ஏறு முறைமையாக்கு
sort descending	இறங்கு முறைமையாக்கு
sort key	முறைமையாக்கக் குறி
sorting	முறைமையாக்கல்
sorus	வித்துக்கூடு
source	மூலம்
source code	மூல வரிநிரல்
source documents	மூல ஆவணங்கள்
south pole	தென் துருவம்
Southern blot	சதர்னின் ஒற்று
sovereignty	கோன்மை
Soviet Russia	சோவியத்து உருசியா
soviet union	சோவியத்து ஒன்றியம்
space	வெளி
space (typing)	இடைவெளி (தட்டச்சு)
space science	விண்வெளி அறிவியல்
space station	விண்வெளி நிலையம்

[2] வரிசை - *queue*

spacecraft	வெளிக்கலம்
spacer	இடைவெளியன்[1]
spaceship	வெளிக்கலம்
Space-time	வெளிநேர
spadix	மடற்கூர்முனை
spaghetti code	குழப்ப வரிநிரல்
spall	கற்சில்லு
spallation	நொறுங்கல்
span n	வீச்சளவு
span v	வீச்சள
spanning tree	வீச்சளவு மரம்
sparrow	குருவி
sparse	இடக்கலப்பு
sparse array	இடக்கலப்பு அணி
sparse matrix	இடக்கலப்புத் தளவணி
spasm	தசையிழுப்பு
spathe	பாளை
speaker	ஒலிப்பி
speaker (of LokSabha)	மக்களவைத் தலைவர்
special case	சிறப்பு வேற்றுநிலை
special character	சிறப்பு வரியுரு
special crossing (of checks)	சிறப்புக் கீறலிடுதல்
special theory of relativity	சிறப்பு ஒப்புமைக் கோட்பாடு
specialist	தனித்துவர்
speciality shop	தனிப்பொருள் கடை
specialization	தனித்துவமாக்கல்
specialized	தனித்துவமாக்கிய
specialty[2] *(brit speciality)*	தனித்துவம்
speciation	இனமாதல்
species	இனம் *(உயிரியல்)*
specific	குறிப்பிட்ட
specific gravity	ஒப்படர்வு
specific heat	ஒப்பு வெப்பம்
specific heat capacity	ஒப்பு வெப்ப ஏற்புமை
specific resistance	ஒப்புத் தடையம்
specific rotation	ஒப்புத் திருப்பம்
specification	குறிப்புவிவரம்
specificity	குறிப்புமை
specimen	மாதிரியன்
spectacles	மூக்குக்கண்ணாடி
spectral analysis	நிறமாலை பகுப்பாய்வு
spectral lines	நிறமாலைக் கோடுகள்
spectrometer	நிறமாலையளவி
spectrophotometry	நிறமாலையளவியல்
spectroscope	நிறமாலைநோக்கி
spectroscopy	நிறமாலையியல்
spectrum	நிறமாலை
speculate	நம்பூகி
speculation	நம்பூகம்
speculative	நம்பூக
speculator	நம்பூக வணிகர்
speech	பேச்சு
speech synthesizer	பேச்சுத் தொகுத்தாக்கி
speedometer	வேகமளவி[3]
spell checker	எழுத்துக்கூட்டல் சரிகாணி
sperm	விந்தணு[4]
spermatheca	விந்தணுச்சேமகம்
spermatic cord	விந்தணுக்கொடி
spermatid	விந்து துவக்கவணு
spermatocyte	விந்தாக்கவணு
spermatogenesis	விந்தணுவாக்கம்
spermatogonium	விந்துத்தாயணு
spermatophore	விந்தணுவியகம்
spermatophyte	விதைத்தாவரம்
spermatozoa	விந்தணுவிகள்
spermatozoon	விந்தணுவி
spermicide	விந்தணுக்கொல்லி
spermosphere	விதைமேற்கோளம்
sphaerotilus	கோளமந்தையம்
sphenoid bone	ஆப்புருவெலும்பு
spherical	கோள
spherical polar	கோளத் துருவ
spherical shell	கோள ஓடு

[1] இடையன் - *shepherd*

[2] *uniqueness* -ஒருத்துவம்

[3] *tachometer* – சுழலளவி

[4] *semen* - விந்து

spherical symmetry	கோளச் சீரொருமை
spheroplast	கோளவுயிரணு
sphincter	சுருக்கிடுக்கி
sphingolipid	பிங்கோசக்கொழுமியம்
sphingomyelin	பிங்கோசமயலின்
sphingosine	பிங்கோசின்
sphygmomanometer	துடிப்பழுத்தவளவி
Spica	சித்திரை
spicule	நுண்கூரியம்
spider	சிலந்தி
spider configuration	சிலந்தி அமைவடிவம்
spike	கூர்முனை
spikelet	சிறுகூர்முனை
spin	தற்சுழல்
spin box	தற்சுழற்பெட்டி
spin symmetry	தற்சுழல் சீரொருமை
spinal canal	முதுகுத்தண்டு கால்வாய்
spinal cord	தண்டுவடம்
spinal fluid	தண்டுவடப் பாய்மம்
spinal tumor	தண்டுவடக் கழலை
spinalis	முதுகுத்தண்டு தசை
spindle	கதிராணி[1]
spindle motor	கதிராணி உந்துவி
spine	முதுகுத்தண்டு
spinous process (vertebra)	முள் நீட்சி (முள்ளெலும்பு)
spiral	சுருளி
spiral winding	சுருளிக் கண்டு
spirillum	சுருளியம்
spirit level	சாறுமட்டம்
spirochaectales	சுருளிப்பாட்டீரியைகள்
spirochaetaceae	சுருளிப்பாட்டீரியனையன
spirochete	சுருளிப் பாட்டீரியம்
spirocyclic	சுருள்வட்ட
Spirogyra	சுருள்வளைவி
spiroplasma	சுருளிக்குழைமியம்
spiroplasmataceae	சுருளிக்குழைமியனையன
spirosoma	சுருளுடலி
splayed joint	சரிவிணைப்பு
spleen	மண்ணீரல்
splenomegaly	மண்ணீரல் வீக்கம்
splice	பொருந்தொட்டு
splicing (molecular biology)	உள்ளாக்கல் (மூலக்கூறு உயிரியல்)
spline	இசைவளை
spline fitting	இசைவளைப் பொருத்தல்
splinic macrophage	மண்ணீரல் பேருண்ணி
splinter	சிராயி
split screen	பிரிதிரை
split window	பிரிசாளரம்
sponge	கடற்பஞ்சு
spongy	பஞ்சிய
spongy tissue	பஞ்சியத்திசு
spongy urethra	பஞ்சியச் சிறுநீர்ப்புறவழி
spontaneous	தான்னிகழும்
spontaneous emission	தான்னிகழும் உமிழ்தல்
spontaneous process	தான்னிகழும் நிகழ்முறை
spontaneously	தான்னிகழ்வாக[2]
spool (computer)	சுருளிடு
spool n	சுருள்
spooler	சுருளிடுவி
spooling	சுருளாக்கம்
sporangiophore	வித்துக்காம்பு
sporangium	வித்துப்பை
spore	வித்து[3]
sporemother	வித்துத்தாய்
sporocarp	வித்தாக்கி
sporocytophaga	வித்துறையுண்ணியங்கள்
sporogony	வித்துப்பெருக்கம்
sporophyll	வித்திலை[4]
sporophyte	வித்துத்தாவரம்
sporosarcina	வித்துப்பொதியங்கள்

[1] *ray* - கதிர்

[2] தன்னிச்சையாக - *willfully*

[3] *seed* - விதை; *semen* - விந்து

[4] விதையிலை - *cotyledon*

sporozoa	வித்தன
sporozoite	வித்துக்கூறு
spotted bollworm	புள்ளிப் பருத்திப்பூச்சி
spotted wild disease	புள்ளிவாடல் நோய்
sprain	சுளுக்கு
spray painting	தெளித்துப்பூசுதல்
spreadsheet	விரிதாள்
spring (coil)	சுருள்வில்
springer (architecture)	முதல் வூசுவார்
springing line	எழுச்சிக்கோடு
springing points	எழுச்சிப்புள்ளிகள் (கட்டுமானம்)
sprocket	துளைப்பல்
spurred petal	வாலுடைய இதழ்
sput	வன்வளையம்
Sputnik	புத்துநிக்கு
sputum	துப்பல்
spy	உளவு
spy satellite	உளவுத் துணைக்கோள்
squalamine	குவாலமீன்
squalene	குவாலின்
squamous cell	செதிலனைய உயிரணு
square bracket	சதுர அடைப்புக்குறி
square matrix	சதுரத் தளவணி
square planar	சமதள சதுர
square root	வர்க்கமூலம்
squid	குயிடு
squint brick	ஓரச்சாய்வு செங்கல்
SROSS (stretched Rohini satellite series)	நீரோதுவ (நீட்டிய உரோகிணித் துணைக்கோள் வரிசை)
srotage	சேமகம்
SSI (small-scale integration)	சிதொ (சிற்றளவத் தொகையிடல்)
ST (Scheduled Tribe)	பழங்குடியினர்
stability	நிலைப்பு
stabilization	நிலைப்பாக்கல்
stabilize	நிலைப்பாக்கு
stabilizing selection	நிலைப்பாக்கத் தேர்வு
stable	நிலைப்பான
stable equilibrium	நிலைப்புச் சமநிலை
stable state	நிலைப்பான நிலை
stack	அடுக்கல்
stag	கலைமான்
stage	நிலை[1]
stage (arts)	மேடை
stage presence	அரங்க முன்னிலை
stage v	அரங்கிடு
staggered	தடுமாறு
staging area	ஏற்றரங்கு
stagnation	தேக்கம்
staining	கறையிடல்
stainless steel	துருப்பிடிக்காத எஃகு
stair	படிக்கட்டு
staircase	படிக்கட்டு[2]
stale	காலங்கடந்த
stalk	தண்டு
stamen	மகரந்தத்தாள்
staminate	ஆண்மலர்
staminode[3]	போலி மகரந்தத்தாள்
stamp	முத்திரை
stand by	காத்திரு
standalone	தானிற்கும்
stand-alone	தனித்து நில்
standard definition (television)	திட்டவரை
standard deviation	திட்ட விலக்கம்
standard emf	திட்ட மின்னியக்க விசை
standard flask	திட்டக் குடுவை
standard form	திட்ட வடிவம்
standard free energy	திட்டத் தனியாற்றல்
standard input	திட்ட உள்ளீடு

[1] *auditorium* - அரங்கம்

[2] *hierarchy* - படிவரிசை

[3] *aka* sterile stamen

standard normal distribution	திட்ட இயல்புப் பரவல்
standard of living	வாழ்க்கைத் தரம்
standard output	திட்ட வெளியீடு
standard product term[1]	திட்டப் பெருக்கலுறுப்பு
standard reduction potential	திட்ட மூச்சியமிறக்க ஆற்றநிலை
standard sum term	திட்டக் கூட்டலுறுப்பு
standard temperature and pressure	திட்ட அழுத்தமும் வெப்பநிலையும்
standard toolbar	திட்டக் கருவிப்பட்டை
standardization	செந்தரமாக்கல்
standby	ஆயத்தநில்
standing instruction	தொடர்நில் அறிவுறுத்தல்
standing timber	நில்மரம்
standing wave	கிடப்பலை
Stanford University	ஸ்டான்ஃபர்ட் பல்கலைக்கழகம்
Stanislao Cannizzaro	ஸ்றானீஸ்லாவ் கான்னிஸ்ஸாரோ
Stanley Cohen	ஸ்டான்லி கோஹன்
stannane	தகரேன்
stapes	அங்கவடியெலும்பு
staphylococcus	கொத்துமணியம்
Staphylococcus aureus	கொத்துமணியம் தங்கன்
staphylokinase	கொத்தியக்கவூக்கி
staple	தைப்பாணி
star	விண்மீன்
star connection	விண்மீன் இணைப்பு
star fish	உடுமீன்
star network	விண்மீன் வலையம்
star shake	விண்மீன் விரிசல்
star turtle	விண்மீனாமை
starch	தரசம்
Stark effect	சிடார்க்கு விளைவு
start menu	தொடக்கப் பட்டி
starter	துவக்கி
startup (computer)	இயக்கமூட்டு (கணினியியல்)
stasis	நிலைபெறல்
state (administrative)	மாநிலம்
state (physics)	நிலை (இயற்பியல்)
State Commission	மாநில ஆணையம்
State Council	மாநில மன்றம்
state function	நிலைச் சார்பு
state highway	மாநில நெடுஞ்சாலை
state park	மாநிலப் பூங்கா
State Warehousing Corporation	மாநில இருப்பகக் கூட்டகம்
statement	கூற்று
statement of tendency	நிகழ்ப்போக்குக் கூற்று
state-of-the-art	இற்றைக் கலைநிலை
static	நிலைம
static balancing	நிலைமச் சமனமாக்கல்
static image	நிலைம நிழலுரு
statics	நிலைமவியல்
station	நிலையம்
stationary state	கிடப்பு நிலை
stationary value	கிடப்பு மதிப்பு
stationary wave	கிடப்பலை
statistical mechanics	புள்ளியிய எந்திரவியல்
statistical regularity	புள்ளியிய சீர்மை
statistics	புள்ளியியல்
stator	நிலையி[2]
status	நிலைமை
statutory	சட்டமுறை
steady state	சமப்பாய்ம நிலை
steady state phase	சமப்பாய்ம நிலைக் கட்டம்
steam distillation	நீராவியால் காய்ச்சிவடித்தல்

[1] *aka minterm*

[2] *rotor* - சுழலி

steam engine	நீராவிப் பொறி
steapsin	கொழுவிரையூக்கி
stearic acid	தியரிக அமிலம்
Stebbins	ஸ்டெப்பின்ஸ்
steel	எஃகு
Steel Authority of India, The (SAIL)	இந்தியாவின் எஃகு அதிகாரம்
steering wheel	திருப்புச் சக்கரம்
Stefan's law	தீபனின் விதி
stele	கம்பம்
stellate parenchyma	விண்மீன் உடன்கூழ்த்திசு
stellite	தெல்லைட்டு
stem	தண்டு
stem cell	மூல உயிரணு
stencil	வரையச்சு
stenosis	குழலிடுக்கம்
stent	விரிகுழாய்
step 1, 2, 3,…	படி *1, 2, 3 …*
step down transformer	குறைக்கும் உருமாற்றி
step function	படிச் சார்பு
Stephen's reaction	சுதீவனின் வினை
steradian	திண்மாரையன்
stereo	வெளியிட
stereochemistry	வெளியிட வேதியியல்
stereoisomerism	வெளியிட மாற்றியம்
stereoscopic	வெளியிடவுணர்
steric	கொள்வெளி
sterile environment	கிருமிகொற் சூழல்
sterile organism	மலட்டுயிரி
sterile stamen[1]	போலி மகரந்தத்தாள்
sterility	மலடு
sterilization (hygiene)	கிருமிகொல்லல்
sterilization (zoology)	மலடாக்கல்
sterilize (hygiene)	கிருமிகொல்
sterilize (zoology)	மலடாக்கு
sternocleidomastoid	மார்புக்கழுத்துமெல்லுதசை
sternum	மார்பெலும்பு
steroid	திரலனையம்
sterol	திரால்
stethoscope	மார்புநோக்கி
stigma (in flower)	சூல் முடி
stigmasterol	திம்மத்திரால்
stigmatella	குறிப்புள்ளியம்
stigmatic (optics)	புள்ளிக்குவிய
stilt roots	முண்டு வேர்கள்
stimulant	தூண்டி *(உயிரியல்)*
stimulated emission	தூண்டு உமிழ்தல்
stimulating hormone	தூண்டுநீர்
stimulus	தூண்டல் *(உயிரியல்)*
sting	கொடுக்கு
sting ray	கொடுக்குமீன்
stipulate (botany)	இலையடிச்செதிலுள்ளவை
stipule	இலையடிச்செதில்
stirrer	கலக்கி
stochastic	வாய்ப்புசார்
stock (inventory)	இருப்பு
stock (shares)	பங்குத்திரள்
stock exchange	பங்கு மாற்றகம்
stock market	பங்குச் சந்தை
stock trading	பங்கு வியாபாரம்
stock turnover ratio	இருப்பு மீட்சுழல் விகிதம்
stoichiometric coefficient	வேதிவிகிதக் கெழு
stoichiometric equation	வேதிவிகிதச் சமன்பாடு
stoichiometry	வேதிவிகிதம்
Stokes' law[2]	தோக்கசின் விதி
Stokes line[3]	தோக்கசின் கோடு

[1] *aka staminode*

[2] *Stoke's law is incorrect; the scientist's name is Stokes, not Stoke.*

[3] *Stoke's line is incorrect; the scientist's name is Stokes, not Stoke.*

stolon	ஊருந்தண்டு
stoma (botany)	இலைத்துளை
stoma (medicine)	இடுதுளை
stoma (zoology)	வாய்த்துளை
stomach	இரைப்பை
stomatitis	வாயழற்சி
stomium	திறப்பு (பெரணி)
stone quarry	கற்சுரங்கம்
stop	நில்
stop (something)	நிறுத்து
stop loss order	வரம்பிழப்பு வருகோள்
stopper	நிறுத்தி பெ.
stopping potential	நிறுத்த ஆற்றநிலை
stopwatch	நிறுத்தளவி
storage and warehousing	சேமகமும் இருப்பகமும்
storage capacity	சேமகக் கொள்ளளவு
storage classes	சேமக வகுப்புகள்
storage parenchyma	சேமக உடன்கூழ்த்திசு
storage protein	சேமகப் புரதம்
storage water heater	சேமக வெந்நீராக்கி
store (computer)	சேமகி
store n	கடை
stored data	சேமகத் தரவு
stored program concept	சேமக நிரல் கருத்துரு
storm	புயல்
stove	அடுப்பு[1]
straight angle	நேர்க்கோணம்
straight line method	நேர்க்கோட்டு முறை
straight stair	நேர்ப் படிக்கட்டு
strain	திரிபு
strain (biology)	மரபுவகை
strange (quark)	வினோதம் (குவார்க்கு)
strangulated hernia	நெரிக் குடற்பிதுக்கம்
strap hinge	வார்க்கீல்
strategic management	உத்திம மேலாண்மை
strategic partnership	உத்திமப் பங்குடைமை
strategy	உத்திமம்
stratified	படிநிலை
stratified sampling	படிநிலை மாதிரிக்கூறெடுப்பு
stratosphere	படலக்கோளம்
stratum	அடுக்கம்
stratum basale	அடித்தள அடுக்கம்
stratum corneum	கரட்டு அடுக்கம்
stratum granulosum	மணித்துகள் அடுக்கம்
stratum lucidum	தெளியடுக்கம்
stratum spinosum	உறுத்தடுக்கம்
straw board	கோரைப்பலகை
stream	ஓடை
stream (computer)	தாரை
streamline	ஓடைக்கோடு
streamline flow	ஓடைக்கோட்டுப் பாய்வு
street	தெரு
strength	வலிமை
streptobacillus	திருகுக்குச்சியம்
streptococcus	திருகுமணியம்
streptococcus faecalis	கழிவியத் திருகுமணியம்
streptomyces	திருகுப்பூஞ்சையம்
streptomycin	திருகுப்பூஞ்சையின்
streptothrix	திருகுமுடியம்
streptoverticillium	திருகுச்சுழலியம்
stress	அழுத்தம் (திண்மம்)
stress fracture	அழுத்த எலும்புமுறிவு
stretched Rohini satellite series (SROSS)	நீட்டிய உரோகிணித் துணைக்கோள் வரிசை (நீரோதுவ)
stretcher (masonry)	நீட்டுவம்
stretcher bond	நீளப்பிணைப்பு

[1] *oven* - கணப்பு

stretcher course	நீளவாட்டுவரிசை
striated muscle	கீற்றுத்தசை
strikethrough	அடித்தற்கோடு
string	சரம்
stringcourse	வாரடுக்கு
stringer (stair)	அடியிணை
striped muscle	வரியுடைத் தசை
strobilus	அலவரை
stroke (computer)	தட்டல்
stroke (medicine)	பக்கவாதம்
stroma	மெத்தணி
stroma lamella	மெத்தணி மென்தட்டு
strong acid	வன்னமிலம்
strong nuclear force	வலுமிகு அணுக்கரு விசை
strongly connected	வலுவாக இணைக்கப்பட்டது
strontium	துரந்தியம்
structural isomerism	கட்டமைப்பு மாற்றியம்
structural protein	கட்டமைப்புப் புரதம்
structure	கட்டமைப்பு
structured design	கட்டமை வடிவமைப்பு
structured programming	கட்டமை நிரலாக்கல்
strut	தளைவி
stub	வெட்டெச்சம்
stud	குமிழாணி
studding	குமிழாணியிடல்
study (scientific)	ஆய்வறிதல்
stye	கண்புண்
style	பாணி
style (construction)	குத்துப்பலகை
style (in flower)	சூல் தண்டு
style tag	பாணி தொங்கி
stylus	எழுத்தாணி
styptic	உறைவு
styrene	பினித்தீன்

[1] உள் + துறை *(தொல்காப்பியம் 150)*

suasion	இணங்குவித்தல்
subaerial	விசும்படி
subaerial modification	விசும்படி மாற்றமைவு
subarachnoid space	வலையனையமிடை வெளி
subatomic particle	அணுவுள் துகள்
subclavian artery	சிறுதோட்டசைத் தமனி
subclavian vein	சிறுதோட்டசைச் சிரை
subclavius	சிறுதோட்டசை
subcontinent	துணைக்கண்டம்
subdivision	உட்பிரிவு
suberic acid	சுபேரிக அமிலம்
subfamily	உட்குடும்பம்
subform	உள்வடிவம்
subgenus	உட்டுறை[1] *(பாகுபாட்டியல்)*
subgrade	அடிச்சரிவு
subject	பாடப்பகுதி
subjective	விருப்புசார்
subkingdom	உட்பேரரசு
sublimation	பதங்கமாதல்
sublingual gland	நாவடிச் சுரப்பி
submandibular gland	தாடையடிச் சுரப்பி
submatrix	உட்டளவணி[2]
submenu	கிளைப்பட்டி
submetacentric	பெயர்மைய
submit	சமர்ப்பி
submultiple angles	துணை பன்மடிக் கோணங்கள்
suborder (taxonomy)	உண்முறைமை
subrogation	மாற்றுரிமை
subroutine	துணைநிரற்கூறு
subscribe	பங்குசேர்
subscribed capital	ஒப்பிய மூலதனம்
subscript	கீழொட்டு
subscription	பங்குசேர்க்கை

[2] உள் + தளவணி *(தொல்காப்பியம் 150)*

subset	உட்கணம்
subsidiary company	துணை நிறுமம்
subsidiary qunatum number	துணைத் துணுக்க எண்
subsidy	மானியத்தள்ளுபடி
subsoil	அடிமண்
subspace	தாழ்வெளி
subspecies	சிற்றினம்
substandard	தரங்குறைந்த
substituent	பதிலி
substitute n	பதிலீடு
substitute v	பதிலிடு
substituted	பதிலிட்ட
substitution	பதிலிடுதல்
substitution mutation	திரிதல் விகாரம்[1]
substitution reaction	பதிலீட்டு வினை
substrate (biochemistry)	வினையாகி
substrate (electronics)	பலகையடி
substratum	சிற்றடுக்கம்
subtractor	கழிப்பி
subtribe	உட்கிளையம்
subunit	சிற்றலகு
subvariety	உள்வகை
subway	தரையடி
succession	தொடர்முறை
succinic acid	சக்கினிக அமிலம்
succulent	சதைப்பற்றான
succulents	சாறடங்கியவை
succus entericus	சிறுகுடற்சாறு
sucker	உறிஞ்சி[2]
sucralose	இனிப்பலோசு
sucrase	இனிப்போசூக்கி
sucrose	இனிப்போசு
suction pressure	உறிஞ்சழுத்தம்
sufficiency	போதுமை[3]
sugar	சர்க்கரை
sugar cane top shoot borer	கரும்புநுனித் துளைப்பி
suggestion	மொழிவுரை
suitable	உகந்தது
suitablity	உகந்தமை
suite	தொகுனம்
sulcus	தசைப்பள்ளம்
sulfamic acid	கந்தகமின அமிலம்
sulfanilamide	நீர்கந்தகவமைடு
sulfatase	கந்தகேட்டூக்கி
sulfate	கந்தகேட்டு
sulfation	கந்தகேட்டுப் படிதல்
sulfhydryl	நீர்கந்தக
sulfide	கந்தகைடு
sulfinic acid	கந்தகினிக அமிலம்
sulfinyl[4]	கந்தகைல்
sulfite	கந்தகைட்டு
sulfolobaceae	கந்தகமடலியனையன
sulfolobales	கந்தகமடலியைகள்
sulfolobus	கந்தகமடலியம்
sulfonamide	கந்தகவமைடு
sulfonation	கந்தகானிகேற்றம்
sulfonic acid	கந்தகானிக அமிலம்
sulfospirillum[5]	கந்தகச்சுருளியம்
sulfur	கந்தகம்
sulfuric acid	கந்தக அமிலம்
sullage	கழுவுநீர்
Sullivan's test	சல்லிவனின் சோதனை
sum	கூட்டல் தொகை
sum of products	பெருக்கல்களின் கூட்டல்[6]
sum term	கூட்டலுறுப்பு
summarize	சுருங்கவுரை
summary	சுருக்கவுரை
summing amplifier	கூட்டல் மிகைப்பி
sun	கதிரவன்
sun spots	கதிரவப்பொட்டுகள்

[1] தோன்றல் திரிதல் கெடுதல் விகாரம் - நன்னூல் 154

[2] *haustoria* - உறிஞ்சன்கள்

[3] *adequacy* - போதகுமை

[4] *aka* thionyl

[5] *aka* thiospira

[6] பெருக்கல் பெருக்கற்பலனைக் குறிப்பதால் ஆகுபெயர்

Sunday	ஞாயிற்றுக்கிழமை
sundry	பலசிறு
Sun-synchronous	கதிரவனுடன்கால
superbug	மிகைப்பூச்சி
supercoil	மிகைச்சுருளி
supercomputer	மிகைக்கணினி
superconductivity	மிகைக்கடத்துமை
superconductor	மிகைக்கடத்தி
supercooling	மிகைக்குளிர்நிலை
superelevation	மிகையுயர்வு
superfamily	மிகைக்குடும்பம்
superfemale[1]	மிகைப்பெண்
superficial	மேலோட்டமான[2]
superficial cleavage	மேலோட்டப் பிளவுறல்
superficial placentation	இடைச்சுவர் சூலொட்டுமுறை[3]
superficialis muscle	மேலமைத் தசை
superheating	மிகைக்கொதிநிலை
superheterodyne receiver	மிகைவேற்றுத்திறன் பெறுவி
superior frontal gyrus	மேல் முன்பக்க மேடு
superior frontal sulcus	மேல் முன்பக்கப் பள்ளம்
superior vena cava[4]	மேற்பெருஞ்சிரை
super-large-scale integration (SLSI)	மிகப்பேரளவத் தொகையிடல் (மிபேதொ)
supermale	மிகையாண்
supermarket	பேரங்காடி
supernova	பெருநோவா
supernovae	பெருநோவாக்கள்
superorder	மிகைமுறைமை
superplasticizer	மிகைநெகிழ்மமாக்கி
superposed opposite	மேலெதிரமை
superposition	மேலமைவு[5]
supersaturated solution	அதிதெவிட்டிய கரைசல்
superscript	மேலொட்டு
superset	மிகைக்கணம்
supersex	மிகைப்பாலினம்
supersonic	மிகையொலிய
supervision	மேற்பார்வை
supervisor	மேற்பார்வையாளர்
supplementary anges	மிகைநிரப்புக் கோணங்கள்
supply	அளிப்பு
supply and demand	அளிப்பும் வேண்டலும்
supply function	அளிப்புச் சார்பு
support	ஆதரவு
suppressor	குறைப்பான்
suppuration	சீழ்ச்சிதைவுறல்
suppurative	சீழ்ச்சிதைவாக்க
suprahyoid	மேல்நாவடி
supranational	நாடுகளுக்கும் மேலான
suprarenal glands	சிறுநீரகமேவு சுரப்பிகள்
supremacy	உச்சவுயர்மை
supreme court	உச்ச நீதிமன்றம்
surd	முருட்டெண்
surface (math)	தளம்
surface (physics)	மேற்பரப்பு
surface area	தளப்பரப்பு
surface chemistry	மேற்பரப்பு வேதியியல்
surface impoundment	மேற்பரப்புப் பட்டியடைத்தல்
surface of revolution	சுழற்சித் தளம்
surface reaction	மேற்பரப்பு வேதிவினை
surface receptor	மேற்பரப்பு பெறுவி
surface tension	மேற்பரப்பு இழுவிசை

[1] *aka metafemale*

[2] *shallow* - ஆழமற்ற

[3] *retaining wall* - தடுப்புச் சுவர்

[4] *aka precava*

[5] *overlap* - மேற்பொருந்தல்

surge	சீறெழு
surgery	அறுவைச்சிகிச்சை
surplus	மிகுதி
surprisal	வியப்புமை
surrealistic	இயல்புமீறிய
surrender (oneself)	சரணடை
surrender (something)	சரணிடு
surrender value	சரணிடு மதிப்பு
surround sound	சூழொலி
surrounding	சூழிடம்
surveillance	கடுங்காணிப்பு
survey (land)	நிலமளப்பு
survey (statistical)	கணிப்பு
surveyer	நிலம் அளப்பவர்
survival of the fittest	தகுந்தன பிழைத்தல்
survivor	பிழைப்பர்
susceptiblity	உட்படுமை
suspend	இடைநிறுத்து
suspense	தவிநிலை
suspense account	மர்மக் கணக்கு
suspension	தொங்கல்
suspension rod[1] *(ceiling fan)*	தொங்குகம்பி (முகட்டு விசிறி)
suspensor	தொங்கட்டான்
Sussex	சவ்வசு
sustainable	நீடிக்கத்தகு
sustainable development	நீடிக்கத்தகு வளராக்கம்
sustained interference	நீடித்த குறுக்கீடு
suture	தையலிணை
swamp	தாழ்நிலம்
swan neck flask	கொக்குக்கழுத்துக் குடுவை
swap	இடைமாற்று
swarm	மொய்ப்பி
Swarna Jayanti Shahari Rozgar Yojana (SJSRY)	பொன்விழா ஆண்டு தன்பணியாக்கத் திட்டம்
sweat gland	வியர்வைச் சுரப்பி
sweat n	வியர்வை
sweat v	வியர்
sweetener	இனிப்பூட்டி
sweetening agent	இனிப்பூட்டி
swine	பன்றியம்
swine flu	பன்றிக்காய்ச்சல்
swing	ஊஞ்சல்[2]
Swiss Institute of Bioinformatics (SIB)	சுவிச உயிர்மத் தகவலியல் பயிலகம் (சுதப)
swiss-prot	சுவிசப்புரது
switch (electric circuit)	மாற்றி[3] (மின்சுற்று)
switch off[4]	இலதாக்கு
switch on[5]	உளதாக்கு
switch-case statement	வேற்றுநிலை மாற்றிக் கூற்று
switching circuit	மாற்ற மின்சுற்று
switching station	மாற்ற நிலையம்
sword tail	கொம்புமீன்
syconus fruit	அத்திவகைக் கனி
syllabus	பாடத்திட்டம்
symbiont	கூட்டுயிரி
symbiosis	கூட்டுயிர்மம்
symbol	அடையாளம்
symmetric	சீரொருமையான
symmetry	சீரொருமை
symmetry plane	சீரொருமைச் சமதளம்
sympathetic	பரிவு
sympathetic nerve	பரிவு நரம்பு
sympatric	சமதந்தைய

[1] *aka down rod*

[2] *pendulum* - ஊசல்

[3] *transformer* - உருமாற்றி; *converter* - மாற்றியமைப்பி

[4] *aka unset*

[5] *aka set*

sympatric species	சமதந்தைய இனம்
symplast	கூட்டணுவம்
symporter	ஒருதிசைச் சுமப்பி
symptom	அறிகுறி
syn-	இணை-
synandrous	முற்றிழைந்த மகரந்தத்தாள்கள்
synapse	நரம்பிணை
synapsis	பக்கவிணை
synaptic cleft	நரம்பிணையிடை
syncarpous	ஒன்றியசூலிலை
synchronization	உடன்காலமாதல்
synchronous	உடன்கால
syncytial cells	பலகருவின அணுக்கள்
syndrome	குறித்தொகுப்பு
synergid	துணையணு
synergistic	கூட்டாற்றும
synergy	கூட்டாற்றல்
syngamy	ஒன்றியசேர்க்கை
syngenesious stamens	இழைந்த மகரந்தத்தாள்கள்
syngraft[1]	சமபதியம்
synonym	ஒருபொருட்பன்மொழி
synovia	மூட்டு மசகு
synovial fluid	மூட்டுப் பாய்மம்
synovial joint	மசகுடைய மூட்டு
synovial membrane	மூட்டுச் சவ்வு
synovitis	மூட்டுச்சவ்வழற்சி
syntax	வரியியல்
synthase	தொகுத்தாக்கவூக்கி
synthesis	தொகுத்தாக்கம்
synthesize	தொகுத்தாக்கு
synthesizer	தொகுத்தாக்கி
synthetase[2]	தளையமூக்கி
synthetic phase	தொகுத்தாக்கக் கட்டம்
syphilis	சிபிலிசு
syphon n	வடிகுழாய்
syphon v	குழாய்வடி
syrinx	குரற்பேழை (பறவையியல்)

[1] *aka* isograft

[2] *aka* ligase

system	அமைப்பு[3]
system administrator	அமைப்பு நிர்வாகி
system call	அமைப்பு விளி
system files	அமைப்புக் கோப்புகள்
System International de Units	பன்னாட்டு அலகமைப்பு
system of equations	சமன்பாடமைப்பு
system of resistors	தடையமமைப்பு
system software	அமைப்பக மென்பொருள்
system tools	அமைப்பகக் கருவிகள்
system tray	அமைப்பகத் தட்டு
systematic	அமைமுறையான
systematic error	அமைமுறைப் பிழை
systematically	அமைமுறையில்
systematics	அமைமுறைகள்
systemic artery	அமைப்பத் தமனி
systemic circulation	முழுச்சுற்றோட்டம்
Systems Network Architecture (SNA)	அமைப்பு வலையக் கட்டிடவியல் (அவக)
systole	குறுக்கத்துடிப்பு
systolic pressure	குறுக்கத்துடிப்பழுத்தம்

T

T (toggle) flip flop	மாறிமாறி எழுவிழு
T cell	தைம நிணவணு
T helper cell	உதவுநிணவணு
T killer cell	கொல்நிணவணு
T lymphocyte	தைம நிணவணு
T memory cell	தைம நினைவணு
T suppressor cell	தைம குறைப்பணு
tab	தத்தல்
tab character	தத்தல் வரியுரு

[3] *structure* - கட்டமைப்பு

tab key	தத்தல் விசை
tab stop	தத்தல் நிறுத்தம்
table	அட்டவணை
table (furniture)	மேசை
table fan	மேசை விசிறி
table lookup	அட்டவணை நோக்கல்
table tag	அட்டவணை தொங்கி
tablet	மட்டியம்
tabulate	அட்டவணையிடு
tabulator	அட்டவணையாக்கி
tachometer	சுழலளவி[1]
tactic	திறமை
tactile receptors	தொடு பெறுவி
tadpole	தலைப்பிரட்டை
tag	தொங்கி
tagging	தொங்கியிடல்
Taiga forest	தய்யா வனம்
tail fibers	வாலிழைகள்
Taiwan Biodiversity Information Facility	தைவான் உயிர்மப் பன்மயத் தகவல் வசதியம்
take off	மேலெழு
tamilization	தமிழியலாக்கம்
tan (trigonometry)	தொவி
tan A position	மு தொவி நிலை (முதல் தொடுவிகித நிலை)
tan A position	முதல் தொடுவிகித நிலை (மு தொவி நிலை)
tan B position	இரண்டாம் தொடுவிகித நிலை (இ தொவி நிலை)
tangent (geometry)	தொடுகோடு
tangent (trigonometry)	தொடுவிகிதம் (தொவி)
tangent galvanometer	தொடுவிகித கால்வனளவி
tangent law	தொடுவிகித விதி
tangible	புலனாகு
tanker	தொட்டிக் கப்பல்
tannic acid	பதமாக்கி அமிலம்
tannin	பதமாக்கி
tanning	பதமாக்கல் (தோல்)
tantalum	தாந்தலம்
tape recorder	நாடா பதிவி[2]
tape worm	நாடா புழு[3]
tapetum	ஊட்டவுறை
tardigrade	மெதுநடையன்
target	இலக்கு
tariff	கட்டணவீதம்
tarsal	குதிகாலெலும்பு
tarsier	தேவாங்கு
tartar	காரை
tartaric acid	புளியிக அமிலம்
tartrate	புளியிகேட்டு
tartronic acid	புளியினிக அமிலம்
task	அலுவல்
taskbar	அலுவற்பட்டை
taste receptor[4]	சுவைப் பெறுவி
tau	தௌ
taurine	தாரின்
taurocholic acid	தாரிப்பித்த அமிலம்
Taurus	காளை விண்மீன்குழு
tautology	முற்றுமெய்மை
tautomerism	இடமாற்றியம்
tautonym	ஈரிடப்பெயர்
tax	வரி (நிதியியல்)
taxation	வரிவிதிப்பு
taxon	பாகுபடுத்தி
taxonomy	பாகுபாட்டியல்
Tay-Sach's disease	தேசாக்கு நோய்
t-butyl	மூ-நான்கவைல்
TCA cycle (Tricarboxylic acid cycle)	முக்கரியமில அமிலச் சுழற்சி
TCP (transmission control protocol)	அகவி (அனுப்பீட்டுக் கட்டுப்பாடு விதிமுறை)
TCP/IP	அகவி/வவி
teak	தேக்கு

[1] *speedometer* - வேகமளவி

[2] நாடாப் பதிவி - நாடாத பதிவி

[3] நாடாப் புழு - நாடாத புழு

[4] *aka* gustatory receptor

team	குழு
tear gland[1]	கண்ணீர்ச் சுரப்பி
technetium	தெக்கினியம்
technical salesperson	செய்நுட்ப விற்பனையாளர்
technical terms	கலைச் சொற்கள்
technique	செய்நுட்பம்[2]
technology	தொழில்நுட்பம்[3]
technology transfer	தொழில்நுட்ப மாற்றல்
tectonic plates	புவியத் தட்டு
tectorial membrane	கூரைச் சவ்வு
teeth	பற்கள்
tegmen	விதையுள்ளுறை
telecommunication	தொலைத் தகவற்றொடர்பு
teleconference	தொலைக் கலந்துரை
telegraph plant	தந்தித் தாவரம்
telemarketing	தொலைச்சந்தையிடல்
telemedicine	தொலைமருத்துவம்
telemeter	தொலைவளவி
telepathy	மிகையுணர்தல்
teleshopping	தொலைவாங்கல்
tellone	தெல்லோன்
tellurium	தெலுரியம்
tellurol	தெலுரால்
telnet	தொலைவலையம்
telocentric	தொலைவுமைய
telolecithal egg	இருசீருமையுணவு முட்டை
telomere	முனைதிரள்
telophase I	முதல் இறுதிக் கட்டம்
telophase II	இரண்டாம் இறுதிக் கட்டம்
Telugu Desam	தெலுங்கு தேசம்
temperate forest	மித வனம்
temperate grassland	மிதப் புல்வெளி
tempering (construction)	வலுவாக்கல்
template	வடிவச்சு
temple (anatomy)	நெற்றிமடை
tempo (music)	தாளகதி
temporal bone	நெற்றிமடை எலும்பு
temporal isolation[4]	பருவத் தனிமையாதல்
temporal lobe	நடைமுறை மடல்
temporalis	பொட்டுத்தசை
temporary gas	தற்காலிக வளிமம்
tendency	நிகழ்ப்போக்கு
tender n	ஒப்பந்தப்புள்ளி
tendon	தசைநார்
tendril	பற்றிழை
tenosynovitis	தசைநார்ச்சவ்வழற்சி
tensile strength	விரைப்பு வலிமை
tension	விறைப்பு
tensor	பொதுவணி
tentative	கோட்போதான
tera-	தெரா-
terbium	தேபியம்
terene	தெரீன்
term policy	காலப்பகுதி காப்பிதழ்
terminal	முனைப்பொறி
terminal branch	முனைக்கிளை
terminal bronchiole	மூச்சுமுனைநுண்குழல்
terminal bud	முனைமொட்டு
terminal ileum	முனைச்சிறுகுடல்
terminal inflorescence	முனை மஞ்சரி
terminal solitary cyme	முனைத் தனி முற்றுநுனியன்
terminal velocity	இறுதித் திசைவேகம்
terminalization	முனையாக்கம்
termination (rna)	முடிவாதல் (அனரி)
termination sequence	முடிவாதல் தொடரி
termination signal	முடிவாதல் நிமிண்டல்
terminology	சொல்லாட்சி
termite	கரையான்

[1] *aka* lacrymal gland

[2] *technology* - தொழில்நுட்பம்

[3] *technique* - செய்நுட்பம்

[4] *aka* seasonal isolation

terms of a contract	ஒப்பந்த உறுப்புகள்
ternary complex	மும்மக் கூட்டுமம்
ternary operator	மும்மச் செயலி
ternary phyllotaxy	மும்மடி இலையடுக்கம்
terrace	மொட்டைமாடி
terrazzo	தரையடுக்குக்கல்
terrestrial	புவிசார்
terrestrial object	புவிசார் பொருள்
terriary butyl	மூன்றாமை நான்கவைல்
tertian fever	மூன்றுக்கொரு காய்ச்சல்
tertian malaria	மூன்றுக்கொரு மலேரியா
tertiary	மூன்றாமை
tertiary bronchus	மூன்றாமைச் சிறுகுழல்
tertiary carbon	மூன்றாமைக் கரிமம்
tertiary consumer	மூன்றாமை நுகர்வோர்
tertiary halide	மூன்றாமை உப்பாக்கைடு
tertiary pentane	மூன்றாமை ஐந்தவேன்
tertiary root	மூன்றாமை வேர்
tertiary structure	மூன்றாமைக் கட்டமைப்பு
terylene	தெரிலீன்
tesla	தெசுலா
test	சோதனை[1]
test cross	சோதனைக் கலப்பு
test of significance	பொருளுமை சோதனை
test tube	சோதனைக் குழல்
testa	விதையுறை
tester	சோதிப்பி
testes	விந்தகங்கள்
testicle	விந்தகம்
testicular vein	விந்தகச் சிரை
testimony	வாக்குமூலம்
testis	விந்தகம்
testosterone	ஆண்மை இயக்குநீர்

tetanus	வாயடக்கி
tetany	தசைக்குறுக்கி
tethering	தளைதல்
tetra-	நான்-
tetracarpellary	நாற்சூலிலை
tetrachloro acetylene	நாற்குளோரோ அசிற்றலீன்
tetracoccus	நான்மணியம்
tetracontane	நாற்பதவேன்
tetracosane	இருபத்துநான்கவேன்
tetracycline	நாற்சுழலி
tetrad	நான்மை
tetradecane	பதிநான்கவேன்
tetradynamous	நாற்றிறன்[2]
tetrahalomethane	நான்குப்பாக்கியமீத்தேன்
tetrahedral	நான்முகி
tetrameroud flower	நாலங்க மலர்[3]
tetrapoda	நாற்காலுயிரிகள்
tetrodon	பேத்தைமீன்
tetrodotoxin	பேத்தைநச்சுவம்
tetrose	நான்கோசு
text	உரை
text area	உரைப் பகுதி
text box	உரைப் பெட்டி
text data	உரைத் தரவு
text editor	உரை திருத்தி
textile	நெசவுப்பொருள்
textile mill	நெசவாலை
texture	இழையமைவு
thalamiflorae	பூத்தளவின
thalamus (anatomy)	தலமி
thalamus[4] (botany)	பூத்தளம்
thalassemia	தலசசோகை
thalassemia major	பெருந் தலசச்சோகை
thalassemia minor	சிறு தலசச்சோகை
thallium	தாலியம்

[1] *experiment* - பரிசோதனை

[2] நான்கு + திறன்

[3] நான்கு + அங்க மலர்

[4] *aka* torus, receptacle

thallus	தலசு
Tharparkar	தார்பார்க்கர்
thatch	கிடுகு
thatched roof	கிடுகுக் கூரை
The Central Council	மைய மன்றம்
The Central Fisheries Research Institute	மையக் கடல் மீன்பண்ணை ஆய்வுப் பயிலகம்
The Nature Conservancy	இயற்கை அழிவுறாக்காத்தல்
theca externa	குழிப்பை வெளியுறை
theca interna	குழிப்பை உள்ளுறை
thecodont	குழிப்பல்
themoacidophiles	வெப்பவமிலவிரும்பி
theodolite	சுழற்கோணவளவி
theoretical	கோட்பாட்டு
theory	கோட்பாடு
theory of relativity	ஒப்புமைக் கோட்பாடு
theory of special creation	சிறப்புப் படைப்புக் கோட்பாடு
therapeutic	சிகிச்சைக்கான
therapy	மீள்சிகிச்சை
thermal death point	இறப்பு வெப்பநிலை
thermal equilibrium	வெப்பச் சமநிலை
thermal fission	வெப்பப் பிளவுறுதல்
thermal fuse	வெப்பக் காப்புருகி
thermal power plant	அனல் மின்னிலையம்
thermal printer	வெப்ப அச்சிடுவான்
thermal spring	வெந்நீர் ஊற்று
thermal stability	வெப்ப நிலைப்புமை
thermaproteales	வெப்பப்பலவடிவியைகள்
thermoactinomyces	வெப்பக்கதிர்ப்பூஞ்சையம்
thermochemistry	வெப்ப வேதியியல்
thermococcaceae	வெப்பமணியனையன
thermococcales	வெப்பமணியைகள்
thermococcus	வெப்பமணியம்
thermocouple	வெப்பவிரட்டை
thermodynamics	வெப்பவியக்கம்
thermometer	வெப்பநிலையளவி[1]
thermomonospora	வெப்பவொற்றைவித்தியம்
thermonasty	வெப்பவளைவு
thermophile	வெப்பவிரும்பி
thermopile	வெப்பக்குவியல்
thermoplasma	வெப்பப்குழைமம்
thermoplastic	வெப்பநெகிழ்ம
thermoproteaceae	வெப்பப்பலவடிவியனையன
thermoproteus	வெப்பப்பலவடிவியம்
thermos flask	வெப்பக் குடுவை
thermosetting	வெப்பத்திணுங்கு
thermosphere	வெப்பக்கோளம்
thermostat	வெப்ப நிலைப்பாக்கி
thermotactic	வெப்பத்தூண்டல்
theta	தீற்றா
thiamine[2]	*B-1* வைட்டமின்
thick skin	தடித்தோல்
thigh	தொடை
thigmotropic	தொடுநாடு
thin layer chromatography	மென்படல நிறப்பிரிகை
thin lens	மெல்லிய ஒளிவில்லை
thin skin	மென்றோல்
thinking process	எண்ணோட்டம்
thioaldehyde	கந்தகால்டிகைடு
thiobacillus	கந்தகக்குச்சியம்
thiobacterium	கந்தகப்பாட்டீரியம்
thiocystis	கந்தகப்பையம்
thioether	கந்தகீத்தர்
thiol[3]	கந்தகால்
thiomicrospira	கந்தகநுண்சுருளியம்
thione	கந்தகோன்
thionyl[4]	கந்தகைல்

[1] *calorimeter* - வெப்பளவி

[2] *aka* vitamin B-1

[3] *aka* mercaptan

[4] *aka* sulfinyl

thiopedia	கந்தகவெளியம்
thioperoxol	கந்தகமூச்சியால்
thiophene	கந்தகீன்
thiosarcina	கந்தகப்பொதியங்கள்
thiospira[1]	கந்தகச்சுருளியம்
thiothrix	கந்தகமுடியம்
third law of thermodynamics	வெப்பவியக்கத்தின் மூன்றாம் விதி
third order reaction	மூன்றாம் முறைமை வினை
third party	மூன்றாந் தரப்பினர்
Third World	மூன்றாம் உலகம்
Thomas Graham	தாமஸ் கிரஹாம்
Thomson's method	தாம்சனின் முறை
thoracic	மார்புக்கூட்டு
thoracic artery	மார்புக்கூட்டுத் தமனி
thoracic cavity	மார்புக் குழி
thoracic duct	மார்புநாளம்
thoracic region	மார்புப் பகுதி[2]
thoracic wall	மார்புச்சுவர்
thoracoscopy	மார்புக்கூடுநோக்கி
thorax	மார்புக்கூடு
thorium	தோரியம்
thorn	முள்
thousand	ஆயிரம்
thrash	தொடரடி
threading	இழையாக்கல்
threat	அச்சுறுத்தல்
three phase winding	மூன்று கட்டக் கண்டு
three quarter bat	முக்காற்கட்டி
threonine	திரியோனின்
threshold	நுழைவாயில்
threshold energy	நுழைவ ஆற்றல்
thrmoreceptors	வெப்பப் பெறுவி
throating	தொண்டையம்
thrombin	உறைதம்
thrombocyte	உறைவியணு
thrombogen	உறைவியாக்கி
thrombokinase[3]	உறைவியியக்கவூக்கி
thromboplastin[4]	உறைவியியக்கவூக்கி
thrombosis	குருதிகட்டித்தல்
thrombus	குருதிக்கட்டி
through stone	ஊடுகல்
throughput	அலசளவு
thrush	திரசு
thrust	தள்ளமுக்கு
thulium	துலியம்
thumb	பெருவிரல்
thumbnail	நகவில்லை
thumbtack	பலகையூசி
Thursday	வியாழக்கிழமை
thylakoid	பையனையம் (இலைக் கட்டமைப்பு)
thymectomy	தைமசறுவை[5]
thymic corpuscle	தைமத் தனித்துகள்
thymine	தைமின்
thymocyte	தைமவணு
thymol	தைமால்
thymopoietin	தைமோபோயட்டின்
thymosin	தைமோசின்
thymulin	தைமுலின்
thymus	தைமசு
thyroglobulin	தைரோகோளப்புரதம்
thyroid	தைராயிடு
thyroid carcinoma	தைராயிடு புற்று
thyroid cartilage	தைராயிடு குருத்தெலும்பு
thyroid membrane	தைராயிடு சவ்வு
thyroid stimulating hormone[6]	தைராயிடு தூண்டுநீர்
thyronine	தைரனின்
thyrotoxicosis	தைரநச்சுநிலை

[1] *aka sulfospirillum*
[2] மார்பகம் - *breast*
[3] *aka thromboplastin*
[4] *aka thrombokinase*
[5] தைமசு + அறுவை
[6] *aka thyrotropic hormone*

thyrotropic hormone[1]	தைராயிடு தூண்டுநீர்
thyroxine	தைராச்சின்
thyrsus	துளசிவகை மஞ்சரி
tibia	முன்காலெலும்பு
tibial vein	முன்காற் சிரை
tick (biology)	குருதியுண்ணி
tick fever	குருதியுண்ணிக் காய்ச்சல்
tick mark	சரிக்குறி
tide	ஈர்ப்பலை
tie (construction)	திண்கட்டு
tiffin	சிற்றுண்டி
tilapia	சிலேபிக்கெண்டை
tilde	நெளிவுக் குறி
tile n	ஓடு பெ
tile v	ஓட்டடுக்கு
tiled window	பாவு சாளரம்
timber	மரம் (கட்டுமானவியல்)
time deposit	கால வைப்பு
time dilation	நேர நீட்சி
time frame	காலகட்டம்
time policy	காலக் காப்பிதழ்
time reversal	நேர மீள்திருப்பம்
time scale	நேரளவம்
time series	நேரத் தொடர்
time share	நேரப் பகிர்வு
time sharing	நேரப் பகிர்வு
time-laspse photography	நேரங்கடத்து ஒளிப்படவியல்
time-out (computer)	நேரத்தடக்கம்
timer	கடிகை
timestamp	நேரமுத்திரை
tin	தகரம்
tincal	தின்கல்
tincture	மதுசாரம்
tinea	தினியா
tinea nigra	கருப்புத் தினியா
tinea versicolor	தினியா நிறமாற்றம்
tiny integer	மிகச்சிறு முழுவெண்
tissue capillary	தசை நுண்குழல்
tissue culture	திசு வளர்த்தல்
tissue factor	திசுக்காரணி
titanium	தைத்தேனியம்
title	தலைப்பு[2]
title bar	தலைப்புப் பட்டை
titrate	தரஞ்சொட்டு
titration	தரஞ்சொட்டல்
toad	தேரை
toad stool	நாய்க்குடை
toast	வாட்டு
toaster	வாட்டுவி
tobacco	புகையிலை
tobacco mosaic virus	புகையிலை வடிவடுக்கு வைரசு
tocopherol	தோக்கோபெரால்
TOCTTOU (time of check to time of use)	காண்பயன் நேரவேறுபாடு
toggle	மாறிமாறி
toilet	கழிப்பறை
toilet seat	கழிப்பிருக்கை
Toisson solution	தாய்சனின் கரைசல்
token	அடையாள வில்லை
token ring	அடையாள வளையம்
tolerance	சகிப்பு
Tollen's reagent	தாலனின் வினையாக்கி
toluene	மீத்தைல்பென்சீன்
tomato bushy stunt	தக்காளிச்செடி முடக்கி
tomography	உட்டளவரைவு[3]
tone	சுரம்[4]
toner	நிறமூட்டி
tongs	இடுக்கி
tongtester	கௌவிசோதிப்பி
tongue	நாக்கு
tongued joint	நாவிணைப்பு
tonic spasm	தொடர்தசையிழுப்பு
tonicity[5]	சவ்வூடு அழுத்தம்
tonoplast	வெற்றுக்குழியுறை
tonsil	அடிநாத்தசை

[1] *aka thyroid stimulating hormone*

[2] *header* - தலையம்

[3] உள் + தளவரைவு *(தொல்காப்பியம் 150)*

[4] *pitch* - சுருதி; *fever* - காய்ச்சல்

[5] *aka osmotic pressure*

tonsillitis	அடிநாத்தசையழற்சி
tool	கருவி
toolbar	கருவிப்பட்டை
toolbox	கருவிப்பெட்டி
toolkit	கருவித்தொகுதி
tooth	பல்
tooth decay[1]	பற்சொத்தை
toothbrush	பற்றூரிகை
toothpaste	பற்பசை
top (quark)	உச்சி (குவார்க்கு)
top down	மேலிருந்து கீழ்
top loading washing machine	மேற்றிறப்புச் சலவையெந்திரம்
top rail	மேற்கிடைப்பட்டை
topography	நிலவங்கம்
topoisomerase	இடவியமாற்றியமூக்கி
topology	இடவியல்
torch	கைவிளக்கு
tornado	சுழற்காற்று
torque	திருப்புவிசை
torsion	முறுக்கம்
torsion angle	முறுக்கக் கோணம்
torso	நடுவுடல்
tortoise	ஆமை
torus[2] *(botany)*	பூத்தளம்
torus (topology)	உருள்வளையம்
total cleavage[3]	முழுமைப்பிளவுறல்
total internal reflection	முழு அக எதிரொளிப்பு
total probability	மொத்த சாத்தியக்கூறு
Total Quality Management	முழுத் தர மேலாண்மை
totipotency	முழுவன்மை
totipotent	முழுவன்மைய
touch sensitive	தொடுவுணர்
touch sensitive screen	தொடுவுணர் திரை
touchpad	தொடுதளம்
touchscreen	தொடுதிரை
toughness	உறுதித்தன்மை
tour	மகிழுலா[4]
tow dimensional array	இருபரிமாண அணி
tower	கோபுரம்
tower bolt	கோபுரத் தாழ்
toxic shock syndrome	நச்சுவதிர்ச்சி குறித்தொகுப்பு
toxicity	நச்சுத்தன்மை
toxicology	நச்சுவியல்
toxicosis	நச்சுநிலை
toxoplasma	வளைக்குழைமம்
TPHA (Treponema Pallidum Haemagglutination Test)	இகீசோ (இழையாகிப்பேலிடம் கீம்பசையொட்டல் சோதனை)
trabecula	சிற்றுத்திரம்
trace elements	சிற்றளவுத் தனிமங்கள்
trachea	மூச்சுக்குழல்
tracheid	சவ்வுக்குழல்
tracheophyte	குழற்றாவரம்
trachoma	இமைப்புண்
track	தடம்[5]
trackball	பற்றுருண்டை
tracker ball	தடம்பற்றிப் பந்து
tracking	தடம்பற்றல்
tract	சுவடு
tractor	இழுவை
trade	வியாபாரம்[6]
trade cycle	வியாபாரச் சுழற்சி
trade-off	இழந்துபெறல்
trader	வியாபாரி
tradition	மரபு (சமூகவியல்)
traditional	மரபுசார்
traditional authority	மரபுசார் அதிகாரம்
Trafford sheet	திராபர்டின் தகடு
trailer	தொடர்வி
trailing edge	தொடர்விளிம்பு
train	தொடர்வண்டி
trait	மரபு (மரபியல்)

[1] *aka* dental caries

[2] *aka* receptacle, thalamus

[3] *aka* holoblastic cleavage

[4] *picnic* - உலாவூண்

[5] *route* - வழித்தடம்

[6] வணிகம் - *commerce*

trajectory	வீசுபாதை
tram	தண்டூர்தி
tramp (ship)	தன்வழிக் கப்பல்
tranquilizer	அமைதியாக்கி
trans	எதிர்ப்பக்க
trans-	மறு-
trans esterification	பதிலீட்டு எசுத்தராக்கல்
transaction	வணிமாற்றம்[1]
transacylase	குறையமில மாற்றலூக்கி
transaminase	அமினமாற்றலூக்கி
transamination	அமினமாற்றம்
transborder	கரைமீறு
transcend	இயற்கட
transciever	பெறுவியனுப்பி
transcript	படிநகல்
transcriptase	நகலெழுதூக்கி
transcription	நகலெழுதல்
transcription bubble	நகலெழுதல் குமிழி
transcription complex	நகலெழுதல் கூட்டுமம்
transduction	அனடேற்றல்[2]
transfection	மாற்றேற்றல்[3]
transfer	மாற்றல்
transfer entry	மாற்றல் பதிகை
transfer RNA	மாற்றலனரி
transferable	மாற்றத்தகு[4]
transferase	மாற்றலூக்கி
transferrin	இரும்புமாற்றி
transformation	உருமாற்றம்
transformer	உருமாற்றி[5]
transfusion	வடிமாற்றம்
transgenic	மரபணுமாற்ற
transient	கணநிலைப்பு
transistor	மாற்றடையன்[6]
transistor bias	மாற்றடையன் கோடல்
transit delay	கடப்புத் தாமதம்
transition	நிலைமாற்றம்
transition element	நிலைமாற்றத் தனிமம்
transition flow	நிலைமாற்றப் பாய்வு
transition metal	நிலைமாற்ற உலோகம்
transition probability	நிலைமாற்ற சாத்தியக்கூறு
transition state	நிலைமாற்ற நிலை
transition state theory	நிலைமாற்ற நிலைக் கோட்பாடு
transitional	நிலைமாற்ற
transitive	கடவும
transitive property	கடவுமப் பண்பு
translate (language)	மொழிபெயர்
translate (movement)	நகர்த்து
translation (language)	மொழிபெயர்ப்பு
translation (movement)	நகர்த்தல்
translational symmetry	நகர்வுச் சீரொருமை
transliteration	ஒலியாக்கம்
translocase	பெயர்ச்சியூக்கி
translocation	இடப்பெயர்ச்சி (மரபியல்)
translucent	குறையொளிபுகு
transmembrane protein	சவ்வூடு புரதம்
transmethylase	மீத்தைல்மாற்றமூக்கி
transmethylation	மீத்தைல்மாற்றம்
transmission	அனுப்பீடு
transmission control protocol (TCP)	அனுப்பீட்டுக் கட்டுப்பாடு விதிமுறை (அகவி)
transmission electron microscope	அனுப்பீட்டு எலட்டிரான் நுண்ணோக்கி
transmission media	அனுப்பீட்டு ஊடகங்கள்

[1] நடவடிக்கை *means legal or military operation*

[2] *tramsfection* - மாற்றேற்றல்

[3] *transduction* - அனடேற்றல்

[4] *convertible* -மாறுதகு

[5] *converter* - மாற்றியமைப்பி; *switch* - மாற்றி

[6] *trans(fer) + (res)istor* - மாற்(றத்) + (த)டையன்

transmittance	அனுப்புமை[1]
transmitter	அனுப்பி
transmitting antenna	அனுப்பீட்டு அலைவுணரி
transmutation	தனிமமாற்றம்
transoid	மாறுபக்கனைய
transom	கிடைப்பிரிகை
transparency (photography)	ஒளிபுகுவன்
transparent	ஒளிபுகு
transpiration	ஆவிப்போக்கு
transplant n	மாற்றுநடவு
transplant v	மாற்றுநடு
transponder	பதிலனுப்பி
transport (in commerce)	போக்குவரத்து
transport (physical phenomenon)	கடத்தல்
transport protein	கடத்திப் புரதம்
transpose	ஊடுமாற்று
transpose matrix	ஊடுமாற்றுத் தளவணி
transpose of a matrix	தளவணியின் ஊடுமாற்று
transposition	ஊடுமாற்றம்
transposon	ஊடுமாறி
transuranium	யுரேனியம் கடந்த
transversal	குறுக்குவெட்டி
transverse	குறுக்குவாட்டு[2]
transverse axis	குறுக்கச்சு
transverse cleavage	குறுக்குவாட்டுப் பிளவுறல்
transverse colon	கிடைப்பெருங்குடல்
transverse process (vertebra)	பக்க நீட்சி (முள்ளெலும்பு)
transverse vibration	குறுக்குவாட்டு அதிர்வு
transversion	மறுமாற்றம்
trap	பிடிபொறி
trap door	பொறிக்கதவு
trapezium	சரிவுநாற்கரம்
trapezius	சரிவுநாற்கரத் தசை
trascribe	நகலெழுது
traspiration pull theory	ஆவிப்போக்கின் இழுப்புக் கோட்பாடு
trauma	வேதனை
traumatic	வேதனைவழி
traveler	பயணர்
travelers check	பயணர் காசோலை
traversal	நடக்கை
tread	மிதியம்
treasury	நிதியகம்
treasury bill	நிதியகச் சீட்டு
treat (medical)	சிகிச்சையளி
treatment (medical)	சிகிச்சை
tredecillion (short scale)	பதிநான்மடியாயிரம்
tree structure	மரவுருக் கட்டமைப்பு
trematoda	துளைப்புழுக்கள்
trend	போக்கு
treponema	இழையாகி
treponema pallidum	இழையாகிப் பேலிடம்
Treponema Pallidum Haemagglutination Test (TPHA	இழையாகிப்பேலிடம் கீம்பசையொட்டல் சோதனை (இகீசோ)
triacontane	முப்பதவேன்
triacylglycerol	முக்குறையமிலக்கிளிசரால்
triad (chemistry)	மும்மை (வேதியியல்)
trial	முயன்மை
trial balance	இருப்பாய்வு
trialkyl	மூவால்க்கைல்
triangular prism	முப்பட்டகம்
triangulation	முக்கோணமயமாக்கல்
Triassic period	மூன்றாய காலம்
triatomic	மூவணு
tribe	கிளையம்

[1] *conductivity* - கடத்துமை

[2] *lateral* - பக்கவாட்டு

tricarboxylic acid (TCA) cycle	முக்கரியமில அமிலச் (முகவச்) சுழற்சி
tricarpellary	முச்சூலிலை
triceps	முத்தலைத் தசை
triceps brachii	முத்தலைக் கைத்தசை
triceratops	முக்கொம்பலி
trichloride	முக்குளோரைடு
trichome	முடியனைய
trichomonad	முடியொருவி
trichomonas	முடியொருவியம்
trichomonas vaginalis	பெண்குறிய முடியொருவியம்
trichomoniasis	முடியொருவியநோய்
trickle charging	கசிவு மின்னேற்றம்
trickling filter	கசிவு வடிகட்டி
triclinic	முச்சரிவு
tricosane	இருபத்துமூன்றவேன்
tricuspid valve	முக்குமிழ் தடுக்கிதழ்
tridecane	பதின்மூன்றவேன்
triene	மூவீன்
trifluoromethyl sulfur pentafluoride	முப்புளோரோமீத்தைல் கந்தக ஐம்புளோரைடு
trifoliate	மூவங்கை
triglyceride	முக்கிளிசரைடு
trigonal bipyramid	முக்கோண இருநாற்கூம்பு
trigonometric ratios	முக்கோணவியல் விகிதங்கள்
trigonometry	முக்கோணவியல்
trihalide	மூவுப்பாக்கைடு
trihalomethane	மூவுப்பாக்கியமீத்தேன்
trihydric	முந்நீர்மூச்சிய
trihydroxy	முந்நீர்மூச்சிய
trillion (short scale)	நான்மடியாயிரம்
trim	நறுக்கு
trimer	மும்மம்
trimerous flower	மூவங்க மலர்
triose	மூன்றோசு
triose phosphate isomerase	மூன்றோசு பாசுவேட்டு மாற்றியவூக்கி
tripinnate	மூவிறகன
triple	மும்ம
triple bond	மும்மப் பிணைப்பு
triple column	மூன்று நெடுக்கை[1]
triple point	மும்மப்புள்ளி
triple product	முப்பெருக்கல்
triplet (spectroscopy)	மும்மை (நிறமாலையியல்)
triplication	மும்மடங்கல்
triploblastic animal	மூவடுக்கு விலங்கு
triply degenerate orbitals	மும்மடிச் சம ஆற்றல் அலைமண்டலங்கள்
tristate logic	முந்நிலை ஏரணம்
tritium	அதிகனநீரியம்
trivial	அற்ப
trivial solution	அற்பத் தீர்வு
tRNA	மாற்றலனரி
trochophore	ஆழியன்
trojan horse virus	பொதிப்பரிசு நச்சுநிரல்
trophozoite	சத்துயிரி
tropical	வெப்பமண்டல
tropical desert	வெப்பமண்டலப் பாலை
tropical forest	வெப்பமண்டல வனம்
tropical rain forest	வெப்பமண்டல மழை வனம்
tropomyosin	திருப்பத்தசைப்புரதம்
troponin	திருப்பப்புரதம்
troposphere	மீட்புக்கோளம்
troubleshoot	பிறழ்ச்செயற்காண்
trough	அகடு
Trouton's rule	திரௌட்டனின் விதி
trowel	கரணை
truck[2]	சரக்குந்து
true	மெய்[3]
true fruit	மெய்க்கனி
true statement	மெய்க்கூற்று

[1] பத்தி - *paragraph;* முப்பத்தி - *colloq* thirty-

[2] *aka* lorry

[3] *false* - பொய்; *correct* - சரி

truncate	துணி வி
truncation	துணித்தல்
truncation error	துணித்தல் பிழை
trunk	எழுமரம்
truss	திரட்கட்டு
trustee	அறங்காவலர்
truth	மெய்மை
truth table	மெய்மை அட்டவணை
try square	மூலை மட்டம்
trygon	கொடுக்கி
trypanosomal form	உறக்கநோயிய வடிவம்
trypanosome	உறக்கநோயி
trypanosomiasis	உறக்கநோய்
trypsin	முறிவூக்கி
trypsinogen	முறிவூக்கியாக்கி
tryptophan	திரிட்டோபன்
T-square	மட்டச் சட்டம்
tsunami	சுனாமி
Tswett	சுவெட்
tube dilution technique	குழல் நீர்த்தல் செய்நுட்பம்
tube jumper	குழற்றுள்ளுளி
tube light	குழல் விளக்கு
tube nucleus	குழல் அணுக்கரு
tubectomy	கருவகக்குழலறுவை
tuber	கிழங்கு
tubercle	கிழங்கம்
tubercle bacillus	கிழங்கக் குச்சியம்
tuberculin	எலும்புருக்கியம்
tuberculosis	எலும்புருக்கி
tubipora	குழலப்பவளங்கள்
tubular	குழல
tubulation	குழலாதல்
tubules	குழலங்கள்
tubulin	குழலப்புரதம்
Tuesday	செவ்வாய்க்கிழமை
tumble	தடுக்கிவிழு
tumor	கழலை
tumor marker	கழலை குறிப்பி
tumor necrosis factor (TNF)	கழலைத் திசுவிறப்புக் காரணி (கதிகா)
tundra	துந்திரம்
tungsten	துங்கதன்
tungsten filament lamp	துங்கதன் சிற்றிழை விளக்கு
tunic	மூடுறை
tunica	மூடுறைகள்
tunica adventitia	வெளிமூடுறை
tunica albuginea	வெண்சவ்வு மூடுறை
tunica externa	வெளிமூடுறை
tunica intima	உள்மூடுறை
tunica media	இடைமூடுறை
tunicate	மூடுறையன்
tunicated bulb	மூடுறைக் குமிழம்
tuning	சுரமாக்கல்
tuple	பன்மை (கணிதம்)
turbellaria	கலக்குயிரிகள்
turbidity	கலங்கல்
turbine	விசைச்சுழலி
turbulence	கொந்தளிப்பு
turbulent flow	கொந்தளிப்புப் பாய்வு
turgid	வீப்பிய
turgidity	வீப்பம்
turgor growth	வீப்பிய வளர்ச்சி
turgor pressure	வீப்பழுத்தம்
Turing machine	தூரிங்கின் எந்திரம்
turion	இளந்தளிர்
turkey	வான்கோழி
Turk's solution	தருக்கின் கரைசல்
turnaround time	திருப்புநேரம்
Turner's syndrome	தருனரின் குறித்தொகுப்பு
turnkey system	முழுமைப்பணி அமைப்பு
turnover	மீட்சுழல்
turpentine	தப்பந்தைன்
turtle	ஆமை
tutorial	பயிலுரை
tweeter	கீச்சொலிப்பி
twisted aestivation	திருகு இதழடுக்கம்
twisted fiber	முறுக்கிழை
twisted pairs	திருகிணைகள்
two dimensional	இருபரிமாண
two slot winding	இரட்டை நீள்துளைக் கண்டு
two way branching	இருவழி கிளைத்தல்

two's complement	இரண்டின் நிரப்பி
tympanic membrane	நடுச்செவிச் சவ்வு
tympanum[1]	நடுச்செவி
Tyndal scattering	திண்டலின் சிதறல்
Tyndall effect	திண்டலின் விளைவு
type ahead	முன்தட்டச்சு
type ball	அச்சுப்பந்து
type concept	வகைக் கருத்துரு
type I diabetes[2]	முதல் வகை நீரிழிவு
type II diabetes[3]	இரண்டாம் வகை நீரிழிவு
type over	அழிப்புத் தட்டச்சு
type over	மேல் தட்டச்சு
type specimen	வகை மாதிரியன்
typeface	அச்சுமுகம்
typeface	அச்சுவகை
typhlosole	குடல்மடி
typhoid	தைபனையம்
typhus	தைபம்
typing	தட்டச்சுதல்
typological species concept	வகையியல் இனக் கருத்துரு
typology	வகையியல்
tyramine	தைரமீன்
tyrannosaurus	அரக்கலி
tyrosinase	தைரசினூக்கி
tyrosine	தைரசின்

U

ubiquitous	எங்குமுள்ள
ubiquity	எங்குமிருத்தல்
UDP (uridine diphosphate)	யுருபா (யுரிடின் இருபாசுவேட்டு)
UDP (User Datagram Protocol)	பதவி (பயனர் தரவுச்செய்தி விதிமுறை)
Ukraine	யூக்கிரேன்
ulcer	உட்புண்
ulcerate	குடலுட்புண்ணாகு
ulna	கீழ்க்கையெலும்பு
ulnar artery	கீழ்க்கைத் தமனி
ulnar vein	கீழ்க்கைச் சிரை
ULSI (ultra-large-scale integration)	மீபேதொ (மீப்பேரளவத் தொகையிடல்)
ultracentrifuge	மிகைச்சுழல்வீழ்த்தி
ultrafiltrate	மிகைவடிமம்
ultrafiltration	மிகைவடிகட்டல்
ultra-large-scale integration (ULSI)	மீப்பேரளவத் தொகையிடல் (மீபேதொ)
ultrasonic	புறவொலிய
ultrasound	புறவொலி
ultraviolet rays	புறவூதாக்கதிர்கள் (புவூ)
umbel	குடைமஞ்சரி
umbellate	குடைவடிவ
umbellet	சிறுகுடை
umbilical cord	தொப்புள் கொடி
umbilical hernia	தொப்புள் குடற்பிதுக்கம்
umbilicus	தொப்புள்
Umblachery	உம்பளச்சேரி
unaccelerated frames	முடுக்காத சட்டங்கள்
unbalanced	சமனமற்ற
unbalanced load	சமனமற்ற சுமை
unbalanced winding	சமனமற்ற கண்டு
unbiassed	கோடலில்லா
unbiassedness	கோடலின்மை
unburnt brick	சுடாத செங்கல்
uncalled capital	விளிக்காத மூலதனம்
uncertainty	நிச்சயமின்மை
uncertainty principle	நிச்சயமின்மைக் கொள்கை
unclassified	வகைப்படுத்தாத
uncompetitive inhibition	போட்டியற்ற மறிப்பு[4]
unconventional	மரபேற்பெதிர்
uncountable	எண்ணுறா

[1] *aka* middle ear

[2] *aka* insulin dependent diabetes

[3] *aka* non-insulin dependent diabetes

[4] *noncompetitive inhibition* - போட்டியில்லா மறிப்பு

uncoupler	இணைக்கட்டுநீக்கி
uncoursed rubble masonry	வரிசையற்ற சீரற்ற கற்கட்டு
undeca-	பதினொன்ற-
undecane	பதினொன்றவேன்
undecillion (short scale)	பன்னிருமடியாயிரம்
under secretary	கீழ்ச் செயலர்
underdeveloped	வளராக்கம் குன்றிய
underdeveloped countries	வளராக்கங்குறைந்த நாடுகள்
underemployment	குறைபணிகொள்ளல்
underexploited	குறைப்பயனுகர்ந்த
underflow	கீழ்வழிதல்
underground	தரையடி
underground modification	தரையடி மாற்றமைவு
underline	அடிக்கோடு
underscore	அடிக்கீறு
underutilization	குறைப்பயன்பாடு
underwear	கீழுள்ளாடை
underwrite	அடியெழுது
underwriting	அடியெழுதல்
undo	செயல்களை
undulate	நெளிவியங்கு
unemployment	பணிகொள்ளலின்மை
unequal holoblastic cleavage	சமமற்ற முழுமைப் பிளவுறல்
UNESCO (United Nations Educational, Scientific, and Cultural Organization)	ஒநாகறிக (ஒன்றிய நாடுகளின் கல்வி, அறிவியல், கலாச்சார ஒருங்கமைப்பு)
unethical	நன்னெறியற்ற
unethical	புன்னெறியான
unfortunate	போகூழ்
uniary operator	ஒருமச் செயலி
unibus	ஒற்றைப்பாட்டை
unicameralism	ஓரவையம்[1]
unicellular	ஓரணு (உயிரியல்)
unifoliate	ஓரங்கை
uniform	சமச்சீரான
Uniform Resource Identifier (URI)	சமச்சீரான வளமினங்காட்டி (சவமி)
Uniform Resource Locator (URL)	சமச்சீரான வளங்காணி (சவகா)
unigram	ஒருசொற்றுகள்
Unilever Limited	யூனிலீவர் வரம்பம்
unimolecular elimination reaction	ஒற்றை மூலக்கூறு நீக்க வினை
unimolecular nucloephilic substitution reaction	ஒற்றைமூலக்கூறு அணுக்கருவிருப்பப் பதிலீட்டு வினை
unimolecular reaction	ஒற்றை மூலக்கூறு வினை
uninstall	நிறுவநீக்கு
uninterrupted power supply (UPS)	தடங்கலில்லா மின்திறனளிப்பு (தமிதி)
union	ஒன்றியம்
union (math)	சேர்ப்பு (கணிதம்)
Union Carbide	யூனியன் கார்பைடு
Union Ministry of Environment and Forests	மத்திய சுற்றுச்சூழல் மற்றும் வனங்கள் அமைச்சகம்
Union of Soviet Socialist Republics (USSR)	சோவியத்து சமவுடைமைக் குடியரசுகள் ஒன்றியம் (சோசகுவொ)
unipennate muscle	ஒற்றையிறகத் தசை
unipinnate	ஒற்றையிறகன
unipolar	ஒற்றைமுனைய
uniporter	ஒற்றைச் சுமப்பி

[1] ஒரு + அவையம்

unique	ஒருத்துவ
unique solution	ஒருத்துவத் தீர்வு
uniqueness	ஒருத்துவம்[1]
unisexual	ஒருபாலின்[2]
unit	அலகு (அளவை)
unit cell	அலகுக் கூடு
unit matrix	அலகுத் தளவணி
unit membrane hypothesis	அலகுச் சவ்வு கருதுகோள்
unit membrane model	அலகுச் சவ்வு ஒப்புரு
unit vector	அலகுத் திசையன்
unitary	ஒற்றைய
United Kingdom	ஆங்கிலேய ஒன்றியம்
United Nations	ஒன்றிய நாடுகள்[3]
United Nations Educational, Scientific, and Cultural Organization (UNESCO)	ஒன்றிய நாடுகளின் கல்வி, அறிவியல், கலாச்சார ஒருங்கமைப்பு (ஒநாகறிக)
United Nations Environment Programme	ஒன்றிய நாடுகளின் சுற்றுச்சூழல் பணித்திட்டம்
United States	ஒன்றிய மாநிலங்கள்[4]
United States of America (USA)	அமெரிக்க ஒன்றிய மாநிலங்கள் (அவொமா)
universal	அனைத்துவ
universal donors	அனைத்துவ வழங்குனர்
universal recipients	அனைத்துவப் பெருனர்
universal set	அனைத்துவக் கணம்
universality	அனைத்துவம்
universe	அண்டம்[5]
university	பல்கலைக்கழகம்
Unix operating system	யூனிசு செயற்பாடமைப்பு
unlimited	வரம்பற்ற
unlock	பூட்டுவிடுவி
unmanned	ஆளில்லா
unmanned probe	ஆளில்லா நுண்ணாய்வி
unordered list	முறைமையிடாத பட்டியல்
unpack	பொதியல்நீக்கு
unpaid capital	செலுத்தாத மூலதனம்
unpaired electron	இணைமமுறா எலட்டிரான்
unperturbed	சிறுமாற்றமில்லா
unrealized gain	வரக்கூடிய பெறுமம்
unrefined	பண்படாத
unripe fruit	காய்
unsaturated hydrocarbon	தெவிட்டாத நீரியக்கரிமம்
unsecured debenture	வெற்றுக் கடனோலை
unset	இலதாக்கு
unshielded twisted pair	கேடயமிடா திருகிணைகள்
unsigned integer	குறியற்ற முழுவெண்
unstable	நிலைப்பற்ற
unstable equilibrium	நிலைப்பற்ற சமநிலை
unstable state	நிலைப்பற்ற நிலை
unsubscribed capital	ஒப்பாத மூலதனம்
unsymmetrical ether	சீரொருமையற்ற ஈத்தர்
ununoctium	ஒன்றொன்றெட்டியம்
ununpentium	ஒன்றொன்றைந்தியம்
ununseptium	ஒன்றொன்றேழியம்
ununtrium	ஒன்றொன்றுமூன்றியம்
unwinding	கண்டுபிரிதல்
up (quark)	மேல் (குவார்க்கு)
update	திருத்தாக்கம்
up-down counter	மேல்கீழ் எண்ணி
upgrade	தரமுயர்த்து
uphill	மலையேற்ற
upload	பதிவேற்று
upper bound	மேல்வரம்பு

[1] *specialty* - தனித்துவம்

[2] *homosexual* - ஒப்புப்பாலின

[3] *United States* - ஒன்றிய மாநிலங்கள்

[4] *united nations* - ஒன்றிய நாடுகள்

[5] *ovum* - முட்டை

upper respiratory tract	மூச்சுமேற்சுவடு
uppercase	மேலெழுத்து
upright	நிமிர்ந்த
UPS (uninterrupted power supply)	தமிதி (தடங்கலில்லா மின்திறனளிப்பு)
up-to-date v	இற்றைப் படுத்து
upward compatible	மேல்நோக்கி ஒவ்வுமையான
uracil	யுராசில்
uranium	யுரேனியம்
Uranus	யுரேனசு
Uranus	யுரேனசு
urban	நகர
urbanization	நகரமயமாதல்
urceolate corolla	தாழிவடிவ அல்லிவட்டம்
urea	யூரியா
urease	யூரியவூக்கி
ureate	யூரியேட்டு
ureate oxidase	யூரியேட்டு மூச்சியைடூக்கி
ureter	சிறுநீர் நாளம்
ureterorenoscopy	பையுள்நோக்கி
urethra	சிறுநீர்ப் புறவழி
Urey-Miller hypothesis	யூரிமில்லரின் கருதுகோள்
URI (Uniform Resource Identifier)	சவமி (சமச்சீரான வளமினங்காட்டி)
uric acid	யூரிக அமிலம்
uridine	யுரிடின்
urinalysis	சிறுநீராய்வு
urinary bladder	சிறுநீர்ப்பை
uriniferous tubule	சிறுநீர்க் குழலம்
urinogenital system	சிறுநீர்க் குறியுறுப்பு அமைப்பு
URL (Uniform Resource Locator)	சவகா (சமச்சீரான வளங்காணி)
urochordata	வால்நாணிகள்
urodaeum	சிறுநீர்ப்பாதை
urogenital diaphragm	சிறுநீர்க் குறியுறுப்பு இடைத்திரை
uropygial gland	எண்ணெய்ச் சுரப்பி (பறவையியல்)
Ursa Major	பெருங்கரடி (விண்மீன்குழு)
Ursa Minor	சிறுகரடி (விண்மீன்குழு)
USA (United States of America)	அவொமா (அமெரிக்க ஒன்றிய மாநிலங்கள்)
usability	பயன்மை
usenet	பயன்வலை
user	பயனர்
User Datagram Protocol (UDP)	பயனர் தரவுச்செய்தி விதிமுறை (பதவி)
user defined	பயனர் வரையறு
user friendly	பயனர் தோழமையான
user friendly	பயனர் நட்பான
user group	பயனர் தொகுதி
user interface	பயனர் இடைமுகம்
user profile	பயனர் விவரம்
username	பயனர் பெயர்
USSR (Union of Soviet Socialist Republics)	சோசகுவொ (சோவியத்து சமவுடைமைக் குடியரசுகள் ஒன்றியம்)
uterine tube[1]	கருவகக் குழல்
uterus	கருவகம்
utility	பயன்கூறு
utmost good faith	அதிமிகு நன்னம்பிக்கை
utricle	நுண்ணறை
UV absorption	புறவூதா உட்கவர்தல்
UV absorption spectrophotometry	புறவூதா உட்கவர் நிறமாலையளவியல்
UVA	முதல் புறவூதா

[1] *aka fallopian tube*

UVB	இரண்டாம் புறவூதா
UVC	மூன்றாம் புறவூதா
uvula	உண்ணாக்கு

V

vacation of office	பதவி துறத்தல்
vaccination	நோய்த்தடுப்பு[1]
vaccine	தடுப்பு மருந்து
vaccinia	மட்டம்மை
vacuole	வெற்றுக்குமிழ்
vacuum	வெற்றிடம்
vacuum cleaner	வெற்றிடத் துப்புரவி
vacuum tube	வெற்றிடக் குழல்
vagina	பெண்குறி
vaginal diaphragm	பெண்குறி இடைத்திரை
vaginitis	பெண்குறியழற்சி
vagus nerve	பத்தாம் மண்டைநரம்பு
vagus nerve stimulation	பத்தாம் நரம்புத்தூண்டல்
vagus stimulation	பத்தாம் நரம்புத்தூண்டல்
vairable resistance	மாறுபடும் தடையம்
valence	பிணைதிறன்[2]
Valence Shell Electron Pair Repulsion (VSEPR) theory	பிணைதிறன் ஓட்டின் எலட்டிரான் இணை விலக்கல் (விசப்பார்) கோட்பாடு
valid	ஏற்புடை
validate	ஏற்புடையாக்கு
validation	ஏற்புடையாக்கல்
validity	ஏற்புடைமை
valine	வேலின்
valley	பள்ளத்தாக்கு
valuables	மதிப்புமிக்கவை
valvate aestivation	தொடு இதழடுக்கம்
valve	தடுக்கிதழ்
van de Graaff	வான் டி கிராஃப்
van de Graaff generator	வாண்டி கிராபின் மின்னியற்றி
van der Waals	வாண்டர் வால்ஸ்
van der Waals equation	வாண்டர்வால்சின் சமன்பாடு
vanadium	வனேடியம்
van't Hoff	வான்ற் ஹாஃப்
van't Hoff rule	வாந்தாபுவின் விதி
vapor pressure	ஆவி அழுத்தம்
vapour density	ஆவி அடர்வு
varbinary	மாறிருமம்
varchar	மாறெழு
variable	மாறி
variable cost	மாறும் ஆக்கவிலை
variable region	மாறு பகுதி
variables separable	பிரிக்கத்தக்க மாறிகள்
variance	பரவகலம்[3]
variate	நேர்வுமாறி
variation	மாறுபாடு
variety (taxonomy)	வகை (பாகுபாட்டியல்)
variola[4]	பேரம்மை
variola virus	பேரம்மை வைரசு
variolation	அம்மைகுத்தல்
varnish	மெருகெண்ணெய்
vas deferens	விந்தணுநாளம்
vasa nervosum	நரம்புக் குருதிக்குழல்
vasa vasorum	குழற் குழல்கள்
vascular	நீர்மக்குழல்
vascular bundle	நீர்மக்குழல் கற்றை
vascular occlusion	நீர்மக்குழல் மேல்மறைப்பு
vascular tunic	நீர்மக்குழல் மூடுறை
vasectomy	விந்துநாளவறுவை
vasoconstriction	குழலொடுக்கம்
vasodilation	குழல் விரிவுறுதல்
vasopressin	குழலழுத்தி
vector	திசையன்
vector (biology)	செல்பொருள்
vector graphics	திசையன் படவரைவு

[1] *immunity* - நோயெதிர்ப்பு

[2] *bond* - பிணைப்பு

[3] பரவு + அகலம்

[4] *aka smallpox*

vector product	திசையன் பெருக்கல்
vegetal pole	தாவரமுனை
vegetation	தாவரச்செழுமை
vegetative cell	வளரணு
vegetative propagation[1]	உடல இனப்பெருக்கம்
vegetative reproduction[2]	உடல இனப்பெருக்கம்
vein (circulatory system)	சிரை
vein (leaf structure)	நரம்பு (தாவரவியல்)
velamen	வலேமின்
velocity	திசைவேகம்
vena cava	பெருஞ்சிரை
vena contracta	குறுக்கக் குழாய்
venation	நரம்பமைப்பு (தாவரவியல்)
vendor (computer)	விற்பவர் (கணினி)
veneer	திரைப்படலம்
veneering	படலமிடல்
venereal	பால்வினை
venereum	அரையாப்பு
Venezuela	வெனிசுவேலா
Venn diagram	வென்னின் படவரைவு
venous system	சிரையமைப்பு
vent	காற்றுத்திறப்பு
venter	வயிற்றறை
ventilate	காற்றோட்டு
ventilation	காற்றோட்டம்
ventilator	காற்றோட்டி
ventral	வயிற்றுப்பக்க
ventral fissure	வயிற்றுப்பக்கப் பிளவு
ventral lip	வயிற்றுப்பக்க உதடு
ventral root	வயிற்றுப்பக்க வேர்
ventricle (brain)	மூளை உள்ளறை
ventricle (heart)	இதயக் கீழறை
venule	சிறுசிரை
Venus	வெள்ளி (கோள்)
Venus	வெள்ளி (வானியல்)
verify	சரிபார்
vermicompost	புழுக்கலப்புரம்
vermiculture	மண்புழுவளர்த்தல்
vermiform appendix	புழுவடிவக் குடல்வால்
vermis	புழுவனையம்
vernalization	வசந்தமாக்கல்
versatile anther	மென்பிணைப்பு மகரந்தம்
versicolor	நிறமாற்றம்
version	பதிப்பெண்
vertebra	முதுகெலும்பு
vertebral arch	முதுகெலும்பு வளைவு
vertebral column	முதுகெலும்புத் தொடர்
vertebral foramen	முதுகெலும்புத் துளை
vertebral muscle	முதுகெலும்புத் தசை
vertebrata	முதுகெலும்பிகள்
vertebrate	முதுகெலும்பி
vertex	உச்சி (பற்கோணம்)
vertex of an angle	கோணத்தின் உச்சி
vertical	செங்குத்து
vertical cleavage	குத்துத்தளப் பிளவுறல்
vertically opposite angles	குத்தெதிர்க் கோணங்கள்
verticillaster	தும்பைவகை மஞ்சரி
very low density lipoprotein	மிகத்தாழடர்வு கொழுமியப்புரதம்
vescera	உடலகங்கள்
vesicle	குமிழ்ப்பை
vessel	துளைகுழல்
vestibular gland	நுழைவறைச் சுரப்பி
vestibular membrane[3]	நுழைவறைச் சவ்வு
vestibule	நுழைவறை
vestige	பண்டெச்சம்
vestigeal	பண்டெச்ச
vexillary aestivation	பதாகை இதழடுக்கம்

[1] *aka* vegetative reproduction

[2] *aka* vegetative propagation

[3] *aka* Reissner's membrane

vexillum	பதாகை
vi editor	கா திருத்தி
viability	பிழைப்புமை
vibrate	அதிர்
vibrator	அதிர்வி
vibrio	அதிரியம்
vibrio cholerae	காலரா அதிரியம்
vibrionaceae	அதிரியனையன
vice president	துணையதிபர்
vice versa	திருப்பியவாறு
vicinal	அருக
vicinal dihalide	அருக ஈருப்பாக்கைடு
vicious cycle	கொடுஞ்சுழல்
victim	பாதிக்கப்பட்டவர்
Victor Grignard	விக்டர் கிரின்யா[1]
Victor Meyer test	விட்டர் மேயரின் சோதனை
victoria stones	விட்டோரியாக் கல்
video	காணொளி
videography	காணொளியியல்
vidicon	வீடிகான்
view n	காட்சி
view port	காட்சிச் சாளரம்
view v	காண்
vigintillion (short scale)	இருபத்தொருமடியாயிரம்
villus	விரலி
vinegar	வினிகர்[2]
vinyl	வைனில்
violet	ஊதா
viper	விரியன்
virion	வைரசன்[3]
viroids	வைரசனையங்கள்
virology	வைரசியல்
virtual image	தோற்ற நிழலுரு
virtual memory	தோற்ற நினைவகம்
virtual reality	தோன்றுண்மை
virulence	வீரியம்
virulent	வீரிய
virus	வைரசு[4]
virus (computer)	நச்சுநிரல்
viscera	வயிற்றக உறுப்புக்கள்
visceral	வயிற்றக
visceral layer	வயிற்றகப் படலம்
visceral muscle	வயிற்றகத் தசை
visceral organ	வயிற்றக உறுப்பு
viscose	பாகுமம்
viscosity	பாகுமை
viscosity coefficient	பாகுமைக் கெழு
viscous	பாகுமையான
viscus	வயிற்றக உறுப்பு
visible	கண்தோன்று
visual purple	விழிச்செவ்வூதா
visualize	மனங்காண்
vital force	உயிர்ம விசை
vital movement	உயிர்ம இயக்கம்
vital staining	உயிர்மக் கறையிடல்
vital theory	உயிர்மக் கோட்பாடு
vitamin	வைட்டமின்
vitamin A	*A* வைட்டமின்
vitamin B-1[5]	*B-1* வைட்டமின்
vitamin C[6]	*C* வைட்டமின்
vitamin D	*D* வைட்டமின்
vitamin K	*K* வைட்டமின்
vitamine E	*E* வைட்டமின்
vitelline membrane	முட்டைப்புரதச் சவ்வு
vitiligo	வெளிர்தோல்
vitreoscilla	தெளிவலைவம்
vitreous humour	பின்கண் பாய்மம்[7]
vitriol	கண்ணாடியம்
vivarium	விலங்குக் காப்பகம்
vivax malaria	விவாசு மலேரியா
viviparous	தாயின்வளர்
vivipary	தாயின்வளர்தல்
vocabulary	சொல்வளம்
vocal cords[8]	ஒலிநாண்கள்

[1] பிரான்சு மொழியில் சரியான உச்சரிப்பு

[2] புளிக்காடி வேண்டாம், புளியுடன் தொடர்பில்லாததால்

[3] விரியன் - ஒரு வகைப் பாம்பு

[4] நச்சுவம் - *toxin*

[5] *aka thiamine*

[6] *aka ascorbic acid*

[7] கண் நீர் - *tears*

[8] *aka vocal folds*

vocal folds[1]	ஒலிநாண்கள்
voice recognition	குரலுணரி
voice synthesizer	குரல் தொகுத்தாக்கி
voice voting	வாய் வாக்களிப்பு
volatile	துரிதாவி
volatile liquid	துரிதாவி நீர்மம்
volatile memory	துரிதாவி நினைவகம்
volcano	எரிமலை
Volt	வோல்டு
voltage tester	வோல்டு சோதிப்பி
voltaic cell	வோல்டிக மின்கலம்
voltmeter	வோல்டளவி
volume[2]	பருமன்
volume (of a book)	பாகம் (நூலின்)
volume (of sound)	ஒலியளவு
volumetric	பருமனறி
volumetric analysis	பருமனறி பகுப்பாய்வு
volumetric pipette	பருமனறி குழலளவி
voluntary	தன்விருப்ப
voluntary retirement	விருப்ப ஓய்வுறுதல்
volutin	புரதமணி
volvox	வால்வாசு
vomer	ஏர்க்காலெலும்பு
Von-Gierke's disease	வான்கீர்கின் நோய்
vortex	சுழல் பெ
vorticity	சுழன்மை
vote n	வாக்களிப்பு
vote v	வாக்களி
voucher	சான்றுச்சீட்டு
voussoir	வூசுவார்
voyage policy	பயணக் காப்பிதழ்
VSEPR (Valence Shell Electron Pair Repulsion) theory	விசப்பர் (பிணைதிறன் ஓட்டின் எலட்டிரான் இணை விலக்கல்) கோட்பாடு
vulgaris	இயல்பி
vulnerability	தீங்குறுமை
vulnerable	தீங்குறு
vulva	வல்வம்

W

wage	கூலி
walkthrough	ஊடுலா
walky-talky	நடைபேசி
wall plate	சுவர்ச் சட்டம்
wall pressure	சுவரழுத்தம்
wallpaper	சுவர்த்தாள்[3]
WAN (wide area network)	அபவ (அகலப்பரப்பு வலையம்)
wardrobe	உடையடுக்கு
wardrobe handle	உடையடுக்குப்பிடி
warehouse	இருப்பகம்
warehouse keeper	இருப்பகக் காப்பாளர்
warm start	மிதத்தொடக்கம்
warmup	சூடாகு
warmup time	சூடாகு நேரம்
warning message	எச்சரிக்கைத் தூதுரை
warrant n	கொள்ளாணை
warrant v	உறுதியளி
warranty	பொறுப்புறுதி[4]
warts	தோற்கட்டிகள்
washing machine	சலவை எந்திரம்
washing soda	சலவை சோடா
wasp	குளவி
wastage	கழிவாதல்
waste	கழிவு
water	நீர்
water absorption	நீருட்கவர்தல்
water heater	கொதிகலன்

[1] *aka* vocal cords

[2] *capatity* - கொள்ளளவு

[3] *poster* - சுவர்ப்படம்

[4] *indemnity* - ஈட்டுறுதி; *guarantee* - செயலுறுதி

water potential	நீர் ஆற்றநிலை
water resistant barrier	நீர்த்தடையத் தட்டி
water table	நீரடுக்கம்[1]
waterfalls	நீர்வீழ்ச்சி
waterproof	நீர்கசியா
watershed	நீர்ப்பிரிமுகடு
Watson	வாட்சன்
Watson and Crick	வாட்சனும் கிரிக்கும்
watt (SI units)	வாட்டு
wattmeter	திறனளவி
WAVE format[2]	அலை வடிவூட்டம்
wave front	அலைமுகப்பு
wave motion	அலை இயக்கம்
wave number	அலையெண்
wave winding	அலைக் கண்டு
wavelength	அலைநீளம்
wax	மெழுகு
wax museum	மெழுகுக் காட்சியகம்
way bill	வழிச்சீட்டு
WBT (web based training)	வதப (வலையம் தழுவிய பயிற்சி)
wd (working directory)	பகோ (பணிக் கோப்பகம்)
weak acid	மென்னமிலம்
weak nuclear force	வலுகுறை அணுக்கரு விசை
wealth	செல்வம்
wearing course	தேய்வு வழி
weather	வானிலை
weather forecast	வானிலை முன்னறிவிப்பு
weathering	தட்பவெப்பந்தாங்கல்
weathering	பயன்சிதைவு
web advertising	வலைய விளம்பரம்
web authoring	வலைப் படைப்பாக்கம்
web based training (WBT)	வலையம் தழுவிய பயிற்சி (வதப)
web marketing	வலையச் சந்தையிடல்
web page	வலைப்பக்கம்
web server	இணையச் சேவையர்
web site[3]	இணையத் தளம்
web style	வலைபாணி
weber	வெபர்
wedge	ஆப்பு
Wednesday	புதன்கிழமை
weed	களை
weevil	மூக்குவண்டு
weight	எடை
weighted	எடையிட்ட
weighted average	எடையிட்ட சராசரி
weightlessness	எடையின்மை
Weiss index	வைசுவின் எண்
weld	உருக்கியொட்டு
welfare state	மக்கள்நல அரசு
Werner's theory	வெர்னரின் கோட்பாடு
western blot	மேற்கத்திய ஒற்று
western blot test	மேற்கத்திய ஒற்றல் சோதனை
wet heat	ஈர வெப்பம்
wetland	ஈரநிலம்
whale	திமிங்கலம்
Wheatstone bridge	வீட்டுசனின் பாலம்
wheel of commerce	வணிகச் சக்கரம்
while (...)	*(...)* என்றபோது
while statement	என்றபோது கூற்று
whiptail disease	சாட்டைவால் நோய்
whisper	முணுமுணுப்பு
whispering gallery	முணுமுணுப்புக் கூடம்
white blood cell	வெள்ளையணு
white blood corpuscle	வெள்ளையணு
White dwarfs	வெண்குறுமீன்கள்
white matter	வெண் பொருள்
white noise	வெள்ளோசை
white pulp	வெள்ளைச் சக்கை
white space	வெண்ணிடம்

[1] *நீர்மட்டம் - water level*

[2] *aka WAV format*

[3] *aka internet site*

whitewash v	வெள்ளையடி
whitlow	விரலழற்சி
WHO (World Health Organization)	உநமை (உலக உடல்நல ஒருங்கமைப்பு)
whole coil winding	முழுச்சுருள் கண்டு
whole life policy	முழு ஆயுட் காப்பிதழ்
whole number[1]	முழுவெண்
wholesale	மொத்த விற்பனை
wholesaler	மொத்த விற்பவர்
whorled phyllotaxy	வட்ட இலையடுக்கம்
wide area network (WAN)	அகலப்பரப்பு வலையம் (அபவ)
Wien's law	வியனின் விதி
wild card character	கட்டிலா வரியுரு
wildcard	கோமாளிச்சீட்டு
wildlife	வனவுயிரி
William Bragg	வில்லியம் பிரேக்
williamson's synthesis	வில்லியன்சனின் தொகுத்தாக்கம்
wind	காற்று (வீசும்)
wind crack	காற்று வெடிப்பு
wind pipe	மூச்சுக்குழல்
winding (electric)	கண்டு (மின்னியல்)
winding development	கண்டு வளராக்கம்
winding factor	கண்டுக் காரணி
windmill power plant	காற்றாலை மின்னிலையம்
window	சாளரம்
window display	சாளரக் காட்சியம்
window frame	சாளரச் சட்டம்
Windows ME	விண்டோசு எம்மீ
Windows Media Player	விண்டோசு ஊடக வாசிப்பி
Windows NT	விண்டோசு எண்டி
Windows XP Professional	விண்டோசு எசுப்பி தொழிலர்
wing	சிறகு[2]
winkey	வின்விசை
Winogradsky	வினக்ராட்ஸ்கி
Winogradsky column	வினகிராச்சியின் குழல்
wire	கம்பி
wire guage	கம்பி அளவி
wireless	கம்பியில்லா
with respect to	-ஐப் பொறுத்து
withdrawal	வெளியெடுப்பு
wizard (computer)	மாயாவி
wobble	நெளியாட்டம்
wobble base	நெளியாட்டக் காரம்
Wolff-Kishner reduction	வுல்பு கிசனரின் மூச்சியமிறக்கம்
Wondows XP	விண்டோசு எசுப்பி
woodland	கானகம்
woofer	உறுமொலிப்பி
word processing	உரையலசல்
word processor	உரையலசி
word wrap	சொல் மடிப்பு
WordPad	சொல்லட்டை
work	வேலை
workbench	பணிப்பலகை
workgroup	பணிக்குழு[3]
working directory (wd)	பணிக் கோப்பகம் (பகோ)
worksheet	செயற்றாள்[4]
workshop	பயிலரங்கு
workspace	பணிவெளி
workstation	பணிநிலையம்
Worl Resources Institute	உலக வளங்கள் பயிலகம்
world	உலகம்
world bank	உலக வங்கி
World Commission on Environment	சுற்றுச்சூழலுக்கும் வளராக்கத்துக்குமான உலக ஆணையம்

[1] *aka integer*

[2] *pinna* - இறகு

[3] *committee* - செயற்குழு

[4] செயல் + தாள்

and Development	
World Health Organization (WHO)	உலக உடல்நல ஒருங்கமைப்பு (உநமை)
world trade organization	உலக வியாபார ஒருங்கமைப்பு
world view	உலகநோக்கு
World Wide Web (WWW)	வைய விரி வலை (வைவிவ)
World Wildlife Fund	உலக வனவுயிரி நிதியம் (உவநி)
Worldwide Fund for Nature	இயற்கைக்கான உலகளாவிய நிதியம்
worm cast	புழுவெச்சம்
wound	காயப்புண்
wrap (text)	மடி (உரை)
wrench	திருகுக்குறடு
Wright	ரைட்
wrinkling	சுருக்கமாதல்
wrist	மணிக்கட்டு
writ	நீதிப்பேராணை
writable memory	எழுதுறு நினைவகம்
written down value method[1]	மதிப்புக் குறைப்பு முறை
wrong	தவறு[2]
wrought iron	தேனிரும்பு
Wurtz reaction	வுருட்டசின் வினை
Wurtz-Fittig reaction	வுருட்டசு பிட்டிக்கின் வினை
WWW (World Wide Web)	வைவிவ (வைய விரி வலை)
Wyandotte	வயண்டோடு
WYSIWYG (what you see is what you get)	காட்சிவடிவம்

X

xanthine	சாந்தீன்
xanthomonas	இளம்பச்சையலகியம்
Xanthophyceae	இளம்பச்சையால்கவை
xanthoproeic test	இளம்பச்சைப் புரதச் சோதனை
xanthoprotein	இளம்பச்சைப் புரதம்
x-coordinate	x-ஒருங்களவு
xenobiotic	அயலுயிரி
xenodiagnosis	அயற்பழுதறிதல்
xenogamy	அயற்சேர்க்கை
xenograft[3]	வேற்றுப்பதியம்
xenon	சீனான்
xerophthalmia	கண்வரட்சி
xerophyte	உலர்வாழ்தாவரம்
xerophytic	உலர்வாழ்
xerosere	உலர்தாவர வழிமுறை
xerosis	தோல்வரட்சி
xi	கிசை
xiphoid process	வாளுருவ நீட்சி
X-linked inheritance	பெண்ணொட்டு மரபுபெறல்
XNOR	குறதிலை (கணினியியல்)
XOR	குல்லது (கணினியியல்)
x-ray	ஊடுகதிர்
x-ray crystallography	ஊடுகதிர்ப் படிகவியல்
xylem	கட்டைத்திசு
xylene	சைலீன்[4]
xylose	சைலோசு[5]
xylulose	சைலுலோசு

Y

Y connection	விண்மீன் இணைப்பு
yagi antenna	யாகி அலைவுணரி
yahoo	யாவூ
yard storage	களச் சேமகம்

[1] *aka diminishing balance method*

[2] *error* - பிழை

[3] *aka heterograft*

[4] *silane* - சைலேன்

[5] *cellulose* - செல்லுலோசு

Yate's correction	யேட்டின் திருத்தம்
yeast	நொதிப்பூஞ்சை
yellow marrow	மஞ்சளுன்
yellow spot disease	மஞ்சட்புள்ளி நோய்
yersinia	யெர்சினியம்
yield n (agriculture)	மகசூல்
yield n (chemistry, finance)	விளைபயன்
yield point	விடுபுள்ளி
-yl (alkyl)	-ஐல் (ஆல்க்கைல்)
-yne (alkyne)	-ஐன் (ஆல்க்கைன்)
-ynyl	-ஐனைல்
yocto-	யோட்டோ-
yolk	கருவுணவு
yolk platelet	கருவுணவுத் தட்டுவம்
yolk plug	கருவுணவடைப்பான்
yotta-	யோட்டா-
Young's modulus	யங்கின் குணகம்
ytterbium	இத்தேபியம்
yttrium	இத்திரியம்
yule's coefficient	யூலின் கெழு

Z

Z- (alkene)	ஒ- (ஆல்க்கீன்)
Zacharias Janssen	ஷாக்கரியாஸ் ஜேன்ஸன்
zamindar	நிலக்கிழார்
zeatin	சோளவியக்கன்
Zeeman	சீமான்
Zeeman effect	சீமானின் விளைவு
Zeisel's method	சீசலின் முறை
Zener diode	செனர் இருமின்வாய்
zepto-	செட்டோ-
zero	சுழி
zero correction	சுழித் திருத்தம்
zero error	சுழிப்பிழை
zero matrix	சுழித் தளவணி
zeroes (of a polynomial)	சுழியாக்கிகள் (பல்லுறுப்புக் கோவையின்)
zeroeth law of thermodynamics	வெப்பவியக்கத்தின் சுழியாவது விதி
zeroeth order reaction	சுழி முறைமை வினை
zeta	சீற்றா
zeta-	சேட்டா-
zetta-	சீட்டா-
zidovudine	சிடோவுடீன்
Ziehl-Neelson acid	சீல் நீல்சன் அமிலம்
zig zag	குறுக்குமறுக்கு
zinc	துத்தநாகம்
zip	உருவி
zirconium	சிருக்கோனியம்
zodiac	கோள்மண்டலம்
zodiacal light	கோள்மண்டல ஒளி
zona fasciculata	அண்ணீரக கொத்துக் கச்சை
zona glomerulosa	அண்ணீரக முடிச்சுக் கச்சை
zona pellucida	தெளிவுக் கச்சை
zona radiata	ஆரக் கச்சை
zona recicularis	அண்ணீரக வலைக் கச்சை
zone of cell differentiation	அணுவேறுபாட்டுப் பகுதி
zone of elongation	நீண்மைப் பகுதி
zone of invagination	உட்குழிதற் பகுதி
zone of involution	உட்புகுதற் பகுதி
zone refining	பகுதிப் பண்படுத்தல்
zoo	விலங்குக் காட்சியகம்
zooanthroponosis	விலங்குமனிதவரு நோய்
zoochory	விலங்குப்பரவல்
zooglea	விலங்கொட்டிகள்
zoologist	விலங்கியலர்
zoom	விரிநோக்கு
zoom out	குறுநோக்கு

zoonosis	விலங்கின்வருநோய்
zoonotic	விலங்கின்வரு
zoonotic disease	விலங்கின்வருநோய்
zoophily	விலங்குச்சேர்க்கை
zooplankton	விலங்கு நுண்ணலைவன்
zoospore	இயக்கவித்து
zwitterion	இரட்டையயனி
zygomatic bone	கன்னவெலும்பு
zygomaticus major	ஈத்தசை[1]
zygomaticus minor	உம்முத்தசை
zygomaticus muscles	வாயசைத் தசை
zygomorphic	இணைவடிவச்சீரான
zygomorphy	இணைவடிவச்சீர்
zygomycotina	இணைப்பூஞ்சின
zygospore	இணைமவித்து
zygote	இணைப்பெருக்கணு
zygotene stage	இணைமவிழை நிலை
zymogen[2]	ஊக்கிப்புரதமாக்கி
zymomonas	நொதியலகியம்

[1] ஈ என்று சொல்ல உதவும் தசை

[2] *aka proenzyme*

தமிழிலிருந்து ஆங்கிலம்

Tamil to English

1

1,2-ஈத்தேனீரால்	*1,2-ethanediol*
(...) எனில்	*if (...)*
(...) என்றபோது	*while (...)*
...எனிலும் எனில் மட்டுமேயும்	*if and only if ...*
7,12-இருமூச்சியநீக்கப்பித்த அமிலம்	*lithocholic acid*
A இல்லை (கணிதம்)	*not A*
A துணையூக்கி	*coenzyme A*
A வைட்டமின்	*vitamin A*
α-திருகம்	α-*helix*
B துணையூக்கி	*coenzyme B*
B-1 வைட்டமின்	*thiamine*[1]
B-1 வைட்டமின்	*vitamin B-1*[2]
B12 துணையூக்கி	*coenzyme B12*
β-தகடு	β-*sheet*
β-திருப்பம்	β-*turn*
β-நீர்மூச்சியநான்கவாயிக அமிலம்	β-*hydroxybutyric acid*
C வைட்டமின்	*ascorbic acid*[3]
C வைட்டமின்	*vitamin C*[4]
D வைட்டமின்	*vitamin D*
D-2 வைட்டமின்	*ergo calciferol*
D-3 வைட்டமின்	*cholecalciferol*
d-கட்டத் தனிமங்கள்	*d-block elements*
d-கட்டம்	*d-block*
E வைட்டமின்	*vitamine E*
f-கட்டத் தனிமங்கள்	*f-block elements*
f-கட்டம்	*f-block*
K வைட்டமின்	*vitamin K*
N-அசிற்றைல் குளுக்கோசமீன்	*N-acetyl glucosamine*
n-ஆவது மூலம்	*nth root*
p-கட்டத் தனிமங்கள்	*p-block elements*
p-கட்டம்	*p-block*
Q துணையூக்கி	*coenzyme Q*
Q10 துணையூக்கி	*coenzyme Q10*
ρ புரதம்	ρ *protein*
σ காரணி	σ *factor*
s-கட்டத் தனிமங்கள்	*s-block elements*
s-கட்டம்	*s-block*
x-ஒருங்களவு	*x-coordinate*
ஃபிங்கல்ஸ்டீன்	*Finkelstein*
ஃபிஷர்	*Fisher*
ஃபெர்மி	*Fermi*
ஃப்ரெனெல்	*Fresnel*
ஃப்ரௌன்ஹோஃபர்	*Fraunhofer*

அ

அக எலும்புக்கூடு	*endoskeleton*
அகக்குழைம வலை	*endoplasmic reticulum*
அகக்குழைம வழுவுவலை	*smooth endoplasmic reticulum*
அகக்குழைமச் சொரவலை	*rough endoplasmic reticulum*
அகக்குழைமம்	*endoplasm*
அகச்சவ்வு	*endothelium*
அகச்சவ்வு தேர்விணைவி	*E-selectin*
அகச்சிவப்பு	*infrared*
அகச்சேர்க்கை	*homogamy*
அகடு	*trough*
அகத்தோல்	*entoderm*
அகத்தோன்றிகள்	*endogenous*
அகநச்சுவம்	*endotoxin*
அகப்புரதையூக்கி	*endopeptidase*
அகப்பையன	*eutheria*
அகமனை	*indoor*
அகரவரிசை[5]	*alphabetical*
அகராதி[6]	*dictionary*
அகரோசுக் களி	*agorose gel*
அகர்	*agar*
அகர்த்தட்டு செய்நுட்பம்	*agar plate technique*
அகலநெகிழ்வு	*latitude*

[1] *aka* vitamin B-1
[2] *aka* thiamine
[3] *aka* vitamin C
[4] *aka* ascorbic acid
[5] *dictionary* - அகராதி
[6] *alphabetical* - அகரவரிசை

அகலப்பரப்பு வலையம் (அபவ)	*wide area network (WAN)*
அகலப்பிணைப்பு	*header bond*
அகலவரிசை	*header course*
அகலிட அழிவுறாக்காத்தல்	*ex situ conservation*
அகல்நிலை	*offline*
அகவணுப் பக்கம்	*cytosolic face*
அகவர்	*intern*
அகவர்மை	*internship*
அகவளர்க் காலம்	*incubation period*
அகவளர்ச்சி	*incubation*
அகவனவூக்கி	*endonuclease*
அகவார்ந்த	*intrinsic*
அகவாற்றல்	*internal energy*
அகவி (அனுப்பீட்டுக் கட்டுப்பாடு விதிமுறை)	*TCP (transmission control protocol)*
அகவி/வவி	*TCP/IP*
அகவிணையம்	*intranet*
அகவிதையன்கள்	*angiosperms*
அகவித்தகம்	*endosporium*
அகவித்துப்படலம்	*endothecium*
அகவுள்ளகம்	*inner core*
அகவூக்கிப்புரதம்	*endoenzyme*
அகவூட்ட வேர்ப்பூஞ்சை	*endotrophic mycorrhiza*
அகவெப்பம்	*enthalpy*
அகவெரிப் பொறி	*internal combustion engine*
அகவொலி[1]	*infrasonic*
அகற்பயன் உயிரியெதிர்ப்பி	*broad spectrum antibiotic*
அகற்பரப்பல்	*broadcast*
அகற்றல்	*deletion*
அகற்று	*del*
அகற்று[2]	*delete*
அகற்று விசை	*del key*
அகன்ற தசை	*lattismus*
அகன்ற முதுகுத்தசை	*latissimus dorsi*
அகாலி தளம்	*Akali Dal*
அகாவொ (அணுக்கரு காந்த ஒத்ததிர்வு)	*NMR (nunclear magnetic resonance)*
அகானிடிக அமிலம்	*aconitic acid*
அகானிடுக்கி	*aconitase*
அகானிடேட்டு	*aconitate*
அகில இந்திய அண்ணா திராவிட முன்னேற்றக் கழகம்	*All India Anna Dravida Munnetra Kazhagam*
அகை[3]	*component*
அகைபிரி	*resolve (into components)*
அகைபிரித்தல்	*resolution (into components)*
அக்கி	*herpes*
அக்கிரிடின்	*acridine*
அக்கிரிடின் ஆரஞ்சு	*acridine orange*
அக்கிரோலீன்	*acrolein*
அங்கல்சைட்டு	*anglesite*
அங்கவடியெலும்பு	*stapes*
-அங்கள்	*-eae*
அங்கே	*ibid (ibidem)*
அங்கே	*ibidem (ibid)*
அங்கையிணையான	*palmately parallel*
அங்கைவலை	*palmately reticulate*
அசாதாரண	*extraordinary*
அசிடியன்	*ascidian*
அசிடோதைமிடின்	*azidothymidine*
அசிதாதீன்	*astatine*
அசிற்றலீன்	*acetylene*
அசிற்றலைடு	*acetylide*
அசிற்றாக்க	*acetogenic*
அசிற்றால்டிகைடு	*acetaldehyde*
அசிற்றிக அமிலம்	*acetic acid*
அசிற்றேட்டு	*acetate*
அசிற்றைலேற்றம்	*acelylation*

[1] *infrared* - அகச்சிவப்பு

[2] *erase* - துடை; *remove* - நீக்கு

[3] *composite* - தொகை

அசிற்றைல்	*acetyl*
அசிற்றைல் துணையூக்கி	*acetyl CoA*
அசிற்றைல் துணையூக்கி	*acetyl coenzyme A*
அசிற்றோபாட்டர்	*acetobacter*
அசிற்றோபாட்டனையன	*acetobacteraceae*
அசிற்றோவசிற்றிக அமிலம்	*acetoacitic acid*
அசிற்றோன்	*acetone*
அசினங்கள்	*acini*
அசினம்	*acinus*
அசீலிக அமிலம்	*azelaic acid*
அசீல்	*Aseel*
அசுப்பரசின்	*asparagine*
அசுப்பரிக அமிலம்	*aspartic acid*
அசுப்பரேட்டு அமினமாற்றலூக்கி	*aspartate aminotransferase (AST)*
அசுலார் கற்கட்டு	*ashlar masonry*
அசுலார் சரியோரக் கற்கட்டு	*ashlar chamfered masonry*
அசுலார் சொரக் கற்கட்டு	*ashlar rough tooled masonry*
அசுலார் நுண்கற்கட்டு	*ashlar fine masonry*
அசுலார் பாறைக் கற்கட்டு	*ashlar rock masonry*
அசுலார் பெருங் கற்கட்டு	*ashlar block in course masonry*
அசைபட நிபுணர் தொகுதி (அநிதொ)	*Moving Pictures Experts Group (MPEG)*
அசைபோடு	*ruminate*
அசைபோடுவன	*bos (zoology)*
அசையும்	*mobile*
அசையும் இரும்புக் கருவி	*moving iron instrument*
அசையும் சுருளிக் கருவி	*moving coil instrument*
அசைவாக்கல்[1]	*mobilization*
அசைவாக்கு	*mobilize*
அசைவியல்	*kinematics*
அசைவுநீக்கல்	*immobilization*
அசைவுநீக்கு	*immobilize*
அசைவுமை	*mobility*
அசைவூட்டல்[2]	*animation*
அசைவூட்டு	*animate*
அசோ சேர்மம்	*azo compoud*
அசோச்சுருளியம்	*azospirillum*
அசோலா	*azolla*
அசோல்	*azole*
அசோற்றோபாட்டர்	*azotobacter*
அசோற்றோபாட்டனையன	*azotobacteraceae*
அச்சமூலி[3]	*dinosaur*
அச்சம்	*phobia*
அச்சிடுவி	*printer*
அச்சிட்ட மின்சுற்றுப் பலகை (அமிப)	*printed circuit board (PCB)*
அச்சிய	*axial*
அச்சிய எலும்புக்கூடு	*axial skeleton*
அச்சியச் சிற்றிழை	*axial filament*
அச்சிழை	*axoneme*
அச்சு	*axis*
அச்சுச் சூலொட்டுமுறை	*axile placentation*
அச்சுப்பந்து	*type ball*
அச்சுமுகம்	*typeface*
அச்சுவகை	*typeface*
அச்சுறுத்தல்	*threat*
அச்செலும்பு	*atlas (vertebra)*
அச்சொட்டிய பிரிவு	*anticlinal division*
அஞ்சல்வழிச் செயன்மை	*mail order business*
அஞ்சற் பட்டியல்	*mailing list*
அடகுவை	*pawn*
அடபினியம்	*dubnium*

[1] *animation -* அசைவூட்டல்

[2] *mobilization -* அசைவாக்கல்

[3] *dino - terrifying,* அச்சமூ(ட்டும்); *saur - lizard,* (பல்)லி

அடமானக் கடனோலை	*secured debenture*
அடமானம்	*mortgage*
அடர்வு	*density*
அடர்வுப் பண்பு	*denseness property*
அடி (குவார்க்கு)	*bottom (quark)*
அடிகோள்[1]	*axiom*
அடிக்கட்டகம்	*chassis*
அடிக்காயம்	*injury*
அடிக்கீறு	*underscore*
அடிக்குறிப்பு	*footnote*
அடிக்கோடு	*underline*
அடிச் சூலொட்டுமுறை	*basal placentation*
அடிச்சரிவு	*subgrade*
அடித்தட்டு	*foot plate*
அடித்தள அடுக்கம்	*stratum basale*
அடித்தளச் சவ்வு	*basement membrane*
அடித்தற்கோடு	*strikethrough*
அடித்தூண்	*pile (construction)*
அடித்தோல்	*hypodermis*
அடித்தோற்றிசு	*collenchyma*
அடிநாத்தசை	*tonsil*
அடிநாத்தசையழற்சி	*tonsillitis*
அடிநோக்கிய[2]	*basipetal*
அடிப்படை	*foundation*
அடிப்படை செயற்பாடமைப்பு	*BOS (Basic Operating System)*
அடிப்படை தொலைத்தகவற்றொடர்பு அணுகல் முறை (அதொவமு)	*Basic Telecommunication Access Method (BTAM)*
அடிப்படைக் கொள்கைகள்	*first principles*
அடிப்படைத் துகள்	*fundamental particle*
அடிப்படையிசம்	*fundamentalism*
அடிப்பிக அமிலம்	*adipic acid*
அடிப்பிணைப்பு மகரந்தம்	*basifixed anther*
அடிமண்	*subsoil*
அடிமானச் சவ்வு	*basilar membrane*
அடிமானம்	*base*
அடியணு	*basal cell*
அடியப் புள்ளி	*radix point*
அடியம்	*footer*
அடியம்	*radix*
அடியிணை	*stringer (stair)*
அடியுள்	*fundus*
அடியெழுதல்	*underwriting*
அடியெழுது	*underwrite*
அடிவயிறு	*abdomen*
அடிவயிற்றுக் குழி	*abdominal cavity*
அடிவயிற்றுத் தசை	*iliacus*
அடிவயிற்றுத் தமனி	*iliac artery*
அடிவயிற்றுள்நோக்கல்	*laparoscopy*
அடிவயிற்றுள்நோக்கி	*laparoscope*
அடினசில்	*adenosyl*
அடினசீன்	*adenosine*
அடினசீன் இருபாசுவேட்டு (அருபா)	*adenosine diphosphate (ADP)*
அடினசீன் ஒற்றைப்பாசுவேட்டு (அறைபா)	*adenosine monophosphate (AMP)*
அடினசீன் முப்பாசுவேட்டு (அமுபா)	*adenosine triphosphate (ATP)*
அடினசீன் முப்பாசுவேட்டு (அமுபா)	*ATP (adenosine triphosphate)*
அடினீன்	*adenine*
அடுக்க	*exponential*
அடுக்க வளர்ச்சி	*exponential growth*
அடுக்கச் சார்பு	*exponential function*
அடுக்கமாக்கல்	*exponentiation*
அடுக்கம்	*stratum*

[1] *postulate* - உரைகோள்

[2] *acropetal* - உச்சிநோக்கிய

அடுக்கல்	*stack*
அடுக்கு	*exponent*
அடுக்கு	*power (mathematics)*
அடுக்கு அடித்தோற்றிசு	*lamellar collenchyma*
அடுக்கு விதி	*power law*
அடுக்கு விதிகள்	*laws of indices*
அடுக்குக் கணம்	*power set*
அடுக்குச் சார்பு	*power function*
அடுக்குச் சாளரம்	*cascade window*
அடுக்குச்சரிவு	*cascade*
அடுக்குத் தொடர்	*exponential series*
அடுக்குத்தட்டு	*shelf*
அடுக்குத்திரள்தல்	*accretion*
அடுக்குப்படிதல்	*apposition*
அடுக்குமடி வடிதாள்	*fluted filter paper*
அடுக்கெண்	*degree (exponent)*
அடுக்கெண் (பல்லுறுப்புக் கோவையின்)	*degree (of polynomial)*
அடுக்கெண் (வகையீட்டுச் சமன்பாடு)	*degree (differential equation)*
அடுத்தடுத்த	*consecutive*
அடுத்தடுத்த வேதிவினைகள்	*consecutive reactions*
அடுநத்தை	*slug*
அடுபாசுவரிக அமிலம்	*orthophosphoric acid*
அடுபூஞ்சை	*mycoplasma*
அடுப்பு[1]	*stove*
அடுமத் தளவணி	*adjoint matrix*
அடுமம்	*adjoint*
அடுமூச்சைடு	*epoxide*
அடுமூச்சைடேற்றல்	*epoxidation*
அடுவிலங்குகள்	*parazoa*
அடைகாத்தல்	*brooding (eggs)*
அடைப்ப உள்ளிடத் தசை	*obturator internus muscle*
அடைப்பு	*closure*
அடைப்பு அடிகோள்	*closure axiom*
அடைப்புக்குறி	*bracket*
அடைப்புக்குறி	*parenthesis*
அடைப்புண்ட திறப்பி	*bracketed key*
அடைப்புப் பண்பு	*closure property*
அடைமொழி	*epithet*
அடையணி	*matrix (cell nucleus)*
அடையாள வளையம்	*token ring*
அடையாள வில்லை	*token*
அடையாளம்	*symbol*
அட்டபிரின்	*Atabrin*
அட்டமம்	*octave*
அட்டவணை	*table*
அட்டவணை தொங்கி	*table tag*
அட்டவணை நோக்கல்	*table lookup*
அட்டவணையாக்கி	*tabulator*
அட்டவணையிடு	*tabulate*
அட்டி	*objection*
அட்டிலாண்டிக	*Atlantic*
அட்டினவன்ன	*actinide*
அட்டினியம்	*actinium*
அட்டினோயுரேனியம்	*actino-uranium*
அட்டை	*card*
அட்டை	*leech*
அட்டை முறைமையாக்கல்	*card sorting*
அட்டைக் கட்டு	*card deck*
அட்டைத் துளையிடல்	*card punching*
அட்டைப் படிப்பி	*card reader*
அட்டையங்கள்	*Hirudinea*
அட்டோ-	*atto-*
அணி	*array*
அணிக்கட்டு	*lattice*
அணிக்கட்டு ஆற்றல்	*lattice energy*
அணியிடை வெளி	*matrix space (cell nucleus)*
அணிவகுப்பு	*formation (arrangement)*

[1] *oven* - கணப்பு

அணிவரிசை	*fleet*
அணு	*atom*
அணு ஆரம்	*atomic radius*
அணு ஆற்றல் துறை	*Department of Atomic Energy*
அணு உயிரியல்	*cell biology*
அணு எடை	*atomic weight*
அணு எண்	*atomic number*
அணு ஒப்புரு	*atom model*
அணு நிறை அலகு (அநிய)	*atomic mass unit (amu)*
அணு மின்னிலையம்	*atomic power plant*
அணுகக் கூடியது	*accessible*
அணுகு	*access*
அணுகு தடுப்புத்தடை	*approach herkogamy*
அணுகு நேரம்	*access time*
அணுகுமை	*accessibility*
அணுக் கட்டமைப்பு	*atomic structure*
அணுக்கரு	*nucleus*
அணுக்கரு அமிலம்	*nucleic acid*
அணுக்கரு உலை	*nuclear reactor*
அணுக்கரு ஒன்றிழைதல்	*nuclear fusion*
அணுக்கரு காந்த ஒத்ததிர்வு (அகாவொ)	*nuclear magnetic resonance*
அணுக்கரு பிளவுறுதல்	*nuclear fission*
அணுக்கரு மென்தாள்	*nuclear lamina*
அணுக்கரு விசை	*nuclear force*
அணுக்கரு வேதியியல்	*nuclear chemistry*
அணுக்கருக்குழைமம்	*nucleoplasm*
அணுக்கருசூழ் வெளி	*perinuclear space*
அணுக்கருசைடு	*nucleoside*
அணுக்கருசைடுக்கி	*nucleosidase*
அணுக்கருச் சவ்வு	*karyotheca*[1]
அணுக்கருச் சவ்வு	*nuclear envelope*[2]
அணுக்கருச் சவ்வு	*nuclear membrane*[3]
அணுக்கருச் சவ்வு	*nucleolemma*[4]
அணுக்கருச் சவ்வு	*perinuclear envelope*[5]
அணுக்கருச் சேர்க்கை	*karyogamy*
அணுக்கருத் துகள்	*nucleon*
அணுக்கருத்துளை	*nucleopore*
அணுக்கருப்புரதம்	*nucleoprotein*
அணுக்கருவனையம்	*nucleoid*
அணுக்கருவன்	*eukaryote*
அணுக்கருவன்கள்	*eykarya*
அணுக்கருவியல்	*nucleonics*
அணுக்கருவிருப்பச் சேர்க்கை	*nucleophilic addition*
அணுக்கருவிருப்பத் தாக்கம்	*nucleophilic attack*
அணுக்கருவிருப்பப் பதிலீடு	*nucleophilic substitution*
அணுக்கருவிரும்பி	*nucleophile*
அணுக்கருவிலி	*prokaryote*
அணுக்கருவைடு	*nucleotide*
அணுக்கருவைடுக்கி	*nucleotidase*
அணுக்கரை[6]	*cytosol*
அணுக்குழைப் பிரிவு	*cytokinesis*
அணுக்குழைம அடையணி	*cytoplasmic matrix*
அணுக்குழைமம்[7]	*cytoplasm*
அணுச்சட்டகம்	*cytoskeleton*
அணுச்சுவரற்றபூஞ்சன	*eumycota*
அணுச்சுவர்[8]	*cell wall*
அணுச்சுவர்ப்பூஞ்சன	*myxomycota*
அணுத்தட்டு	*cell plate*
அணுநச்சுவ	*cytotoxic*
அணுநச்சுவ தைம நிணவணு	*cytotoxic T cell*
அணுநச்சுவம்	*cytotoxin*

[1] *aka* nuclear membrane
[2] *aka* nuclear membrane
[3] *aka* nuclear envelope
[4] *aka* nuclear membrane
[5] *aka* nuclear membrane
[6] *sol* - கரைசல்
[7] *protoplasm* - அணுநீர்மம்
[8] உயிரணுச்சுவர் என்று சொல்லத் தேவையில்லை; வேறெந்த அணுவுக்கும் சுவர் கிடையாது.

அணுநீர்மம்[1]	*protoplasm*
அணுவடக்கம்[2]	*protoplast*
அணுவருந்தல்	*pinocytosis*
அணுவிணையிழை[3]	*plasmodesmata*
அணுவிறப்பு	*apoptosis*
அணுவுட்கரு	*nucleolus*
அணுவுட்கவர்கல்	*endocytosis*
அணுவும	*atomic*
அணுவுமை	*atomicity*
அணுவுள் துகள்	*subatomic particle*
அணுவெளியேற்றல்	*exocytosis*
அணுவேறுபாட்டுப் பகுதி	*zone of cell differentiation*
அணைக்கட்டு	*dam*
அண்டப் பிறப்பியல்	*cosmology*
அண்டம்[4]	*universe*
அண்டார்ட்டிக	*antarctic*
அண்டைக் கோணங்கள்	*adjacent angles*
அண்ணம்	*palate*
அண்ணவடிநாத்தசை	*palatine tonsil*
அண்ணவெலும்பு	*palatine bone*
அண்ணா திராவிட முன்னேற்றக் கழகம்	*Anna Dravida Munnetra Kazhagam*
அண்ணீரக கொத்துக் கச்சை	*zona fasciculata*
அண்ணீரக முடிச்சுக் கச்சை	*zona glomerulosa*
அண்ணீரக வலைக் கச்சை	*zona recicularis*
அண்ணீரகச் சுரப்பி	*adrenal gland*
அண்ணீரப்புரணிய இயக்குநீர்	*adrenocorticotropic hormone*
அண்ணீரலின்	*adrenaline*[5]
அண்ணீரலின்	*epinephrine*[6]
அண்மை	*proximity*
அண்மை நினைவகம்	*cache memory*
அண்மைக் காரணி	*proximate cause*
அண்மைப்பக்க	*proximal*
அண்மைப்பக்கக் குழலம்	*proximal tubule*
அண்மைப்பக்கச் சிக்கற்குழலம்	*proximal convoluted tubule*
அண்மையம்	*neighborhood*
அதிகப்படி	*excess*
அதிகனநீரியம்	*tritium*
அதிகார எல்லை	*jurisdiction*
அதிகாரமூட்டிய	*authorized*
அதிகாரமூட்டு	*authorize*
அதிகாரம்	*authority*
அதிகொள்ளளவு குளிரூட்டிய சுழல்வீழ்த்தி	*large capacity refrigerated centrifuge*
அதிதாகம்	*polydipsia*
அதிதெவிட்டிய கரைசல்	*supersaturated solution*
அதிநுண்குழல்	*microcapillary*
அதிபரவளைவு	*hyperbola*
அதிபர்	*president*
அதிமாங்கனிக அமிலம்	*permanganic acid*
அதிமாங்கனேட்டு	*permanganate*
அதிமிகு நன்னம்பிக்கை	*utmost good faith*
அதிமூச்சியால்	*peroxol*
அதிமூச்சியைடு	*peroxide*
அதிமூச்சியைடுடலம்	*peroxisome*
அதிமூச்சியைடூக்கி	*catalase*
அதிமூச்சியைடூக்கி	*peroxidase*
அதிமேம்பட்ட	*sophisticated*
அதிரலை	*shock wave*
அதிரலைச் சிகிச்சை	*lithotripsy*[7]
அதிரலைச் சிகிச்சை	*shock wave therapy*[8]
அதிரியம்	*vibrio*
அதிரியனையன	*vibrionaceae*
அதிர்	*vibrate*
அதிர்ச்சி தாங்கி	*shock absorber*

[1] *cytoplasm* - அணுக்குழைமம்
[2] *protoplasm* - அணுநீர்மம்
[3] அணு + இணைப்பு + இழை
[4] *ovum* - முட்டை
[5] *aka* epinephrine
[6] *aka* adrenaline
[7] *aka* shock wave therapy
[8] *aka* lithotripsy

அதிர்வி	*vibrator*
அதிர்வெண் நகர்வு	*doppler effect*
அதிவளரர்	*giant*
அதிவளர்ச்சி[1]	*gigantism*
அதிவேகக் குளிரூட்டிய சுழல்வீழ்த்தி	*high speed refrigerated centrifuge*
அதிற்றாசவலிப்பு	*athetosis*
அதொவமு (அடிப்படை தொலைத்தகவற்றொடர்பு அணுகல் முறை)	*BTAM (Basic Telecommunication Access Method)*
அத்தாட்சி	*evidence*
அத்தியாயம்[2]	*chapter*
அத்திவகை மஞ்சரி	*hypanthodium*
அத்திவகைக் கனி	*syconus fruit*
அநாசெப (அமெரிக்க நாட்டுச் செந்தரப் பயிலகம்)	*ANSI (American National Standards Institute)*
அநிதொ (அசைபட நிபுணர் தொகுதி)	*MPEG (Moving Pictures Experts Group)*
அநிபநி (அழிக்கக்கூடிய நிரலாக்கப் படிக்கவே இயலும் நினைவகம்)	*EPROM (erasable programmable read only memory)*
அநிய (அணு நிறை அலகு)	*amu (atomic mass unit)*
அந்திரசீன்	*anthracene*
அந்திரனிலிக அமிலம்	*anthranilic acid*
அந்திராசு	*anthrax*
அந்திராசுக் குச்சியம்	*anthrax bacillus*
அந்திரோன் சோதனை	*anthrone test*
அபவ (அகலப்பரப்பு வலையம்)	*WAN (wide area network)*
அபின்	*opium*
அமர்வு	*session*
அமர்வு நடுவர்	*Sessions Judge*
அமவாதேன்	*amantadine*
அமாடியா அவகாடிரோ	*Amadeo Avogadro*
அமிடின்	*amidine*
அமிடோ-	*amido-*
அமிப (அச்சிட்ட மின்சுற்றுப் பலகை)	*PCB (printed circuit board)*
அமிர்தமகால்	*Amritmahal*
அமில அளவம்	*pH scale*
அமில நீராற்பகுப்பு	*acid hydrolysis*
அமில நீரிலி	*acid anhydride*
அமில பெசிமர் வழிமுறை	*acid Bessemer process*
அமிலங்களும் காரங்களும்	*acids and bases*
அமிலச் சமநிலைச் சுட்டெண்	*pKa*
அமிலச் சுட்டெண்	*pH*
அமிலச் சுட்டெண் காட்டி	*pH indicator*
அமிலத்தடைய	*acid resisting*
அமிலத்துவம்	*acidity*
அமிலமிகைப்பு	*acidosis*
அமிலமினமணியம்	*acidaminococcus*
அமிலவெதிர்ப்பி	*antacid*
அமிழ்வி	*sink n*
அமினநீக்கம்	*deamination*
அமினமாற்றம்	*transamination*
அமினமாற்றலூக்கி	*aminotransferase*
அமினமாற்றலூக்கி	*transaminase*
அமினமீனியம்	*hydrazinium*
அமினமீன்	*hydrazine*
அமினமோன்	*hydrazone*
அமினோ	*amino*
அமினோ-	*amino-*
அமினோ அமிலச் செயலாக்கல்	*amino acid activation*
அமினோ அமிலத் தலம்	*amino acid site*
அமினோ அமிலம் பெறும் கிளை	*amino acid acceptor arm (RNA)*
அமினோ நுனி	*amino terminus*

[1] மிகைவளர்ச்சி - *hypertrophy;* மெகலவளர்ச்சி - *acromegaly*

[2] *part (or volume)* - பாகம்; *section* - பகுதி; அதிகாரம் - *authority*

அமினோகுறையமில மாற்றலனரி கூட்டுமம்	*aminoacyl tRNA complex*
அமீபநோய்	*amebiasis*
அமீபா	*ameba*
அமீன்	*amine*
-அமீன்	*-amine*
அமுக்கநீக்கம்	*decompression*
அமுக்கம்	*compression*
அமுங்காமை	*incompressibility*
அமுங்குமை	*compressibility*
அமெரிக்க ஒன்றிய மாநிலங்கள் (அவொமா)	*United States of America (USA)*
அமெரிக்க நாட்டுச் செந்தரப் பயிலகம் (அநாசெப)	*American National Standards Institute (ANSI)*
அமெரீசியம்	*americium*
அமைச்சவை	*cabinet*
அமைடு	*amide*
-அமைடு	*-amide*
அமைடுக்கி	*acylase*
அமைடுக்கி	*amidase*
அமைதியாக்கி	*tranquilizer*
அமைப்பக மென்பொருள்	*system software*
அமைப்பகக் கருவிகள்	*system tools*
அமைப்பகத் தட்டு	*system tray*
அமைப்பத் தமனி	*systemic artery*
அமைப்பிகள்	*settings*
அமைப்பு[1]	*system*
அமைப்பு நிர்வாகி	*system administrator*
அமைப்பு வலையக் கட்டிடவியல் (அவக)	*Systems Network Architecture (SNA)*
அமைப்பு விளி	*system call*
அமைப்புக் கோப்புகள்	*system files*
அமைமுறைகள்	*systematics*
அமைமுறைப் பிழை	*systematic error*
அமைமுறையான	*systematic*
அமைமுறையில்	*systematically*
அமைவடிவம்	*configuration*
அமைவிடம்	*location*
அம்புக்குறி	*arrow (computer)*
அம்புத்தலை	*arrow head*
அம்மீன்	*ammine*
அம்மை	*pox*
அம்மைகுத்தல்	*variolation*
அம்மோனாற்பகுப்பு	*ammonolysis*
அம்மோனியமேற்ற தாமிரகக் கந்தகேட்டு	*ammoniacal cupric sulfate*
அம்மோனியம்	*ammonium*
அம்மோனியவாக்கம்	*ammonification*
அம்மோனியா	*ammonia*
அயலுயிரி	*xenobiotic*
அயல்	*foreign*
அயல் அனடி	*foreign DNA*
அயல் மகரந்தச் சேர்க்கை	*cross pollination*
அயல்நாட்டு வியாபாரம்	*foreign trade*
அயற் பணமாற்று	*foreign exchange*
அயற்சேர்க்கை	*xenogamy*
அயற்பண மாற்று வங்கி	*exchange bank*
அயற்பழுதறிதல்	*xenodiagnosis*
அயனி	*ion*
அயனி ஆரம்	*ionic radius*
அயனி இடைமாற்றம்	*ion exchange*
அயனிக்கோளம்	*ionosphere*
அயனித்தொகை	*ionic product*
அயனிப் பிணைப்பு	*ionic bond*
அயனியாதல் மாற்றியம்	*ionization isomerism*
அயனியிடைமாற்ற நிறப்பிரிகை	*ion-exchange chromatography*
அயனியுறு ஆற்றநிலை	*ionization potential*
அயனியுறு ஆற்றல்	*ionization energy*
அயனியுறுதல்	*ionization*
அயனியேந்தி	*ionophore*

[1] *structure* - கட்டமைப்பு

அயனியேற்றி	*ion pump*
அயோடிக அமிலம்	*hydroiodic acid*
அயோடினேற்றம்	*iodination*
அயோடின்	*iodine*
அயோடோ-	*iodo-*
அயோற்றா	*iota*
அரக்கலி	*tyrannosaurus*
அரக்கிடானிக அமிலம்	*arachidonic acid*
அரக்கிடிக அமிலம்	*arachidic*
அரக்கு	*lac*
அரக்குப் பூச்சி	*lac insect*
அரங்க முன்னிலை	*stage presence*
அரங்கம்[1]	*auditorium*
அரங்கிடு	*stage v*
அரங்கு[2]	*forum*
அரங்கேற்றம்	*debut*
அரச நீர்மம்	*aqua regia*
அரசப் பாம்பு[3]	*king cobra*
அரசன் மூடுகல்	*king closer*
அரசி மூடுகல்	*queen closer*
அரசியலமைப்பு	*constitution (political science)*
அரசியல் திறன்	*political power*
அரசு வழக்குரைஞர்	*attorney general*
அரட்டை[4]	*chat*
அரபினோசு	*arabinose*
அரம்	*file (tool)*
அரனிக்கோலா	*Arenicola*
அரால்க்கைல்	*aralkyl*
அரிசிப் பூச்சி	*rice bug*
அரித்தெழுதல்	*etching*
அரித்தெழுது	*etch*
அரிமானம்[5]	*erosion*
அரியானா	*Hariana*
அரிஸ்டாட்டில்	*Aristotle*
அரீனியசின் அளவுரு	*Arrhenius parameter*
அரீனியசின் சமன்பாடு	*Arrhenius equation*
அரீனியம்	*arenium*
அரீனியஸ்	*Arrhenius*
அருக	*vicinal*
அருக ஈருப்பாக்கைடு	*vicinal dihalide*
அருகிற்சேர்க்கை	*geitonogamy*
அருங்காட்சியகம்	*museum*
அருந்தல்	*imbibition*
அருந்தி	*imbibant*
அருந்துவிசை	*imbibitional force*
அருபா (அடினசீன் இருபாசுவேட்டு)	*ADP (adenosine diphosphate)*
அருமைப் பணம்	*dear money*
அரை மின்கலம்	*half cell*
அரைகவிழ்ச் சூல்	*hemitropous ovule*
அரைக்கரிமசைடு	*semicarbazide*
அரைக்கரிமசோன்	*semicarbazone*
அரைக்கல்	*half bat*
அரைக்கழிப்பி	*half subtractor*
அரைக்குலம்	*semi-group*
அரைக்கூட்டி	*half adder*
அரைச்சீவல்	*chamfering*
அரைச்சுருள் கண்டு	*half coil winding*
அரைச்செல்லுலோசு	*hemicellulose*
அரைநீருடையி	*hemihydrate*
அரைப்பி	*grinder*
அரைப்பை	*gizzard*
அரையலை நேராக்கி	*half wave rectifier*
அரையாப்பு	*venereum*
அரையாயுட் காலம்	*half life period*
அரையாயுள்	*half life*
அரையிருவழி நிலமம்	*half duplex mode*
அரைவட்டக் கால்வாய்	*semicircular canals*
அரோமாட்டிய	*aromatic*
அரோமாட்டிய வளையம்	*aromatic ring*

[1] *stage* - மேடை

[2] *auditorium* - அரங்கம்

[3] ராஜ நாகம் என்பதன் செந்தமிழாக்கம்

[4] *converse* - உரையாடு

[5] *corrosion* - துருவரித்தல்

அரோமாட்டியமாகு	*aromatize vi*
அரோமாட்டியமாக்கு	*aromatize vt*
அரோமாட்டியம்	*aromaticity*
அலகாக்கல்	*normalization (math)*
அலகு (அளவை)	*unit*
அலகு (பறவையியல்)	*beak*
அலகுக் கூடு	*unit cell*
அலகுச் சவ்வு ஒப்புரு	*unit membrane model*
அலகுச் சவ்வு கருதுகோள்	*unit membrane hypothesis*
அலகுத் தளவணி	*unit matrix*
அலகுத் திசையன்	*unit vector*
அலகுப்பூ	*cere*
அலகுறை[1]	*rhamphotheca*
அலங்கார	*ornamental*
அலங்காரகம்	*saloon*
அலசல்	*process (analyze)*
அலசளவு	*throughput*
அலசி	*processor*
அலந்தாயிசு	*allantois*
அலமாரி	*cubboard*
அலமாரிப் பூட்டு	*cupboard lock*
அலர்ச் சவ்வு	*alar membrane*
அலவரை	*strobilus*
அலனின்	*alanine*
அலனின் அமினமாற்றமூக்கி	*alanine aminotrasferase[2] (ALT)*
அலனின் அமினமாற்றமூக்கி	*alanine transaminase[3]*
அலனின் அமினமாற்றலூக்கி	*glutamate pyruvate transaminase[4]*
அலிபாட்டிக	*aliphatic*
அலுமினா	*alumina*
அலுமினியம்	*aluminum*
அலுவல்	*task*
அலுவற்பட்டை	*taskbar*
அலெக்ஸாண்டர் ஃப்ளெம்மிங்	*Alexander Flemming*
அலை இயக்கம்	*wave motion*
அலை வடிவூட்டம்	*WAVE format[5]*
அலைக் கண்டு	*wave winding*
அலைநகர்வு	*drift*
அலைநீளம்	*wavelength*
அலைமடி	*pleated*
அலைமடித் தகடு	*pleated sheet*
அலைமண்டல மடல்	*orbital lobe*
அலைமண்டலக் கணு	*orbital node*
அலைமண்டலம்	*orbital*
அலைமுகப்பு	*wave front*
அலையெண்	*wave number*
அலைவசை[6]	*agitate*
அலைவடிவ	*corrugated*
அலைவி	*oscillator*
அலைவு	*oscillation*
அலைவுணரி	*antenna*
அலைவுநோக்கி	*oscilloscope*
அலைவுப் பருமன்	*oscillation volume*
அலைவுறு இயக்கம்	*oscillatory motion*
அலைவெண்	*frequency*
அலைவெண் இணக்கேற்றம்	*frequency modulation*
அலோகம்	*nonmetal*
-அல்	*-al*
-அல் (ஆல்டிகைடு)	*-al (aldehyde)*
அல்கடத்தி	*nonconductor*
அல்சைமரின் நோய்	*Alzheimer's disease*
அல்பிக்க உடலம்	*corpus albicans*
அல்பிக்கத் தெளியம்	*candida albicans*
அல்புனைவு	*nonfiction*
அல்லது (கணிதம்)	*or (mathematics)*
அல்லது வாயில்	*OR gate*

[1] அலகு + உறை

[2] *aka alanine transaminase*

[3] *aka glutamate pyruvate transaminase*

[4] *aka alanine transaminase*

[5] *aka WAV format*

[6] அலைவு + அசை

அல்லி[1]	*lily*
அல்லிடிமான	*nondestructive*
அல்லிலைடு	*allylide*
அல்லிவட்டம்	*corolla*
அல்லீன்	*allene*
அல்லைல்	*allyl*
அவக (அமைப்பு வலையக் கட்டிடவியல்)	*SNA (Systems Network Architecture)*
அவகாடிரோ	*Avogadro*
அவசிய ஒட்டுண்ணி	*obligate parasite*
அவசிய ஓம்புனர்	*definitive host*
அவசியத்தேவை	*necessity*
அவசியமற்ற அமினோ அமிலங்கள்	*nonessential amino acids*
அவசியமான அமினோ அமிலங்கள்	*essential amino acids*
அவமதித்தல்	*dishonouring*
அவரையனையன	*fabaceae*
அவலரக்கு[2]	*shellac*
அவிடின்	*avidin*
அவொமா (அமெரிக்க ஒன்றிய மாநிலங்கள்)	*USA (United States of America)*
அவ்வப்போதான பதிகை	*casual entry*
அழகு (குவார்க்கு)	*charm (quark)*
அழகுறுத்தல்	*dressing*
அழற்சி	*inflammation*
அழற்சித் தட்டி	*inflammatory barrier*
அழற்சிப் பதில்வினை	*inflammatory response*
அழிக்கக்கூடிய நிரலாக்கப் படிக்கவே இயலும் நினைவகம் (அநிபநி)	*erasable programmable read only memory (EPROM)*
அழிப்புத் தட்டச்சு	*type over*
அழியும் பொருட்கள்	*perishable goods*
அழியுறா	*nonerasable*
அழியுறு	*erasable*
அழிவாக்கி	*properdin*
அழிவின்மை	*conservation (physics)*
அழிவுச்சோகை	*pernicious anemia*
அழிவுறாக்கா	*conserve*
அழிவுறாக்காத்தல்	*conservation*
அழிவுறாக்காப்பகம்	*conservatory*
அழுக்குநீக்கி	*detergent*
அழுத்த ஆற்றநிலை	*pressure potential*
அழுத்த உயரம்	*pressure head*
அழுத்த எலும்புமுறிவு	*stress fracture*
அழுத்தக்கணப்பு	*autoclave*
அழுத்தச் சாய்வு	*pressure gradient*
அழுத்தமின்	*piezoelectric*
அழுத்தம் (திண்மம்)	*stress*
அழுத்தம் (வளிமம்)	*pressure*
அழை	*invoke*
அழைத்துவா[3]	*fetch (someone)*
அழையிணைப்பு	*dial-up connection*
அளக்கக்கூடிய	*measurable*
அளசுரமாக்கல்	*calibration*
அளவம்	*scale (physics)*
அளவிகிதம்	*scale (math)*
அளவிடு பண்புகள்	*metrical characters*
அளவியல்	*analog*
அளவியல் கணினி	*analog computer*
அளவீட்டுக் குழாய்	*graduated tube*
அளவு	*size*
அளவுகோல்	*ruler (measurement)*
அளவுசாராப் பண்பு	*intensive property*
அளவுசார்	*quantitative*

[1] *petal* - இதழ்

[2] அவல் + அரக்கு

[3] *fetch (something)* - எடுத்துவா

அளவுசார் பகுப்பாய்வு	*quantitative analysis*
அளவுசார் பண்பு	*extensive property*
அளவுமாற்று	*resize*
அளவுரு	*parameter*
அளவைகள்	*measurements*
அளி	*grant v*
அளி விருப்புமை	*put option*
அளிப்பு	*supply*
அளிப்புக்குறைவு	*shortage*
அளிப்புச் சார்பு	*supply function*
அளிப்பும் வேண்டலும்	*supply and demand*
அறங்காவலர்	*trustee*
அறமுறை	*moral*
அறம்	*charity*
அறிகுறி	*symptom*
அறிக்கை	*report n*
அறிக்கையளி	*report v*
அறிக்கையளித்தல்	*reporting*
அறிநுட்பம்	*know-how*
அறிமுகம்	*introduction*
அறியுரை	*declare*
அறியுரைத்தல்	*declaration*
அறியுறக்க	*hypnotic*
அறியுறக்கமூட்டி	*hypnone*
அறியுறக்கம்[1]	*hypnosis*
அறிவக	*academic*
அறிவகம்	*academy*
அறிவாற்றல்	*intelligence*
அறிவி[2]	*announce*
அறிவிப்பு	*announcement*
அறிவிப்புப் பலகை	*bulletin board*
அறிவியல் குறியீடு	*scientific notation*
அறிவு	*knowledge*
அறிவு நிற்பம்	*knowledge representation*
அறிவுசார் சொத்து	*intellectual property*
அறிவுசார் சொத்துக் காப்பு	*intellectual property protection*
அறிவுசார் சொத்துரிமை	*intellectual property right*
அறிவுத் தளம்	*knowledge base*
அறிவுரை	*advice*
அறிவுறுத்தல்	*instruction*
அறுக்காத மரம்	*rougth timber*
அறுத்த மரம்	*converted timber*
அறுத்தல்	*sawing*
அறுபதவேன்	*hexacontane*
அறுப்பி	*saw (tool)*
அறுமடியாயிரம்	*quintillion (short scale)*
அறுமுகி	*hexagonal*
அறுவடை	*harvesting*
அறுவைச்சிகிச்சை	*surgery*
அறைகலன்	*furniture*
அறைபா (அடினசீன் ஒற்றைப்பாசுவேட்டு)	*AMP (adenosine monophosphate)*
அறைப்பிரி	*loculicidal*
அற்செயல்	*no-op*
அற்ப	*trivial*
அற்பத் தீர்வு	*trivial solution*
அனடி	*deoxyribonucleic acid*[3]
அனடி[4]	*DNA*
அனடி இரட்டித்தல்	*DNA replication*
அனடி துண்டாக்கல்	*DNA segmenting*
அனடி பன்மமூக்கி	*DNA polymerase*
அனடியூக்கி	*deoxyribonuclease*
அனடேற்றல்[5]	*transduction*

[1] அறிவதற்காக உறக்கம்

[2] *communicate* - தெரிவி

[3] *aka DNA*

[4] திருப்புச்சொல்லாகிய *AND*-இலிருந்து அனடி என்ற புதுத் தமிழ்ச்சொல் உருவாகிறது; *RNA* – அனரி.

[5] *tramsfection* - மாற்றேற்றல்

அனரி	*ribonucleic acid*[1]
அனரி[2]	*RNA*
அனரி முதன்மியூக்கி	*RNA primer*
அனரிப்புரதம்	*ribonucleoprotein*
அனரியூக்கி	*ribonuclease*
அனல் மின்னிலையம்	*thermal power plant*
அனவூக்கி	*nuclease*
அனாபிலசு	*anopheles*
அனிசோல்	*anisole*
அனிலீன்	*aniline*
அனுப்பி	*transmitter*
அனுப்பீடு	*transmission*
அனுப்பீட்டு அலைவுணரி	*transmitting antenna*
அனுப்பீட்டு ஊடகங்கள்	*transmission media*
அனுப்பீட்டு எலட்டிரான் நுண்ணோக்கி	*transmission electron microscope*
அனுப்பீட்டுக் கட்டுப்பாடு விதிமுறை (அகவி)	*transmission control protocol (TCP)*
அனுப்புமை[3]	*transmittance*
அனுமானம்[4]	*conjecture*
அனைதை	*orphan*
அனைத்தளாவிய	*exhaustive*
அனைத்து ஆபத்துக்கூறு காப்பிதழ்	*all risks policy*
அனைத்துண்ணி	*omnivore*
அனைத்துவ	*universal*
அனைத்துவ வழங்குனர்	*universal donors*
அனைத்துவக் கணம்	*universal set*
அனைத்துவப் பெருனர்	*universal recipients*
அனைத்துவம்	*universality*
அனைத்துறுப்புக் கோட்பாடு	*pangenesis*
-அனையன	*-aceae*
-அனையின	*-oideae*
அனைவருக்கும் தெரிவுறுத்து	*notify all*
அன்றேல்	*else*
அன்றேல் (...) எனில்	*else if (...)*

ஆ

ஆகூழ்	*fortunate*
ஆக்கச் சார்பு	*generating function*
ஆக்கத்திசு	*meristem*[5]
ஆக்கத்திசு	*meristematic tissue*[6]
ஆக்கத்திசுப் பகுதி	*meristematic zone*
ஆக்கவிலை	*cost*
ஆக்கவிலை பெறுபயன் பகுப்பாய்வு	*cost benefit analysis*
ஆக்கவிலைச் சார்பு	*cost function*
ஆக்கவிலைப் பயனுறுமை	*cost effectiveness*
ஆக்கவிலையும் பெறுபயனும்	*cost and benefit*
ஆக்கவிலைவீதம்	*marginal cost*
-ஆக்கி	*-gen*
ஆக்கும எண்ணப்பாடு	*creative thinking*
ஆக்குமை	*creativity*
ஆங்கிதமின் கதிரவவெப்பளவி	*Angstrom pyrheliometer*
ஆங்கிதம்	*angstrom*
ஆங்கிலேய	*English*
ஆங்கிலேய ஒன்றியம்	*United Kingdom*
ஆங்கிலேயப் பிணைப்பு	*English bond*
ஆசித்தெளிப்பி	*aspergillum*
ஆசிரியக்குழு	*faculty (education)*
ஆசுமியம்	*osmium*
ஆசுவால்டின் கோட்பாடு	*Ostwald theory*
ஆசுவால்டின் வழிமுறை	*Ostwald process*

[1] *aka RNA*

[2] திருப்புச்சொல்லாகிய *ANR*-இலிருந்து அனரி என்ற புதுத் தமிழ்ச்சொல் உருவாகிறது; *DNA* - அனடி.

[3] *conductivity* - கடத்துமை

[4] *guess* - ஊகம்; *assumption* - எடுகோள்

[5] *aka meristematic tissue*

[6] *aka meristem*

ஆசுவால்டு வாக்கரின் முறை	*Ostwald-Walker method*
ஆச்சலிக அமிலம்	*oxalic acid*
ஆச்சலேட்டு	*oxalate*
ஆச்சால்டிகைடு	*glyoxal*
ஆச்சான்	*axon*
ஆச்சைம்	*oxime*
ஆடம் ஸ்மித்	*Adam Smith*
ஆடம்பரம்	*extravagance*
ஆடி	*mirror*
ஆடி நிழலுறு	*mirror image*
ஆடியளித்தல்	*mirroring*
ஆட்களப் பெயர்	*domain name*
ஆட்களம் (சார்பின்)	*domain (of a function)*
ஆட்டோ குறையிரைச்சற்கட்டி	*octo LNB*
ஆட்பெறல்	*habeas corpus*
ஆணில்வாய்	*fellatio*
ஆணுறை	*condom*
ஆணேந்தி	*androphore*
ஆணையம்	*commission*
ஆணொட்டு மரபணு	*holandric gene*
ஆண் நீரோட்டம்	*El Nino current*
ஆண்குறி	*penis*
ஆண்குறி சிறுநீர்ப்புறவழி	*penile urethra*
ஆண்குறி மொட்டு	*glans*
ஆண்குறிய	*penial*
ஆண்குறிய உடல்முள்	*penial setae*
ஆண்குறியுடல்	*corpus (penis)*
ஆண்டர்சன்	*Anderson*
ஆண்பெண்ணேந்தி	*androgynophore*[1]
ஆண்பெண்ணேந்தி	*gynandrophore*[2]
ஆண்மலடு	*male sterility*
ஆண்மலர்	*staminate*
ஆண்மை இயக்குநீர்	*testosterone*
ஆண்மைத்திரால் இயக்குநீர்	*androsterone*
ஆண்மைநீக்கம்	*emasculation*
ஆண்மைநீக்கு	*emasculate*
ஆண்மையாக்கி	*androgen*
ஆண்வெறுப்பு	*misandry*
ஆதரவு	*support*
ஆதி	*origin*
ஆதி	*reference (origin)*
ஆதிச் சான்றிதழ்	*certificate of origin*
ஆதிச்சட்டம்	*frame of reference*
ஆத்திரலார்ப்பு	*Australorp*
ஆநீ எழுவிழு	*RS (reset-set) flip flop*
ஆநோய்	*mad cow disease*
ஆந்திமனி	*antimony*
ஆந்திரப்பிரதேசம்	*Andhra Pradesh*
ஆந்தோசோவா	*anthozoa*
ஆபத்தின்மை	*safety*
ஆபத்து	*danger*
ஆபத்துக்கூறு	*risk*
ஆபத்துக்கூறு தடங்கல்	*hindrance of risk*
ஆபத்துக்கூறு பகுதி	*risk zone*
ஆபினியம்	*hafnium*
ஆப்பல் (ஆர்யன் பயணிகள் பயன்சுமை பரிசோதனை)	*APPLE (Ariane Passenger Payload Experiment)*
ஆப்பிரிக்க உறக்கநோய்	*African sleeping sickness*[3]
ஆப்பிரிக்க உறக்கநோய்	*African trypanosomiasis*[4]
ஆப்பிரிக்க வனவுயிரி தளவகம்	*African Wildlife Foundation*
ஆப்பு	*wedge*
ஆப்புருவெலும்பு	*sphenoid bone*
ஆமணக்கனையன	*euphorbiaceae*
ஆமை	*tortoise*
ஆமை	*turtle*
ஆமைப்பூட்டு	*pad lock*

[1] *aka gynandrophore*

[2] *aka androgynophore*

[3] *aka African trypanosomiasis*

[4] *aka African sleeping sicknesss*

ஆம்பர்கரின் குளோரைடு இருகரியமிலேட்டு இடமாற்றம்	*Hamberger's Chloride Bicarbonate shift*
ஆம்பிசிலின்	*ampicillin*
ஆம்பியரின் மின்சுற்று விதி	*Ampere's circuital law*
ஆம்பியர்	*Ampere*
ஆயத்தநில்	*standby*
ஆயத்தமாயிருத்தல்	*preparedness*
-ஆயிக அமிலம்	*-oic acid*
-ஆயிக அமிலம்	*-oic acid*
ஆயிடியா	*oidia*
ஆயிரக் கணக்கில்	*of the order of thousand*
ஆயிரங்காலி	*millipede*
ஆயிரத்தில் ஒரு பங்கு (ஆவொப)	*part per thousand (ppt)*
ஆயிரம்	*thousand*
-ஆயில்	*-oyl*
-ஆயில்	*-oyl*
ஆயுட் காப்பீடு	*life insurance*
ஆயுள்வேதம்	*ayurveda*
ஆய்லர்[1]	*Euler*
ஆய்வகம்	*laboratory*
ஆய்வறிதல்	*study (scientific)*
ஆய்வாளர்	*researcher*
ஆய்விதழ்	*journal (research)*
ஆய்வு	*research*
ஆய்வும் வளராக்கமும்	*research and development*
ஆய்வுரை	*article (science)*
ஆய்வுலா	*exploration*
ஆய்வுலாவர்	*explorer*
ஆய்வேடு	*dissertation*
ஆர	*radial*
ஆர விரிசல்	*radial shake*
ஆரக் கச்சை	*zona radiata*
ஆரக் கரோனா	*corona radiata*
ஆரக்கிள்	*Oracle*
ஆரஞ்சம்	*citrus*
ஆரஞ்சிக அமிலச் சுழற்சி	*citric acid cycle*
ஆரஞ்சிக அமிலம்	*citric acid*
ஆரஞ்சிகேட்டு	*citrate*
ஆரஞ்சினமினோ அமிலம்	*citrulline*
ஆரம்	*radius*
ஆரவெலும்பு	*radius bone*
ஆரவெலும்புச் சிரை	*radial vein*
ஆரவெலும்புத் தமனி	*radial artery*
ஆரியபட்டா	*Aryabhatta*
ஆரியன் பயணிகள் பயன்சுமை பரிசோதனை (ஆப்பல்)	*Ariane Passenger Payload Experiment (APPLE)*
ஆரியான்	*Orion*
ஆரியோமைசின்	*aureomycin*
ஆரீலியா	*aurelia*
ஆருமசுடியம்	*darmstadtium*
ஆரையன்	*radian*
ஆர்கன்	*organ (musical instrument)*
ஆர்கான்	*argon*
ஆர்க்கரசு	*archaea*
ஆர்க்கிடுவகை	*orchidaceous*
ஆர்சனிக்கு	*arsenic*
ஆர்சினால்	*orcinol*
ஆர்சினினோசக்கினூக்கி	*argininosuccinase*
ஆர்சினினோசக்கினேட்டு	*argininosuccinate*
ஆர்சினினோசக்கினேட்டு தொகுத்தாக்கவூக்கி	*argininosuccinate synthetase*
ஆர்சினின்	*arginine*
ஆர்சினூக்கி	*arginase*
ஆர்சென்றைட்டு	*argentite*
ஆர்டுவிசியக் காலம்	*Ordovician period*
ஆர்ட்டிக	*Arctic*
ஆர்த்தரினால்	*arterenol*
ஆர்ப்பிண்டன்	*Orpington*
ஆர்வமம்	*avidity*
ஆர்வம்	*interest*

[1] யூலர் தவறு

-ஆல்	*-ol*
-ஆல் (ஆல்ககால்)	*-ol (alcohol)*
ஆல்ககால்	*alcohol*
ஆல்ககாற்பகுப்பு	*alcoholysis*
ஆல்கப்பூஞ்சை	*lichen*
ஆல்கவியல்	*algology*[1]
ஆல்கவியல்	*phycology*[2]
ஆல்கவியைகள்	*nostocales*
-ஆல்கவை	*-phyceae*
-ஆல்கன	*-phycota*
ஆல்காக்கள்[3]	*algae*
-ஆல்கிவை	*-phycidae*
-ஆல்கின	*-phycotina*
ஆல்க்கமூச்சிய-	*alkoxy-*
ஆல்க்கவீரீன்	*alkadiene*
ஆல்க்கீன்	*alkene*
ஆல்க்கேன்	*alkane*
ஆல்க்கைலேற்றம்	*alkylation*
ஆல்க்கைல்	*alkyl*
ஆல்க்கைல் ஈருப்பாக்கைடு	*alkyl dihalide*
ஆல்க்கைல் உப்பாக்கைடு	*alkyl halide*
ஆல்க்கைன்	*alkyne*
ஆல்டாச்சலிக	*glyoxylic*
ஆல்டாச்சலேட்டு	*glyoxylate*
ஆல்டாலூக்கி	*aldolase*
ஆல்டால்	*aldol*
ஆல்டால் ஒருக்கமாதல்	*aldol condensation*
ஆல்டிகைடு	*aldehyde*
ஆல்டிமீன்	*aldimine*
ஆல்டிரத் தாழ்	*aldrop bolt*
ஆல்டோ-	*aldo-*
ஆல்டோசு	*aldose*
ஆல்டோமூன்றோசு	*aldotriose*
ஆல்டோவாறோசு	*aldohexose*
ஆல்டோவியக்குநீர்	*aldosterone*
ஆல்பர்ட் ஐன்ஸ்டைன்	*Albert Einstein*
ஆல்பா	*alpha*
ஆல்பா கணையவணு	*alpha cell*
ஆல்பா சென்றாரசுகள்	*Alpha Centauri*
ஆல்பா திருகம்	*alpha helix*
ஆல்பா துகள்	*alpha particle*
ஆல்வாச்சின் பரிசோதனை	*Hallwachs' experiment*
ஆவணங்கோர்	*certiorari*
ஆவணத் தாக்கல்	*filing of documents*
ஆவணம்	*document*
ஆவர்த்தன	*periodic*
ஆவர்த்தன இயக்கம்	*periodic motion*
ஆவர்த்தன காலம்	*period (of revolution)*
ஆவர்த்தனம்	*periodicity*
ஆவி அடர்வு	*vapour density*
ஆவி அழுத்தக் குறைவு	*lowering of vapor pressure*
ஆவி அழுத்தம்	*vapor pressure*
ஆவிப்பனி	*fog*
ஆவிப்போக்கின் இழுப்புக் கோட்பாடு	*traspiration pull theory*
ஆவிப்போக்கு	*transpiration*
ஆவியாகு	*evaporate*
ஆவொப (ஆயிரத்தில் ஒரு பங்கு	*ppt (parts per thousand)*
ஆழமற்ற[4]	*shallow*
ஆழமான	*deep*
ஆழமைத் தசை	*profundus*
ஆழியன்	*trochophore*
ஆழுறக்கம்[5]	*deep sleep*
ஆழுறை	*deep seated*
ஆழ்கிணறு	*deep well*
ஆழ்கிணறு உள்ளேற்றல்	*deep well injection*
ஆழ்மயக்கம்	*coma*
ஆளில்லா	*unmanned*
ஆளில்லா நுண்ணாய்வி	*unmanned probe*
ஆளுள்ள	*manned*
ஆளுனர்	*governor*

[1] *aka* phycology

[2] *aka* algology

[3] பாசி - *moss*

[4] *superficial* - மேலோட்டமான

[5] *coma* - ஆழ்மயக்கம்

ஆள்சார்	*personal (related to people)*
ஆள்சார் தடங்கல்	*personal hindrance*
ஆள்தூக்கி	*elevator*
ஆற-	*hexa-*
ஆற-	*hexa-*
ஆறவேன்	*hexane*
ஆறுமம்	*sextet*
ஆறோசமினவூக்கி	*hexosaminidase*
ஆறோசமீன்	*hexosamine*
ஆறோசியக்கவூக்கி[1]	*hexokinase*
ஆறோசு	*hexose*
ஆறோசு ஒற்றைப்பாசுவேட்டு	*hexose monophosphate (HMP)*
ஆறோசு ஒற்றைப்பாசுவேட்டு வழித்தடம்	*HMP pathway*
ஆறோசு ஒற்றைப்பாசுவேட்டுத் தடமாற்றம்	*HMP shunt*
ஆற்றநிலை	*potential (physics)*
ஆற்றநிலை ஆற்றல்	*potential energy*
ஆற்றநிலையளவி	*potentiometer*
ஆற்றலாக்கி	*mitochondrion*
ஆற்றலாக்கிச் சூழ்வெளி	*peri-mitochondrial space*
ஆற்றலாக்கியணி	*microchondrial matrix*
ஆற்றலுமிழ்	*exergonic*
ஆற்றல்	*energy*
ஆற்றல் அழிவின்மை	*conservation of energy*
ஆற்றல் அழிவின்மை விதி	*law of conservation of energy*
ஆற்றல் கேடுறாக்காத்தல்	*preservation of energy*
ஆற்றல் கொள்விதி	*energy policy*
ஆற்றல் பாய்வு	*energy flow*
ஆற்றல் மட்டங்கள்	*energy levels*
ஆற்றல் வளங்கள்	*energy resources*
ஆற்றல்கொள்	*endergonic*
ஆற்றின் கழிமுகம்	*river delta*
ஆனந்த் சக்ரபர்த்தி	*Anand Chakrabarthy*
ஆன்றன் வான் லேவன்ஹூக்	*Anton von Leeuwenhoek*

இ

இ- (இடத்திருப்பு)	*L- (levorotatory)*
இ- (வெளியிட மாற்றியம்)	*S- (stereoisomerism)*
இ. கோலை	*e. coli*
இ-அமினோ அமிலம்	*L-amino acid*
இகவெயி (இசைக் கருவி எண்ணியல் இடைமுகம்)	*MIDI (Musical Instrument Digital Interface)*
இகீசோ (இழையாகிப்பேலிடம் கீம்பசையொட்டல் சோதனை)	*TPHA (Treponema Pallidum Haemagglutination Test)*
இக்கட்டு	*crisis*
இக்கால	*modern*
இக்காலமயமாக்கல்	*modernization*
-இங்கள்	*-inae*
இங்கிலாந்து	*England*
-இசம்	*-ism*
இசரிக்கியா	*escherichia*
இசரிக்கியா கோலை	*escherichia coli*
இசுக்கியம்	*ischium*
இசேயர் (இணையச் சேவையளிப்போர்)	*ISP (Internet Service Provider)*
இசைக் கருவி எண்ணியல் இடைமுகம் (இகவெயி)	*Musical Instrument Digital*

[1] ஆறோசு + இயக்க + ஊக்கி

	Interface (MIDI)
இசைவளை	*spline*
இசைவளைப் பொருத்தல்	*spline fitting*
இசைவு[1]	*harmony*
இட மாற்றியம்	*position isomerism*
இடக்கலப்பு	*sparse*
இடக்கலப்பு அணி	*sparse array*
இடக்கலப்புத் தளவணி	*sparse matrix*
இடக்கிளை (அனரி)	*C arm (RNA)*
இடக்குறிப்புத் தண்டு	*ranging rod*
இடக்கை அமைப்பு	*left-handed system*
இடங்குறித்தல்	*ranging (surveying)*
இடச்சு	*Dutch*
இடச்சுப் பிணைப்பு	*Dutch bond*
இடஞ்சுழி	*anticlockwise*
இடது நேர்த்தியாக்கு	*left justify*
இடத்திருப்பு	*levororatory*
இடநிலை	*position*
இடப்பக்க எல்லை	*left hand limit*
இடப்பெயர்ச்சி (எந்திரவியல்)	*displacement*
இடப்பெயர்ச்சி (மரபியல்)	*translocation*
இடப்பெயர்ச்சி (விலங்கியல்)	*locomotion*
இடப்பெயர்ச்சி வினை	*displacement reaction*
இடமாறிய	*ectopic*
இடமாற்றியம்	*tautomerism*
இடமாற்றூக்கி	*mutase*
இடர்	*hazard*
இடர்குறைத்தல்	*mitigation*
இடர்தரு கழிவு	*hazardous waste*
இடர்ப்பாடு	*difficulty*
இடவியமாற்றியமூக்கி	*topoisomerase*
இடவியல்	*topology*
இடிமான	*destructive*
இடிமானம்	*destruction*
இடுகை	*post (internet)*
இடுக்கி	*tongs*
இடுதுளை	*stoma (medicine)*
இடுதொகுதி	*batch*
இடுப்பக இடைத்திரை	*pelvic diaphragm*
இடுப்பக வளையம்	*pelvic girdle*
இடுப்பகம்	*pelvis*
இடுப்பு	*hip*
இடுப்புச் சிரை	*sciatic vein*
இடுப்புத் தமனி	*sciatic artery*
இடுப்பெலும்பு	*coxa*
இடுரானிக அமிலம்	*iduronic acid*
இடுனர்	*layer (brick or tile)*
இடேனியலின் மின்கலம்	*Daniel cell*
-இடை	*inter-*
இடை அடித்தோற்றிசு	*lacunate collenchyma*
இடை ஆக்கத்திசு	*intercalary meristem*
இடைக்கட்டம்	*interphase*
இடைக்கூழ்த்திசு	*mesenchyma*
இடைக்கோடு	*hyphen*
இடைக்கோளம்	*mesosphere*
இடைச்சவ்வற்ற	*aseptate*
இடைச்சவ்வு	*septum*
இடைச்சவ்வுள்ள	*septate*
இடைச்சிறுகுடல்	*jejunum*
இடைச்சிறுநீர	*mesonephric*
இடைச்சிறுநீரம்	*mesonephros*
இடைச்சுவர் சூலொட்டுமுறை[2]	*superficial placentation*
இடைத்திரை	*diaphragm*
இடைத்திரை பெய	*phrenic*
இடைத்தோல்	*mesoderm*
இடைநிரப்பல்	*interpolation*
இடைநிலை	*intermediate*
இடைநிலை ஓம்புனர்	*intermediate host*
இடைநிலை மரபுபெறல்	*intermediate inheritance*

[1] *consistency* - இயைபுமை

[2] *retaining wall* - தடுப்புச் சுவர்

இடைநிலைக் கல்வி	*intermediate education*
இடைநில்	*pause*
இடைநிறுத்து	*suspend*
இடைநேரம்	*interval*
இடைநோக்கு (நிலமளப்பு)	*intermediate sight (surveying)*
இடைப்படலம்	*mesentery*
இடைப்படு	*interstitial*
இடைப்பட்டை	*interband*
இடைப்பாலினம்	*intersex*
இடைப்பிரி	*septicidal*
இடைப்பின்னிய	*interlaced*
இடைப்பின்னு	*interlace*
இடைப்பூட்டு	*interlock*
இடைப்பொருள் (வேதி வினையில்)	*intermediate (in a chemical reaction)*
இடைமஞ்சரி	*intercalary inflorescence*
இடைமதிப்புத் தேற்றம்	*mean value theorem*
இடைமறை	*eclipsed*
இடைமறைப்பு	*eclipse*
இடைமனிதர்	*middleman*
இடைமாறு	*interchange*
இடைமாற்றக் குழல்	*exchange vessel*
இடைமாற்றச்சீட்டு	*bill of exchange*
இடைமாற்று	*exchange*
இடைமாற்று	*swap*
இடைமுகக் கோணம்	*interfacial angle*
இடைமுகம்	*interface*
இடைமுகவணு	*interstitial cell*[1]
இடைமுகவணு	*Leydig cell*[2]
இடைமுகவணு தூண்டுநீர்	*interstitial cells stimulating hormone*
இடைமுளையம்	*mesoblast*
இடைமூடுறை	*tunica media*
இடைமூளை	*diencephalon*
இடைய-	*meso-*
இடைய- (வேதியியல்)	*meta- (chemistry)*
இடைய வழிநடத்தி	*meta directing (chemistry)*
இடையத் தசை	*pars intermedia*
இடையன்	*shepherd*
இடையாச்சாலிக அமிலம்	*mesoxalic acid*
இடையிடம்	*mediastinum*
இடையிட்ட கோடு	*dashed line*
இடையிணைப்பு	*interconnection*
இடையொட்டு	*infix*
இடைவளரி	*diaphysis*
இடைவாழ்தாவரம்	*mesophyte*
இடைவிட்ட	*intermittent*
இடைவினை	*interaction*
இடைவினை பல்லூடகம்	*interactive multimedia*
இடைவெளி	*blank*
இடைவெளி (தட்டச்சு)	*space (typing)*
இடைவெளியன்[3]	*spacer*
இணக்கமான	*conformable*
இணக்கி	*modem*
இணக்கிறக்கி	*demodulator*
இணக்கேற்றக் காரணி	*modulation factor*
இணக்கேற்றச் சுட்டெண்	*modulation index*
இணக்கேற்றம்	*modulation*
இணக்கேற்றி	*modulator*
இணங்க-	*ortho-*
இணங்க எதிர வழிநடத்தி	*ortho para directing*
இணங்க நீரியம்	*ortho-hydrogen*
இணங்குவித்தல்	*suasion*
இணு	*bit (computer)*
இணுப்படம்	*bitmap*
இணை	*pair*
இணை-	*syn-*
இணை மின்சுற்று	*parallel circuit*
இணைகட்ட	*in phase*
இணைகரம்	*parallelogram*

[1] *aka* Leydig cell

[2] *aka* interstitial cell

[3] இடையன் - *shepherd*

இணைக்கட்டல்[1]	*coupling*
இணைக்கட்டல் மாறிலி	*coupling constant*
இணைக்கட்டி	*coupler*
இணைக்கட்டு	*couple v*
இணைக்கட்டுநீக்கி	*uncoupler*
இணைக்குழி	*complementary pit*
இணைக்குழிப்பை உயிரணு	*parafollicular cell*
இணைத்தைபனையம்	*paratyphoid*
இணைத்தைராயிடு	*parathyroid*
இணைத்தைராயிடு இயக்குநீர்	*parathormone*[2]
இணைத்தைராயிடு இயக்குநீர்	*parathyroid hormone*[3]
இணைபடமாக்கல்	*mapping (mathematics)*
இணைபடம்[4]	*map (mathematics)*
இணைப் பொருளாதாரம்	*parallel economy*
இணைப்ப	*connective*
இணைப்பக்குழலம்	*desmotubule*
இணைப்பத் திசு	*connective tissue*
இணைப்பி	*connector*
இணைப்பு	*connection*
இணைப்பூஞ்சின	*zygomycotina*
இணைப்பெருக்கணு	*zygote*
இணைம	*pairwise*
இணைம இறகன	*paripinnate*
இணைம நேரமைத்தல்	*pairwise alignment*
இணைமமுறா எலட்டிரான்	*unpaired electron*
இணைமமுற்ற எலட்டிரான்	*paired electron*
இணைமம்[5]	*parity*
இணைமம் சரிகாணல்	*parity check*
இணைமலா இறகன	*imparipinnate*
இணைமவிணு	*parity bit*
இணைமவித்து	*zygospore*
இணைமவிழை நிலை	*zygotene stage*
இணைய ஆய்வுலாவர்	*Internet Explorer*
இணைய வங்கியம்	*internet banking*
இணைய விதிமுறை (இவி)	*internet protocol (IP)*
இணைய விளம்பரம்	*internet advertising*
இணையச் சேவையர்	*web server*
இணையச் சேவையளிப்போர் (இசேயர்)	*Internet Service Provider (ISP)*
இணையத் தளம்	*internet site*[6]
இணையத் தளம்	*web site*[7]
இணையம்[8]	*internet*
இணையவழி	*online*
இணையவழி மனித மெண்டலிய மரபுபெறல் (இம்மெம்)	*online Mendelian Inheritance in Man (OMIN)*
இணையவழி வியாபாரம்	*online trading*
இணையவழிக் கல்வி	*online education*
இணையவழிச் சேவைகள்	*online services*
இணையான[9]	*parallel*
இணையான அலசல்	*concurrent processing*[10]
இணையான அலசல்	*parallel processing*[11]
இணையான கோடுகள்	*parallel lines*
இணையான தசை	*parallel muscle*
இணையான நரம்பமைப்பு	*parallel venation*

---

[1] சந்தி - *junction*

[2] *aka parathyroid hormone*

[3] *aka parathormone*

[4] *graph* - வரைபடம்

[5] *internet* - இணையம்; *conjugation* - இணைவம்

[6] *aka web site*

[7] *aka internet site*

[8] *parity* - இணைமம்; *conjugation* - இணைவம்

[9] இணை - *pair*

[10] *aka parallel processing*

[11] *aka concurrent processing*

இணையான வேதிவினைகள்	*parallel reactions*
இணைவ	*conjugate*
இணைவ அச்சு	*conjugate axis*
இணைவ அமிலம்	*conjugate acid*
இணைவக்குழல்	*conjugation tube*
இணைவடிவச்சீரான	*zygomorphic*
இணைவடிவச்சீர்	*zygomorphy*
இணைவம்[1]	*conjugation*
இணைவு	*conjugation (in bacterial and fungal reproduction)*
இண்டியம்	*indium*
இண்டோல்	*indole*
இதய மாற்றுநடவு	*heart transplant*
இதய முணுமுணுப்பு	*heart murmur*
இதய முனைவு சிகிச்சைப் பிரிவு	*intensive coronary care unit*
இதய மேலறை	*atrium[2] (heart)*
இதய மேலறை	*auricle[3] (heart)*
இதய விரிசல்	*heart shake*
இதயக் கீழறை	*ventricle (heart)*
இதயக் குருதிகட்டித்தல்	*coronary thrombosis*
இதயக் குருதிக்குழல்	*coronary blood vessel*
இதயக்கீழறை முன்குறுங்கல்	*premature ventricular contraction*
இதயச் சுழற்சி	*cardiac cycle*
இதயஞ்சூழ் நார்ச் சவ்வு	*fibrous pericardium*
இதயஞ்சூழ் நீர்ச்சவ்வு	*serous pericardium*
இதயஞ்சூழ் பாய்மம்	*pericardial fluid*
இதயஞ்சூழ்ச் சவ்வு	*pericardium*
இதயத் தசை	*cardiac muscle*
இதயத் தசையிறப்பு	*myocardial infarction*
இதயத் தடுப்பு	*heart block*
இதயத் தமனி	*coronary artery*
இதயத் திசு	*cardiac tissue*
இதயத்தசைச்சுவரழற்சி	*myocarditis*
இதயத்தசைச்சுவர்	*myocardium*
இதயநுரையீரல் மீட்டெழுப்பல்	*cardiopulmonary resuscitation*
இதயப் புறவழி அறுவைசிகிச்சை	*coronary bypass surgery*
இதயப்பக்க இரைப்பை	*cardiac stomach*
இதயம்	*heart*
இதயம் நின்றுவிடல்	*cardiac arrest*
இதயவரைவு	*cardiography*
இதயவுள்ளுறை	*endocardium*
இதயவுள்ளுறையழற்சி	*endocarditis*
இதயவெளியுறை	*epicardium*
இதழடுக்கம்[4]	*aestivation*
இதழனைய மலருறை	*petaloid perianth*
இதழிணைந்த	*gamopetalous*
இதழிணைந்தன	*gamopetalae*
இதழிணையா	*ploysepalous*
இதழொட்டிய[5]	*epipetalous*
இதழ்[6]	*petal*
இதுவே நிரூபிக்க வேண்டியது (இநிவே)	*quod erat demonstrandum (QED)*
இத்திரியம்	*yttrium*
இத்தேபியம்	*ytterbium*
இநாது (இந்திய நாட்டுத் துணைக்கோள் அமைப்பு)	*INSAT (Indian National Satellite System)*
இநிகு (இந்திய நிதியமைப்புக் குறி)	*IFSC (Indian Financial System Code)*
இநிடியீ[7]	*NADH*

[1] *parity* - இணைமம்; *internet* - இணையம்

[2] *aka* auricle

[3] *aka* atrium

[4] *phyllotaxy* - இலையடுக்கம்

[5] *epiphyllous* - இலையொட்டிய

[6] *lily* - அல்லி

[7] *NAD+* - ஏநிடியீ

இநிவே (இதுவே நிரூபிக்க வேண்டியது)	*QED (quod erat demonstrandum)*
இநீபி (இருநீர்மூச்சியபினைலலனின்)	*DOPA (dihydroxyphenylalanine)*
இந்திய	*Indian*
இந்திய அரசாங்கம்	*Government of India*
இந்திய ஆண் ஆதி (உணவூட்டம்)	*Indian Reference Man*
இந்திய ஆயுட் காப்பீட்டுக் கூட்டகம்	*Life Insurance Corporation of India*
இந்திய இருப்புவைப்பு வங்கி (இவிவ)	*Reserve Bank of India (RBI)*
இந்திய ஈட்டாவண மாற்றகங்கள் வாரியம் (ஈமா)	*Securities and Exchange Board of India (SEBI)*
இந்திய உணவுக் கூட்டகம்	*Food Corporation of India*
இந்திய நாட்டுத் துணைக்கோள் அமைப்பு (இநாது)	*Indian National Satellite System (INSAT)*
இந்திய நிதியமைப்புக் குறி (இநிகு)	*Indian Financial System Code (IFSC)*
இந்திய மக்கள் கட்சி (இமக)	*Bharatiya Janata Party (BJP)*
இந்திய மருத்துவ ஆய்வு மன்றம்	*Indian Council of Medical Research*
இந்திய வணிக மற்றும் தொழிலகக் கழகங்களின் கூட்டமைப்பு	*Federation of Indian Chamber of Commerce and Industry*
இந்திய வெளியாய்வு ஒருங்கமைப்பு (இவெவொ)	*Inidan Space Research Organization (ISRO)*
இந்திய வேளாண்மை ஆய்வு மன்றம்	*Indian Council of Agricultural Research*
இந்தியச் சாளரவழிப் பங்கு மாற்றகம் (சாமா)	*Over the Counter Exchange of India (OTCEI)*
இந்தியச் செந்தரப் பயிலகம்	*Indian Standards Institute*
இந்தியத் தாவரவியல் கணிப்பு	*Botanical Survey of India*
இந்தியத் தேசியப் பேராயம்	*Indian national congress*
இந்தியத் தேனீ	*Apis indica*
இந்தியத் தொலையுணரிக்கோள்	*Indian Remote Sensing Satellite*
இந்தியத் தொழிலக வளராக்க வங்கி	*Industrial Development Bank of India*
இந்தியத் தொழிலகக் கடன் மற்றும் முதலீட்டுக் கூட்டகம்	*Industrial Credit and Investment Corporation of India*
இந்தியப் பெண் ஆதி (உணவூட்டம்)	*Indian Reference Woman*
இந்தியாவின் எஃகு அதிகாரம்	*Steel Authority of India, The (SAIL)*
இந்தூர்	*Indore*
இமக (இந்திய மக்கள் கட்சி)	*BJP (Bharatiya Janata Party)*
இமிடசோலிய	*imidazolyl*
இமிடசோல்	*imidazole*
இமீன்	*imine*
இமைக்குழைமம்	*blepharoplast*

இமைடு	*imide*
இமைப்புண்	*trachoma*
இம்மெம் (இணையவழி மனித மெண்டலிய மரபுபெறல்)	*OMIN (online Mendelian Inheritance in Man)*
இம்மொலி	*humming*
இயக்க	*dynamic*
இயக்க அகையெண்கள்	*degrees of freedom*
இயக்க ஆற்றல்	*kinetic energy*
இயக்க ஒதுக்கீடு	*dynamic allocation*
இயக்கக்குழைமம்	*kinetoplast*
இயக்கச் சமனமாக்கல்	*dynamic balancing*
இயக்கச் சமன்பாடு	*equation of motion*
இயக்கடக்கு	*shutdown*
இயக்கமூட்டு (கணினியியல்)	*startup (computer)*
இயக்கம்	*movement*
இயக்கவித்து	*zoospore*
இயக்கவியல்	*dynamics*
இயக்கவூக்கி	*kinase*
இயக்கன்	*kinetin*
இயக்குநீர்	*hormone*
இயக்குநீர் புரதம்	*hormonal protein*
இயக்குநீர்ச் சிகிச்சை	*hormonal treatment*
இயக்குவரை[1]	*directrix*
இயக்குனரவை	*board of directors*
இயக்குனர்	*director*
இயங்காவித்து	*akinete*
இயங்குமின்	*electrodynamic*
இயங்குமுறை	*mechanism*
இயங்குமை	*motility*
இயங்குவரை[2]	*locus (math)*
-இயம்	*-ium*
இயலண்ணீரலின்	*noradrenalin*[3]
இயலண்ணீரலின்	*norepinephrine*[4]
இயலாட்சியம்	*physiocracy*
இயலாமை	*inability*
இயலாமை	*incapacity*
இயலுலர் வாழிடம்	*physically dry habitat*
இயலுறு	*feasible*
இயலுறு மறுவழிகள்	*feasible alternatives*
இயலுறுமை	*feasibility*
இயலுறுமை ஆய்வறிதல்	*feasibility study*
இயலுறை	*integument*
இயலுறை அமைப்பு	*integumentary system*
இயலெண்கள்	*natural numbers*
இயல்-	*nor-*
இயல் நிழலுரு	*real image*
இயல் வளிமம்	*real gas*
இயல்பற்ற	*abnormal*
இயல்பாக்கல்	*normalization*
இயல்பாக்கிய தாவரச்செழுமை வேறுபாட்டுச் சுட்டெண்	*normalized difference vegetation index*
இயல்பான	*normal*
இயல்பி	*vulgaris*
இயல்பிட	*in situ*
இயல்பின்மை	*abnormality*
இயல்புநீக்கம்	*denaturation*
இயல்புநீக்கு	*denature*
இயல்புப் பரவல்	*normal distribution*
இயல்புமீறிய	*surrealistic*
இயல்புரை	*plain text*
இயல்வேதி	*physicochemical*
இயற் கேட்பொலி	*realAudio*
இயற் பண்புகள்	*physical properties*
இயற்கட	*transcend*
இயற்கணிதம்	*algebra*
இயற்கூட்டுத்தொகை	*algebraic sum*

[1] *locus* - இயங்குவரை

[2] *directrix* - இயக்குவரை

[3] *aka* *norepinephrine*

[4] *aka* *noradrenalin*

இயற்கை அழிவுறாக்காத்தல்	*The Nature Conservancy*
இயற்கை அறிவியல்கள்[1]	*natural sciences*
இயற்கை வளக் காப்பு மன்றம்	*Natural Resources Defense Council*
இயற்கை வளங்கள்	*natural resources*
இயற்கைக்கான உலகளாவிய நிதியம்	*Worldwide Fund for Nature*
இயற்கைத் தேர்வு	*natural selection*
இயற்கொல்லி உயிரணுக்கள்	*natural killer cells*
இயற்சூழலில்	*in vivo*
இயற்பிய வேதியியல்	*physical chemistry*
இயற்பியர்	*physicist*
இயற்பியல்	*physics*
இயற்பிய அறிவியல்கள்[2]	*physical sciences*
இயன்மை	*ability*
இயைபற்ற	*inconsistent*
இயைபாக	*consistently*
இயைபான	*consistent*
இயைபின்மை	*inconsistency*
இயைபுமை[3]	*consistency*
இயோசின்	*eosin*
இயோசின்விரும்பி	*eosinophil*
இரட்டித்தல்	*replication*
இரட்டித்தல் குமிழி	*replication bubble*
இரட்டித்தல் பிளவு	*replication fork*
இரட்டிப்பி	*replicon*
இரட்டிப்பு நேரம்	*doubling time*
இரட்டை (இயற்பியல்)	*couple n*
இரட்டை (உயிரியல், வேதியியல்)	*dyad*
இரட்டை (நிறமாலையியல்)	*doublet*
இரட்டை அடர்வு	*double density*
இரட்டை இணைமம்	*even parity*
இரட்டை ஒடுங்கு மேல்நிற்றல்	*duplicate recessive epistatis*
இரட்டை ஓங்கு மேல்நிற்றல்	*duplicate dominant epistasis*
இரட்டை நீள்துளைக் கண்டு	*two slot winding*
இரட்டை மூலக்கூறு நீக்க வினை	*bimolecular elimination reaction*
இரட்டை மேற்கோள்	*double quotes*
இரட்டை வரியிடை	*double spacing*
இரட்டைக் கரிமமிலம்	*dicarboxylic acid*
இரட்டைக் கருவுறுதல்	*double fertilization*
இரட்டைக் காட்சி	*dual view*
இரட்டைக் கிடையிழை	*double strand*
இரட்டைக் குடிமகர்மை	*dual citizenship*
இரட்டைக்கருவின	*binucleate*
இரட்டைக்கலப்பினம்	*dihybrid*
இரட்டைக்கலப்பு விகிதம்	*dihybrid ratio*
இரட்டைச் சிதைவுறுதல்	*double decomposition*
இரட்டைச் சொடுக்கு	*double click*
இரட்டைத் திருகம்	*double helix*
இரட்டைத் துல்லியம்	*double precision*
இரட்டைப் படலக் கண்டு	*double layer winding*
இரட்டைப் பிணைப்பு	*double bond*
இரட்டைப்பதிகை	*double entry*
இரட்டைப்பிணைப்பூக்கி	*lyase*
இரட்டைமடலுடைய	*bilobed*
இரட்டைமணியம்	*diplococcus*
இரட்டைமரபெண் பெ	*diploidy*
இரட்டைமரபெண் பெ. உ	*diploid*
இரட்டைமூலக்கூறு அணுக்கருவிருப்பப் பதிலீட்டு வினை	*bimolecular nucleophilic*

[1] *physical sciences* - இயற்பிய அறிவியல்கள்

[2] *natural sciences* - இயற்கை அறிவியல்கள்

[3] *harmony* - இசைவு

	substitution reaction
இரட்டையயனி	*zwitterion*
இரட்டையிறக	*bipinnate*
இரட்டையிறகன	*diptera*
இரண்டாமை	*secondary*
இரண்டாமை உப்பாக்கைடு	*secondary halide*
இரண்டாமை ஐந்தவேன்	*secondary pentane*
இரண்டாமை நினைவகம்	*secondary memory*
இரண்டாமை நுகர்வோர்	*secondary consumer*
இரண்டாமை மின்கலம்	*secondary electric cell*
இரண்டாமை வேர்	*secondary root*
இரண்டாமைக் கட்டமைப்பு	*secondary structure*
இரண்டாமைக் கரிமம்	*secondary carbon*
இரண்டாமைக் கல்வி[1]	*secondary education*
இரண்டாமைக் குழிப்பை	*secondary follicle*
இரண்டாமைச் சிறுகுழல்	*secondary bronchus*
இரண்டாமைச் செயற்பாடு	*secondary function*
இரண்டாமைச் சேமகம்	*secondary storage*
இரண்டாமைப் பாலினப் பண்பு	*secondary sexual character*
இரண்டாம் இகோவ	*EcoRII*
இரண்டாம் இடைக் கட்டம்	*metaphase II*
இரண்டாம் இடைவெளிக் கட்டம்	*gap-2 phase*
இரண்டாம் இறுதிக் கட்டம்	*telophase II*
இரண்டாம் கூட்டுமம் (கூ2)	*complex II*
இரண்டாம் தொடக்கக் கட்டம்	*prophase II*
இரண்டாம் தொடுவிகித நிலை (இ தொவி நிலை)	*tan B position*
இரண்டாம் நகர்வுக் கட்டம்	*anaphase II*
இரண்டாம் புறவூதா	*UVB*
இரண்டாம் முறைமை	*second order*
இரண்டாம் முறைமை வினை	*second order reaction*
இரண்டாம் வகை நீரிழிவு	*non-insulin dependent diabetes mellitus*[2] *(NIDDM)*
இரண்டாம் வகை நீரிழிவு	*type II diabetes*[3]
இரண்டாம்வகைக் கல்லீரலழற்சி	*Hepatitis B*
இரண்டாம்வகைக் கல்லீரலழற்சி வைரசு (இகவை)	*Hepatitis B Virus*
இரண்டின் நிரப்பி	*two's complement*
இரதர்பர்டியம்	*rutherfordium*
இரத்தப் கொள்ளைநோய்	*septicemic plague*
இராக்குருடு	*nyctalopia*
இராணிக்கட்டு	*ranikhet*
இராத்திகேயின் பை	*Rathke's pouch*
இராத்தியம்	*rothia*
இராமனின் விளைவு	*Raman effect*
இராம்சியிராலியின் முறை	*Ramsay - Raleigh method*
இரான்சம் கல்	*ransom stone*
இரிசாச்சின்	*resochin*
இரிசின்	*ricin*
இரிடியம்	*iridium*
இரிபா (இரிபுலோசு-1,5-இருபாசுவேட்டு)	*RuBP (Ribulose-1,5-bisphosphate)*
இரிபுலோசு	*ribulose*

[1] *intermediate education* - இடைநிலைக் கல்வி

[2] *aka type II diabetes*

[3] *aka non-insulin dependent diabetes*

இரிபுலோசு-1,5-இருபாசுவேட்டு (இரிபா)	*Ribulose-1,5-bisphosphate (RuBP)*
இரீசு வகை	*rhesus type*
இரீமர்தீமனின் வினை	*Reimer-Tiemann reaction*
இரீனியம்	*rhenium*
இரு-	*di-*
இரு விதையிலை	*dicot*
இருகண் பார்வை	*binocular vision*
இருகண்ணோக்கி[1]	*binocular*
இருகந்தகால்	*dithioperoxol*
இருகந்தகைடு	*disulfide*
இருகரிமமில-	*dicarboxyl-*
இருகரியமிலேட்டு	*bicarbonate*
இருகற்றை மகரந்தத்தாள்கள்	*didelphous stamens*
இருகாது	*binaural*
இருகாவரிசை	*deque*
இருகிளிசரைடு	*diglyceride*
இருகீற்றோபினைலலனின்	*dopaquinone*
இருகுமிழ் தடுக்கிதழ்	*bicuspid valve*[2]
இருகுமிழ் தடுக்கிதழ்	*mitral valve*[3]
இருகுரோமேட்டு	*dichromate*
இருகுழிந்த	*biconcave*
இருகுளோரோநீர்மூச்சியன்	*dichlorohydrin*
இருகுளோரோவிருபினைல்முக்குளோரோயீத்தேன் (இவிமு)	*Dichlorodiphenyltrichloroethane (DDT)*
இருகூரன்	*amphioxus*
இருகோளம்	*dumbell*
இருக்கும் கோப்பைத் திற	*open existing file*
இருசமபக்க முக்கோணம்	*isoceles triangle*
இருசமப் பிரிவு	*amitosis*
இருசமவெட்டி	*bisector*
இருசமவெட்டு	*bisect*
-இருசயனலி	*-dinitrile*
இருசீருமையுணவு முட்டை	*telolecithal egg*
இருசுழலி	*bicyclic*
இருசுழல் சேர்மம்	*bicyclic compound*
இருசுழல்வெரீன்	*dicyclomine*[4]
இருசுழல்வெரீன்	*dicycloverine*[5]
இருசூலிலை	*bicarpellary*
இருசூலிலையன	*bicarpellatae*
இருசொற்றுகள்	*bigram*
இருட்கள நுண்ணோக்கி	*dark field microscope*
இருட்பட்டை	*dark band*
இருதலை அம்புக்குறி	*double headed arrow*
இருதலைத் தசை	*biceps*
இருதிறன்	*didynamous*
இருநாற்கூம்ப	*bipyramidal*
இருநாற்கூம்பு	*bipyramid*
இருநிபந்தனை	*bi-conditional*
இருநிலைப்பு	*bistable*
இருநிறம	*dichroic*
இருநிறமை	*dichroism*
இருநீர்மூச்சிய	*dihydric*
இருநீர்மூச்சிய அசிற்றோன்	*dihydroxyacetone*
இருநீர்மூச்சியபினைலலனின் (இநீபி)	*dihydroxyphenylalanine (DOPA)*
இருநீர்மூச்சியமேற்றல்	*dihydroxylation*
இருநெடுக்கை	*double column*
இருநேர்வுமாறி	*bivariate*
இருபக்க	*bilateral*
இருபக்கச் சூல்	*amphitropous ovule*
இருபடலம்	*bilayer*
இருபடி	*quadratic*
இருபடிப் பல்லுறுப்புக்கோவை	*quadratic polynomial*
இருபதவேன்	*icosane*

[1] இரு கண் + நோக்கி

[2] *aka* mitral valve

[3] *aka* bicuspid valve

[4] *aka* dicycloverine

[5] *aka* dicyclomine

இருபதுமடியாயிரம்	*novemdecillion (short scale)*
இருபதைந்தவீனாயிக அமிலம்	*eicosapentaenoic acid*
இருபத்திரண்டவேன்	*docosane*
இருபத்திரண்டாறவீனாயிக அமிலம்	*docosahexaenoic acid*
இருபத்துநான்கவேன்	*tetracosane*
இருபத்துமூன்றவேன்	*tricosane*
இருபத்தொருமடியாயிரம்	*vigintillion (short scale)*
இருபத்தொன்றவேன்	*henicosane*
இருபயன்	*dualpurpose*
இருபரிமாண	*two dimensional*
இருபரிமாண அணி	*tow dimensional array*
இருபனையிக முட்டைக்கொழு	*dipalmitoyl lecithin*
இருபாலின்[1]	*bisexual*
இருபாலுயிரி	*hermaphrodite*
இருபாலுயிரிசம்	*hermaphrodism*[2]
இருபாலுயிரிசம்	*hermaphroditism*[3]
இருபிரி	*bifurcate*
இருபிரி படிக்கட்டு	*bifurcated stair*
இருபிரிவன்	*dichasium*
இருபிரிவாக்கும்	*dichotomous*
இருபிரிவுப்பாட்டீரியம்	*bifidobacterium*
இருபினைல்	*diphenyl*
இருபினைல் கரிமனால்	*benzhydrol*
இருபுறச் சார்பு	*bijective function*
இருப்பகக் காப்பாளர்	*warehouse keeper*
இருப்பகம்	*warehouse*
இருப்பளவு	*inventory level*
இருப்பாய்வு	*trial balance*
இருப்பித்தல்[4]	*fixation*
இருப்பு	*stock (inventory)*
இருப்பு மீட்சுழல் விகிதம்	*stock turnover ratio*
இருப்புக் கட்டுப்பாடு	*inventory control*
இருப்புத் தாள்	*balance sheet*
இருப்புமை	*existence*
இருப்புவைப்பு[5]	*reserve n*
இருப்புவைப்பு மூலதனம்	*reserve capital*
இருப்பெடுப்பு	*inventory*
இரும-	*bi-*
இரும-	*bis-*
இரும இலக்கம்	*binary digit*
இரும உடன்கால தகவற்றொடர்பு (இவுத)	*BSC (Binary synchronous Communication)*
இருமக் கணக்கீடுகள்	*binary arithmetic*
இருமக் கரைசல்	*binary solution*
இருமக் கூட்டல்	*binary addition*
இருமச் செயலம்	*binary operation*
இருமச் செயலி	*binary operator*
இருமடங்காதல்	*duplication*
இருமடல் மகரந்தத்தாள்	*dithecous stamen*
இருமடியாயிரத்தில் ஒரு பங்கு (இவொப)	*part per million (ppm)*
இருமடியாயிரம்	*million*
இருமத் தேடல்	*binary search*
இருமப் பிளவுறுதல்	*binary fission*
இருமம் (கணிதம்)	*binary*
இருமம் (பன்மமறிவியல்)	*dimer*
இருமிய நீரியக்கரிமம்	*deutero hydrocarbon*
இருமியம்	*deuterium*
இருமிர	*amphoteric*
இருமின்வாய்[6]	*diode*
இருமுளையப்பல்	*diphyodont*
இருமுறை எண்ணுதல்	*double counting*
இருமுனை	*dipole*
இருமுனைக் கசையிழை	*amphitrichous*

[1] *heterosexual* - வேற்றுப்பாலின

[2] *aka hermaphroditism*

[3] *aka hermaphrodism*

[4] *imbedding* - பதித்தல்

[5] *stock* - இருப்பு

[6] *anode* - எதிர்மவாய்; *cathod* - நேர்மவாய்

இருமுனைத் திருப்புதிறன்	*dipole moment*
இருமை	*duality*
இரும்பக்காந்தம்	*ferromagnetism*
இரும்பசயனைடு	*ferrocyanide*
இரும்பனையகாந்தம்	*ferrimangetism*
இரும்பிக	*ferric*
இரும்பிக இரும்பசயனைடு	*ferric ferrocyanide*
இரும்பிச	*ferrous*
இரும்பு	*iron*
இரும்பு மூச்சியைடு	*iron oxide*
இரும்பு(II)	*iron(II)*
இரும்புக்கடத்தி	*siderophilin*
இரும்புக்குரோம்	*ferrochrome*
இரும்புமாற்றி	*transferrin*
இரும்புமூச்சிய இறக்க வினையாகி	*ferredoxin reducing substrate*
இரும்புமூச்சியப்புரதம்	*ferredoxin*
இருவடிவ	*dimorphic*
இருவடிவுமை	*dimorphism*
இருவழி கிளைத்தல்	*two way branching*
இருவழி நிலமம்	*duplex mode*
இருவழிக் குறுக்கு இனவளர்ப்பு	*reciprocal cross breeding*
இருவழிச்சொல்	*palindrome*
இருவழிமாற்றம்	*amphibolism*
இருவிதையிலையின	*dicotyledonae*
இருவெட்டிகள்	*diatoms*
இருவெட்டியால்கவை	*Bacillariophyceae*
இருவோடன்	*bivalve*
இருவோடன்கள்	*bivalvia*[1]
இருவோடன்கள்	*lamellibranchia*[2]
இருவோடன்கள்	*pelecypoda*[3]
இருள்வினை	*dark reaction*
இரெனால்டின் எண்	*Reynold's number*
இரேடான்	*radon*
இரேடியம்	*radium*
இரைக்கடு மெய்சலின் எண்	*Reichert-Meissl number*
இரைபிடால்	*ribitol*
இரைபோசு	*ribose*
இரைப்பை	*stomach*
இரைப்பை நீர்	*gastric juice*
இரைப்பைக்குடலழற்சி	*gastroenteritis*
இரைப்பைக்குடலியல்	*gastroenterology*
இரைப்பைக்குடற்சுவடு	*gastrointestinal tract*
இரைப்பைச் சுரப்பி	*gastric gland*
இரைப்பைநீரியக்கி	*gastrin*
இரைப்பைநோக்கல்	*gastroscopy*
இரைப்பைப்புண்	*gastric ulcer*
இரைப்பைமணியம்	*ruminococcus*
இரைப்பையழற்சி	*gastritis*
இரையூக்கி	*pepsin*
இரையூக்கியாக்கி	*pepsinogen*
இரைவானம்[4]	*eaves*
இரோலின் தேற்றம்	*Rolle's theorem*
இரௌல்ட்டின் விதி	*Roult's law*
இலகிராஞ்சியின் வாய்ப்பாடு	*Lagrange's formula*
இலக்கலாஞ்சியின் மின்கலம்	*Leclanche cell*
இலக்கு	*target*
இலக்கு நிரல்	*object program*
இலக்குழல்	*digitron*
இலசுமனிய வடிவம்	*leishmanial form*
இலசுமனியநோய்	*leishmaniasis*
இலசுமனியம்	*leishmania*
இலடரர் மனாசியின் வினை	*Lederer-Manasse reaction*
இலதாக்கு	*switch off*[5]
இலதாக்கு	*unset*[6]
இலது (மாற்றி)	*off (switch)*
இலந்தனம்	*lanthanum*

[1] *aka* pelecypoda

[2] *aka* bivalvia

[3] *aka* lamellibranchia

[4] மழைநீரைக் கீழே இரைப்பது

[5] *aka* unset

[6] *aka* switch off

இலந்தனவன்ன	*lanthanide*
இலமார்க்கிசம்	*lamarckism*
இலவச மென்பொருள்	*freeware*
இலவாவின் சோதனை	*Laue experiment*
இலாப்பிற்றலின் விதி	*l'hopital rule*
இலாமியின் தேற்றம்	*Lami's theorem*
இலாரன்சியம்	*lawrencium*
இலாரன்சின் விசை	*Lorentz force*
இலாரிக அமிலம்	*lauric acid*
இலாலிகோ	*loligo*
இலிட்டர்	*liter*
இலித்தராயிடு தாள்	*Leatheroid paper*
இலித்தரியங்கள்	*listeria*
இலித்தியம்	*lithium*
இலினசு செயற்பாடமைப்பு	*Linux operating system*
இலீமர்	*lemur*
இலெகார்ன்	*Leghorn*
இலெனின்கிராடு	*Leningrad*
இலென்சின் விதி	*Lenz's law*
இலை	*leaf*
இலைக்காம்பு[1]	*petiole*
இலைக்குயினோன்	*phylloquinone*
இலைக்குறுக்க நோய்[2]	*little leaf disease*
இலைக்கொக்கிகள்	*leaf hooks*
இலைக்கோசு[3]	*cabbage*
இலைச்சுருள் நோய்	*leaf-roll disease*
இலைத்தளம்	*phylloplane*[4]
இலைத்தளம்	*phyllosphere*[5]
இலைத்துளை	*stoma (botany)*
இலைப்பற்றிழை[6]	*leaf tendrils*
இலைமநோய்	*lyme disease*
இலைமனின் தொடர்	*Lyman series*
இலைமுட்கள்	*leaf spines*
இலைய	*foliose*
இலையங்கள்	*folia*
இலையடி	*leaf base*
இலையடிச்செதிலற்றவை	*estipulate*[7]
இலையடிச்செதிலற்றவை	*exstipulate*[8]
இலையடிச்செதிலுள்ளவை	*stipulate (botany)*
இலையடிச்செதில்	*stipule*
இலையடுக்க	*foliated*
இலையடுக்கம்[9]	*phyllotaxy*
இலையம்	*folium*
இலையிடைத்திசு	*mesophyll*
இலையுதிரி	*deciduous*
இலையுதிர் வனம்	*deciduous forest*
இலையொட்டிய[10]	*epiphyllous*
இல்லல்லது[11]	*NOR (computer)*
இல்லாமை	*nonexistence*
இல்லும்மை[12]	*NAND*
இல்லை *(computer)*	*NOT (computer)*
இல்லை வாயில்	*NOT gate*
இவசை	*pan (movement)*
இவசைதல்	*panning*
இவி (இணைய விதிமுறை)	*IP (internet protocol)*
இவிமு (இருகுளோரோவிருபினைல்முக்குளோரோயீத்தேன்)	*DDT (dichlorodiphenyltrichloroethane)*
இவிவ (இந்திய இருப்புவைப்பு வங்கி)	*RBI (Reserve Bank of India)*
இவுத (இரும உடன்கால தகவற்றொடர்பு)	*Binary synchronous Communication (BSC)*
இவெவொ (இந்திய வெளியாய்வு ஒருங்கமைப்பு	*ISRO (Indian Space Research Organization)*

[1] *phyllode* - காம்பிலை
[2] *leaflet* - சிற்றிலை
[3] *cauliflower* - பூக்கோசு
[4] *aka* phillosphere
[5] *aka* philloplacne
[6] *epiphyllous* - இலையொட்டிய
[7] *aka* exstipulate
[8] *aka* estipulate
[9] *aestivation* - இதழடுக்கம்
[10] *leaf tendril* - இலைப் பற்றிழை
[11] *A* இல்லல்லது *B* - *A* அல்லது *B* இல்லாதது
[12] *A* இல்லும்மை *B* - *A*யும் *B* இல்லாததும்

இவொப (இருமடியாயிரத்தில் ஒரு பங்கு)	*ppm (part per million)*
இழந்துபெறல்	*trade-off*
இழப்பிலா	*lossless*
இழப்பிலா அமுக்கம்	*lossless compression*
இழப்பு[1]	*loss*
இழப்பு அஞ்சல்	*dead letter*
இழப்புடை	*lossy*
இழப்புடை அமுக்கம்	*lossy compression*
இழுகதவு	*shutter*
இழுகயிறு	*drawstring*
இழுதம்	*elastin*
இழுதுகள்	*scyphozoa*
இழுதுமீன்	*jellyfish*
இழுத்து விடு	*drag and drop*
இழுப்பிடம்	*kinetochore*
இழும	*elastic adj*
இழுமடி	*frenum*
இழுமத் தமனி	*elastic artery*
இழுமப் பண்பு	*elastic property*
இழுமமீட்சி எல்லை	*elastic limit*
இழுமமீட்சி வலிமை	*elastic strength*
இழுமமீட்சி வீச்சு	*elastic range*
இழுமம்	*elastic n*
இழுமனூக்கி	*elastase*
இழுமை[2]	*elasticity*
இழுமையற்ற	*inelastic*
இழுவை	*tractor*
இழுவைமாடு	*draught breed*
இழைநுண்ணுயிரி	*hyphomicrobium*
இழைந்த மகரந்தத்தாள்கள்	*syngenesious stamens*
இழைய ஒளியிய	*fiber optic*
இழைய ஒளியியல்	*fiber optics*
இழையக் கண்ணாடி	*fiber glass*
இழையப்பலகை	*fiber board*
இழையப்புரதமாக்கி	*fibrinogen*
இழையப்புரதம்	*fibrin*
இழையப்பூஞ்சை	*rhizopus*
இழையமிகைப்பு	*fibrosis*
இழையமைவு	*texture*
இழையம்	*fiber*
இழையா மகரந்தத்தாள்கள்	*polyandrous*
இழையாகி	*treponema*
இழையாகிப் பேலிடம்	*treponema pallidum*
இழையாகிப்பேலிடம் கீம்பசையொட்டல் சோதனை (இகீசோ)	*Treponema Pallidum Haemagglutination Test (TPHA*
இழையாக்கல்	*threading*
இழையிறகு	*filoplume*
இழையுருப்பிரிவு	*mitosis*
இழையுருள நோய்	*filariasis*
இழையுருளப் புழு	*filarial worm*
இழையுருளம்	*filaria*
இழைவழிச்சேர்க்கை	*chalazogamy*
இளக்கி	*flux (metallurgy)*
இளநிலை	*junior*
இளந்தளிர்	*turion*
இளந்தாங்கல்	*gestation*
இளந்தாங்கு	*gestate*
இளந்தாங்கு முன்னியக்குநீர்	*progesterone*
இளமுமிழ்	*oxytocic*
இளமுமிழ்தம்	*oxytocin*
இளமுமிழ்தல்	*oxytocia*
இளம்பச்சைநெளியம்	*chloroflexus*
இளம்பச்சைநெளியனையன	*chloroflexuaceae*
இளம்பச்சைப் புரதச் சோதனை	*xanthoproeic test*
இளம்பச்சைப் புரதம்	*xanthoprotein*
இளம்பச்சையம்	*chlorobium*
இளம்பச்சையலகியம்	*xanthomonas*
இளம்பச்சையனையன	*chlorobiaceae*
இளம்பச்சையால்கவை	*Xanthophyceae*
இளம்பெறல்[3]	*parturition*

[1] *profit* - பெறுமம்

[2] *plasticity* - நெகிழ்மை

[3] குட்டி போடுதலுக்கும் குழந்தை பெறுதலுக்கும் பொதுவானது

இளவர்	*minor (person)*
இளித்தல்	*grinning*
இறக	*pennate*
இறகற்ற சுவடுகள்	*apteria*
இறகற்றவை	*aptera*
இறகிணையான	*pinnately parallel*
இறகு	*feather*
இறகு (தாவரவியல், விலங்கியல், உடலமைப்பியல்)	*pinna*
இறகு (பறவையியல்)	*penna*
இறகுக் கூட்டிலைகள்	*pinnately compound leaves*
இறகுச்சுவடு	*pteryla*
இறகுத்தசைய	*bipennate*
இறகுத்தண்டுவாலி	*archeopteryx*
இறகுமெலனின்	*eumelanin*
இறகுவலை	*pinnately reticulate*
இறக்கிடை	*indent (trade)*
இறக்குமதி	*import*
இறக்குமதி இடையகம்	*indent house*
இறக்குமதியாளர்	*importer*
இறக்கை (விசிறி)	*blade (fan)*
இறங்கற்சீட்டு	*bill of landing*
இறங்கிடம்	*landing*
இறங்கு சார்பு	*decreasing function*
இறங்கு முறைமையாக்கு	*sort descending*
இறங்குதழுவு	*descendingly imbricate*
இதழடுக்கம்	*aestivation*
இறங்குதாள் நிறப்பிரிகை	*descending paper chromatography*
இறங்குபெருங்குடல்	*descending colon*
இறப்படை	*necrose*
இறப்பு வீதம்	*death rate*
இறப்பு வெப்பநிலை	*thermal death point*
இறப்புப் பிழை	*fatal error*
இறால்	*prawn*
இறுக்கமான	*rigorous*
இறுதி நிலை	*final state*
இறுதிக் கணக்கு	*final account*
இறுதித் திசைவேகம்	*terminal velocity*
இறுதித்தட்டு	*end plate*
இறுதிப் பிழைப்பர் காப்பிதழ்	*last survivorship policy*
இறுதிப்புரதையூக்கி	*exopeptidase*
இற்றைக் கலைநிலை	*state-of-the-art*
இற்றைப் படுத்து	*up-to-date v*
இனங்களின் ஆதி	*origin of species*
இனங்காட்டிகள்	*identifiers*
இனங்காட்டு	*identify (to someone else)*
இனங்காணற் திறப்பிகள்	*identification keys*
இனங்காண்	*identify (for oneself)*
இனச்சேரம்	*clitellum*
இனச்சேர்க்கை யுறுப்பு	*copulatory organ*
இனத்துள்	*intraspecific*
இனத்துள் போட்டி	*intraspecific competition*
இனத்தொகை[1]	*population*
இனத்தொகை மரபியல்	*population genetics*
இனத்தொகை வெடிப்பு	*population explosion*
இனப்பசையன்	*isoagglutinin*
இனப்பெருக்க அமைப்பு	*reproductory system*
இனப்பெருக்கச் சிறுநீர் பெய	*genitourinary*
இனப்பெருக்கத் தனிமையாதல்	*reproductive isolation*
இனப்பெருக்கம்	*reproduction (biology)*
இனமாதல்	*speciation*

[1] மக்கள் தொகை - *human population*

இனமிடை	*interspecific*
இனமிடைப் போட்டி	*interspecific competition*
இனம் (உயிரியல்)	*species*
இனவகங்கள்	*gametangia*
இனவகம்	*gametangium*
இனவகை	*breed n*
இனவணு மாறுபாடுகள்	*germinal variations*
இனவணுக்களின் தூய்மை	*purity of gametes*
இனவணுக்கள்	*gametes*
இனவணுத்தாவரம்	*gametophyte*
இனவணுப்பெருக்கம்	*gametogony*
இனவணுவத் தனிமையாதல்	*gametic isolation*
இனவணுவாக்கம்	*gametogenesis*
இனவணுவாக்கி	*gametocyte*
இனவணுவாக்கி	*progamete*
இனவளர்	*breed v*
இனவளர்ப்பாளர்	*breeder*
இனவளர்ப்பு[1]	*breeding*
இனவுறுப்பு இயக்குநீர்	*gonadotropic hormone*
இனவுறுப்புகள்	*gonads*
இனவுறுப்புத் தமனி	*gonadial artery*
இனவுறுப்புநோய்	*gonorrhea*
இனவுறுப்புப்பொருள்	*gonadotropin*
இனவுறுப்புமணியம்	*gonococcus*
இனாசிற்றால்	*inositol*
இனிப்பலோசு	*sucralose*
இனிப்பூட்டி	*sweetener*
இனிப்பூட்டி	*sweetening agent*
இனிப்போசு	*sucrose*
இனிப்போசூக்கி	*sucrase*
இனுசுலின்	*insulin*
இன்ம	*nullary*
இன்மை சுட்டி	*null pointer*

ஈ

ஈடித் திருத்தி	*ed editor*
ஈடு	*offset*
ஈடு செய்	*compensate*
ஈடு நிதி முறை	*sinking fund method*
ஈடுசெய் பிழை	*compensating error*
ஈடுசெய்நிலை	*compensation point*
ஈடுபடு	*involve*
ஈடுறுத்து	*indemnify*
ஈட்டல்	*earning*
ஈட்டாவணங்கள்	*securities*
ஈட்டாவணச் சந்தை	*securities market*
ஈட்டிவடிவ	*lanceolate*
ஈட்டுக்காப்பு	*collateral (banking)*
ஈட்டுறுதி[2]	*indemnity*
ஈட்டுறுதி பிணையம்	*indemnity bond*
ஈதல் எண்	*coordination number*
ஈதல் சேர்மம்	*coordination compound*
ஈதல் பிணைப்பு	*coordination bond*
ஈதல் மாற்றியம்	*coordination isomerism*
ஈதல் வேதியியல்	*coordination chemistry*
ஈத்தசை[3]	*zygomaticus major*
ஈத்தமூச்சிய	*ethoxy*
ஈத்தராக்கல்	*etherification*
ஈத்தர்	*ether*
ஈத்தர்வலை	*ethernet*
ஈத்தனால்[4]	*ethanol*
ஈத்தீன்	*ethene*
ஈத்து- (ஈத்தேன்)	*eth- (ethane)*
ஈத்தேன்	*ethane*
ஈத்தைன்	*ethyne*

[1] *reproduction* - இனப்பெருக்கம்

[2] *guarantee* - செயலுறுதி; *warranty* - பொறுப்புறுதி

[3] ஈ என்று சொல்ல உதவும் தசை

[4] எத்தனால் வேண்டாம், *ethane*-ஐ ஈத்தேன் என்பதால்

ஈமா (இந்திய ஈட்டாவண மாற்றகங்கள் வாரியம்)	*SEBI (Securiteis and Exchange Board of India)*
ஈமா சட்டம்	*SEBI act*
ஈயக்காவி	*lead ochre*
ஈயமேன்	*plumbane*
ஈயம்	*lead (chemistry)*
ஈர ஆவி கோட்பாடு	*moist vapor theory*
ஈர வெப்பம்	*wet heat*
ஈரங்க மலர்	*dimerous flower*
ஈரங்கை	*bifoliate*
ஈரசோ	*diazo*
ஈரசோமீத்தேன்	*diazomethane*
ஈரசோனியமாக்கல்	*diazotization*
ஈரசோனியம்	*diazonium*
ஈரடுக்காதல்	*gastrulation*
ஈரடுக்கு விலங்கு	*diploblastic animal*
ஈரடுக்குக்கரு	*gastrula*
ஈரணு	*diatomic*
ஈரணுக்கருவைடு	*dinucleotide*
ஈரநிலம்	*wetland*
ஈரப்பதம்[1]	*moisture*
ஈரவையம்[2]	*bicameralism*
ஈரறைப் பிளவுக் கனி	*cremocrop*
ஈரற்புழு	*fasciola*
ஈராசன்	*dioxan*
-ஈராயிக அமிலம்	*-dioic acid*
ஈராலிக ஆல்டிகைடு	*glycolic aldehyde*
-ஈரால்	*-diol*
ஈரால்க்கைல்	*dialkyl*
ஈரிடப்பெயர்	*tautonym*
ஈரிணைக்கிளை	*bicollateral*
ஈரிரக்க	*amphipathic*
ஈரிழை நிலை	*diplotene stage*
ஈரிழையம்	*diarch*
ஈரீன்	*diene*
-ஈரீன்	*-diene*
ஈருதடுள்ள	*bilabiate*
ஈருப்பாக்கைடு	*dihalide*
ஈருரை	*dialog*
ஈருரைற் பெட்டி	*dialogue box*
ஈருலோகப் பட்டை	*bimetallic strip*
ஈருறுப்பு	*binomial*
ஈருறுப்புக்கோவை	*binomial (expression)*
ஈருறுப்புத் தேற்றம்	*binomial theorem*
ஈருறுப்புப் பெயரிடுமுறை	*binomial nomenclature*
ஈருறைய	*dichlamydeous*
ஈரைங்கூம்பு[3]	*pentagonal bipyramid*
-ஈரைன்	*-diyne*
ஈர்ப்பலை	*tide*
ஈர்ப்பியல்	*gravitation*
ஈர்ப்பியல் விசை	*gravitational force*
ஈர்ப்பு	*gravity*
ஈர்ப்புமையம்	*center of gravity*
ஈவு	*quotient*
ஈறழற்சி	*gingivitis*
ஈறு	*gingiva*
ஈற்றயல்	*penultimate*
ஈற்றா	*eta*
ஈனாலூக்கி	*enolase*
-ஈனைல்	*-enyl*
-ஈன் (ஆல்க்கீன்)	*-ene (alkene)*

உ

உகந்தது	*suitable*
உகந்தமை	*suitablity*
உகம	*optimal*
உகம அமிலச்சுட்டெண்	*optimal pH*
உகமமாக்கல்	*optimization*
உகமம்	*optimum*
உகொபு (உயரடர்வு கொழுமியப்புரதம்)	*HDL (high density lipoprotein)*
உக்கலின் கோட்பாடு	*Hückel theory*
உசி	*C*

[1] *humidity* - நீர்ப்பதம்

[2] இரு + அவையம்

[3] இரு + ஐ + கூம்பு

உசி நிரல்மொழி	*C programming language*
உசி மொழி	*C language*
உசிதமான	*discretionary*
உசிமிகை	*C++*
உச்ச நீதிமன்றம்	*supreme court*
உச்சக் காரணி	*peak factor*
உச்சவுயர்மை	*supremacy*
உச்சி	*apex*
உச்சி (குவார்க்கு)	*top (quark)*
உச்சி (பற்கோணம்)	*vertex*
உச்சி ஆக்கத்திசு	*apical meristem*
உச்சித்துளை	*apical foramen*
உச்சிநோக்கிய	*acropetal*
உச்சிப்பக்க	*apical*
உச்சிமண்டை எலும்பு	*parietal bone*
உச்சிமண்டை மடல்	*parietal lobe*
உச்சிமொட்டு	*apical bud*
உடல	*somatic*
உடல இனப்பெருக்கம்	*vegetative propagation*[1]
உடல இனப்பெருக்கம்	*vegetative reproduction*[2]
உடல உயிரணு	*somatic cell*
உடல உயிரணு மரபணு சிகிச்சை	*somatic cell gene therapy*
உடல முளைக்கருவாக்கம்	*somatic embryogenesis*
உடல மூல உயிரணு	*somatic stem cell*
உடலகங்கள்	*vescera*
உடலக்குழைமம்	*somatoplasm*
உடலணு மாறுபாடுகள்	*somatic variations*
உடலப் பண்பு	*somatic character*
உடலமைப்பியலார்	*anatomist*
உடலமைப்பியல்	*anatomy (study of)*
உடலமைப்பு	*anatomy*
உடலமைப்புத் தட்டி	*anatomical barrier*
உடலியச்சிகிச்சை	*physiotherapy*
உடலியச்சிகிச்சையாளர்	*physiotherapist*
உடலெடைச் சுட்டெண்	*Body Mass Index*
உடல் (முள்ளெலும்பு)	*centrum (vertebra)*
உடல்நல மரபுகளை மீளுயிரூட்டும் தளவகம்	*Foundation for the Revitalisation of Local Health Traditions*
உடல்நலம்	*health*
உடல்நலம், சுற்றுச்சூழல், நீதி ஆகியவற்றுக்கான மையம்	*Center for Health, Environment, and Justice*
உடல்முட்களுடைய	*setigerous*
உடல்முட்கள்	*setae*
உடல்முள்	*seta*
உடல்மெய்யம்	*autosome*
உடல்மெலிதல்	*emaciation*
உடல்வளரியக்கி	*somatotropin*
உடல்வளர்நிலைப்பி	*somatostatin*
உடற்கண்டம்	*segment (zoology)*
உடற்கழிவாக்கம்	*excretion*
உடற்கழிவு	*excreta*
உடற்குழி	*coelom*
உடற்குழி குடற்றாங்கி தமனி	*coeliaco mesenteric artery*
உடற்குழி தமனி	*coeliac artery*
உடற்குழியத் துளை	*coelomic cavity*
உடற்குழியற்ற	*acoelomate*
உடற்குழியற்றவை	*acoelomata*
உடற்குழியுள்ள	*coelomate*
உடற்குழியுள்ளவை	*coelomata*
உடற்சுற்றோட்டம்	*body circulation*
உடற்செயலிய	*physiological*
உடற்செயலிய உலர்வாழிடம்	*physiologically dry habitat*

[1] *aka* vegetative reproduction

[2] *aka* vegetative propagation

உடற்செயலியத் தட்டி	*physiological barrier*
உடற்செயலியப் பங்கு	*physiological role*
உடற்செயலியப் பண்பு	*physiological character*
உடற்செயலியல்	*physiology*
உடற்பருமன்	*obesity*
உடற்பாய்ம நோயெதிர்ப்பு	*antibody mediated immunity*[1]
உடற்பாய்ம நோயெதிர்ப்பு	*humoral immunity*[2]
உடற்பாய்மம்	*humor (medicine)*
உடனடி	*immediate*
உடனடி காலப்படி	*immediate annuity*
உடனடி வருகோள்	*immediate order*
உடனடித் திசைவேகம்	*instantaneous velocity*
உடனிகழ்	*simultaneous*
உடனுண்ணல்	*commensalism*
உடனுண்ணாமை	*amensalism*
உடனுண்ணி	*commensal*
உடனுதிரி	*fugacious*
உடனுரவு	*correlation*
உடனுரை	*discussion*
உடனோங்கல்	*codominance*
உடன் கொண்டளிப்பு	*ready delivery*
உடன்கால	*synchronous*
உடன்காலமாதல்	*synchronization*
உடன்குவியல்	*coacervation*
உடன்குவியல் கோட்பாடு	*coacervation theory*
உடன்கூழ்த்திசு	*parenchyma*
உடன்தொடுவிகிதம் (உதொவி)	*cotangent*
உடன்நடப்பு	*concurrent*
உடன்படி	*comply*
உடன்படிதல்	*compliance*
உடன்படிய	*compliant*
உடன்பாடு	*agreement*
உடன்பெருகல்	*lysogeny*
உடன்பெருகல் சுழற்சி	*lysogenic cycle*
உடன்பெருக்க மாற்றம்	*lysogenic convertion*
உடன்பெருக்கப் பாட்டீரியம்	*lysogenic bacterium*
உடன்பெருக்கி	*prophage*
உடன்வளைவிகிதம் (உவவி)	*cosine*
உடன்வெட்டுவிகிதம் (உவெவி)	*cosecant*
உடுக்குறி	*asterisk*
உடுமீன்	*star fish*
உடைப்போன்	*hacker*
உடைமை	*possession*
உடையடுக்கு	*wardrobe*
உடையடுக்குப்பிடி	*wardrobe handle*
உட்கட்டமைப்பு	*infrastructure*
உட்கட்டு	*built-in*
உட்கட்டுச் சரிகாணல்	*built-in check*
உட்கணம்	*subset*
உட்கரு	*nucleus*
உட்கவர்தல்[3]	*absorption*
உட்கவர்திறன்	*absorptive power*
உட்கவர்பொருள்	*absorbate*
உட்கவர்வி	*absorbent*
உட்கிளையம்	*subtribe*
உட்குடும்பம்	*subfamily*
உட்குழிதற் பகுதி	*zone of invagination*
உட்கொடு	*administer (medicine)*
உட்கொள்ளல்	*ingestion*
உட்சவ்வு	*inner membrane*
உட்சவ்வூடல்	*endosmosis*
உட்சுரப்பி	*endocrine*
உட்சுரப்பி அமைப்பு	*endocrine system*
உட்சுரப்பியல்	*endocrynology*

[1] *aka humoral immunity*

[2] *aka antibody mediated immunity*

[3] *adsorption* - மேற்கவர்தல்

உட்சுருண்ட	*circinate*
உட்சூழல்	*milieu interior*
உட்செலுத்து	*impregnate (engineering)*
உட்செல்	*enter*
உட்செல்லிடம்	*entry point*
உட்செவி	*inner ear*
உட்டளவணி[1]	*submatrix*
உட்டளவரைவு[2]	*tomography*
உட்டிணிப்பு[3]	*intussusception*
உட்டுறை[4] (பாகுபாட்டியல்)	*subgenus*
உட்டொண்டைச் சிரை[5]	*internal jugular vein*
உட்டோலடுக்கு[6]	*endodermal lining*
உட்பங்கிடு	*divide internally*
உட்படலமிடல்	*lining v*
உட்படலம்	*lining n*
உட்படுமை	*susceptiblity*
உட்பதி	*embed*
உட்பதித்த	*embedded*
உட்பரவல்	*metastasis*
உட்பாய்வு	*inflow*
உட்பிதுக்கம்	*invagination*
உட்பிரிவு	*subdivision*
உட்புகுதல்[7]	*intrusion*
உட்புகுதற் பகுதி	*zone of involution*
உட்புகுத்தல்	*inoculation*
உட்புகுத்து	*inoculate*
உட்புண்	*ulcer*
உட்புரணி	*phelloderm*
உட்பெருக்கல்	*inner product*
உட்பேசி	*intercom*
உட்பேரரசு	*subkingdom*
உணரி	*sensor*
உணர்ச்சிவய	*sentimental*
உணர்திரிதல்	*narcosis*
உணர்திரிப்பி	*narcotic*
உணர்நரம்புச் செவிக் குறைபாடு	*sensorineural hearing loss*
உணர்மறை	*anesthetize*
உணர்மறைத்தல்	*anesthesia*
உணர்மறைப்பி	*anesthetic*
உணர்விய செவிக் குறைபாடு	*sensory hearing loss*
உணர்விய நினைவகம்	*sensory memory*
உணர்விய விழித்திரை	*sensory retina*
உணர்வியப் பகுதிகள் (மூளையின்)	*sensory areas (of brain)*
உணர்வுறுப்பு	*sense organ*
உணவகம்	*restaurant*
உணவற்ற முட்டை	*alecithal egg*
உணவியல்	*dietetics*
உணவு வலை	*food web*
உணவுக் கோர்வை	*food chain*
உணவுக்குழலின் இரைப்பைத் திறப்பு	*cardiac opening*[8]
உணவுக்குழலின் இரைப்பைத் திறப்பு	*gastroesophageal opening*[9]
உணவுக்குழல்	*esophagus*[10]
உணவுக்குழல்	*oesophagus*[11]
உணவுத் தானியம்	*foodgrain*
உணவுப்பாதை	*alimentary canal*
உணவூட்ட நிபுணர் செயற்குழு	*Nutrition Expert Committee*
உணவூட்டம்	*nutrition*
உண்டாக்கி	*progenitor*
உண்ணடவு	*implant*
உண்ணாக்கு	*uvula*
உண்ணாட்டு வியாபாரம்	*domestic trade*
உண்ணாமை	*fasting*
உண்ணிணநீர்	*endolymph*
உண்ணோக்கல்	*endoscopy*

[1] உள் + தளவணி (தொல்காப்பியம் 150)
[2] உள் + தளவரைவு (தொல்காப்பியம் 150)
[3] உள் + திணிப்பு (தொல்காப்பியம் 150)
[4] உள் + துறை (தொல்காப்பியம் 150)
[5] உள் + தொண்டைச் சிரை (தொல்காப்பியம் 150)
[6] உள் + தோலடுக்கு (தொல்காப்பியம் 150)
[7] *invasion* - வன்புகல்
[8] *aka gastroesophageal opening*
[9] *aka cardiac opening*
[10] *aka oesophagus*
[11] *aka esophagus*

உண்ணோக்கி	*endoscope*
உண்ணோக்கிய	*endarch*
உண்ணோக்கிய மகரந்தத்தாள்	*inserted stamens*
உண்முறிமெய்யம்	*phagolysosome*
உண்முறைமை	*suborder (taxonomy)*
உண்மெய்யம்	*phagosome*
உண்மையம்	*fidelity*
உண்மையான அளவுரு	*actual parameter*
உதடுயர்த்திச் சிறுதசை	*levator anguli oris*
உதடுயர்த்திப் பெருந்தசை	*levator labii superioris*
உதவி	*assistance*
உதவிச் செயலர்	*assistant secretary*
உதவிப் பிரிவு அலுவலர்	*assistant section officer*
உதவியர்	*assistant*
உதவுநிணவணு	*T helper cell*
உதிரி	*discrete*
உதிரி நேர்வு மாறி	*discrete random variable*
உதிரி மாறி	*discrete variable*
உதிரிக் கணிதம்	*discrete mathematics*
உதிர்தல்	*abscission*
உதிர்ம அமிலம்	*abscisic acid*
உத்தரம்	*beam (construction)*
உத்திம மேலாண்மை	*strategic management*
உத்திமப் பங்குடைமை	*strategic partnership*
உத்திமம்	*strategy*
உநமை (உலக உடல்நல ஒருங்கமைப்பு)	*WHO (World Health Organization)*
உந்தம்	*momentum*
உந்தம் அழிவின்மை	*conservation of momentum*
உந்துதண்டு	*piston*
உந்துவண்டிக் காப்பீடு	*motor vehicle insurance*
உந்துவத் திறமை	*motor skills*
உந்துவி[1]	*motor*
உந்துவிப் பகுதிகள்	*motor areas*
உப்பாக்கபாம்	*haloform*
உப்பாக்கிகள்	*halogens*
உப்பாக்கிய அமிலம்	*hydrohalic acid*
உப்பாக்கிய நேர்மயனி	*halonium ion*
உப்பாக்கியநீரியக்கரிமம்	*halohydrocarbon*
உப்பாக்கியிடை	*interhalogen*
உப்பாக்கியேற்றம்	*halogenation*
உப்பிக	*nitric*
உப்பிச	*nitrous*
உப்பிசவாக்கம்	*nitrosofication*
உப்பிசவேற்றம்	*nitrosation*
உப்பிசைல்	*nitrosyl*
உப்பிசோ	*nitroso*
உப்பிசோமடலம்	*nitrosolobus*
உப்பிசோமணியம்	*nitrosococcus*
உப்பிசோவதிரியம்	*nitrosovibrio*
உப்பிசோவலகியம்	*nitrosomonas*
உப்பிய நுனி	*N-terminus*
உப்பியச்சுருளியம்	*nitrospira*
உப்பியப்பாட்டர்	*nitrobacter*
உப்பியப்புருசைடு	*nitroprusside*
உப்பியமணியம்	*nitrococcus*
உப்பியமாக்க ஆல்ககால்	*halohydrin*
உப்பியமுடைய	*nitrogenous*
உப்பியம்	*nitrogen*
உப்பியம் நிலைப்பி மரபணு	*nitrogen fixing gene*
உப்பியவலகியம்	*nitrosomonas*
உப்பியவேற்றம்	*nitrogenation*
உப்பியேட்டு	*nitrate*
உப்பியேட்டு மூச்சியமேற்ற பாட்டீரியம்	*nitrate oxidizing bacteria*
உப்பியைடு	*nitride*
உப்பியைட்டாக்கம்	*nitrification*
உப்பியைட்டு	*nitrite*

[1] எந்திரம் - *machine;* முடுக்கி - *accelerator*

உப்பியோ	*nitro*
உப்பியோ சேர்மம்	*nitro compound*
உப்பியோவேற்றக் கலவை	*nitrating mixture*
உப்பியோவேற்றம்	*nitration*
உப்புநீக்கல்	*desalination*
உப்புப் பாலம்	*salt bridge*
உப்புப்பாட்டீரியம்	*halobacterium*
உப்புப்பாட்டீரியனையன	*halobacteriaceae*
உப்புப்பாட்டீரியைகள்	*halobacteriales*
உப்புமணியம்	*halococcus*
உப்புமை	*salinity*
உப்புவிரும்பி	*halophile*
உமி	*lemma (botany)*
உமிச்செதில்	*glume*
உமிழ வானூர்தி	*jet plane*
உமிழம்[1]	*jet*
உமிழுந்தல்	*jet propulsion*
உமிழுந்தி	*propellant*
உமிழ்தல்	*emission*
உமிழ்தல் நிறமாலை	*emission spectrum*
உமிழ்திறன்	*emissive power*
உமூகு (உலோக மூச்சியைடு குறைகட்டத்தி)	*MOS (metal oxide semiconductor)*
உம் குறி	*ampersand*
உம்பளச்சேரி	*Umblachery*
உம்முத்தசை	*zygomaticus minor*
உம்மை (கணிதம்)	*AND (boolean)*
உம்மை வாயில்	*AND gate*
உயரக்குறிப்புத் தண்டு	*offset rod*
உயரடர்வு கொழுமியப்புரதம் (உகொபு)	*high density lipoprotein (HDL)*
உயரமட்டம்	*altitude*
உயரமைய	*acrocentric*
உயரவச்சம்	*acrophobia*
உயரிய உலோகம்	*noble metal*
உயரிய வளிமம்	*noble gas*
உயருயிரி	*primate*
உயர் ஈர்ப்பலை	*high tide*
உயர் நீதிமன்றம்	*high court*
உயர் பகுதிறன்	*high resolution*
உயர்குடிமை	*elitism*
உயர்குடியினர்	*elite*
உயர்குடியின்மைக் கோட்பாடு	*nonelitist theory*
உயர்தர நீர்த்த சுண்ணாம்பு	*high quality hydraulic lime*
உயர்த்தி	*riser*
உயர்த்தி விசை	*shift key*
உயர்நிலை	*advanced*
உயர்நிலைக் கல்வி	*higher education*
உயர்நிறுத்தி விசை	*caps lock key*
உயர்பண்	*Hi Fi*
உயர்மட்ட மொழி	*high level language*
உயர்வரை	*high definition*
உயர்வெளி	*hyperspace*
உயவாக்கு	*lubricate*
உயவி	*lubricant*
உயிரணு	*cell (biology)*
உயிரணு உடற்செயலியல்	*cell physiology*
உயிரணு நோய்க்குறியியல்	*cytopathology*
உயிரணு பாகுபாட்டியல்	*cytotaxonomy*
உயிரணு பிரிதல்	*cell division*
உயிரணு மரபியல்	*cytogenetics*
உயிரணு மூலம் நோயெதிர்ப்பு	*cell mediated immunity*
உயிரணு வாழிடவியல்	*cytoecology*
உயிரணு வேதியியல்	*cytochemistry*
உயிரணு வேறுபடல்	*cell differentiation*
உயிரணுக் கோட்பாடு	*cell theory*
உயிரணுக்கருவியல்[2]	*karyology*
உயிரணுச் சவ்வு	*cell membrane*
உயிரணுச் சவ்வு	*plasma membrane*
உயிரணுநிறமி	*cytochrome*

[1] தாரை - *stream*

[2] *nucleonics* - அணுக்கருவியல்

உயிரணுவழற்சி	*cellulitis*
உயிரணுவாதல்	*cellulation*
உயிரணுவியக்கி	*cytokinin*
உயிரணுவியல்	*cytology*
உயிரணுவுள்	*intracellular*
உயிரற்ற	*non-living*
உயிரற்ற காரணிகள்	*abiotic factors*
உயிரற்ற முகவர்கள்	*abiotic agents*
உயிரி	*organism*
உயிரிய	*biological*
உயிரிய அமைப்புமுறை	*biosystematics*
உயிரிய அளவீடுகள்	*biometrics*
உயிரிய அளவீட்டார்	*biometrician*
உயிரிய ஆயுதம்	*biological weapon*
உயிரிய இயற்பியல்	*biophysics*
உயிரிய இனக் கருத்துரு	*biological species concept*
உயிரிய உரம்	*biofertilizer*
உயிரிய எரிபொருள்	*biofuel*
உயிரிய தீங்குயிரிக்கொல்லி	*biopesticide*
உயிரிய புனைவுரிமம்	*biopatent*
உயிரிய போர்க்கருவிகள்	*biological warfare*
உயிரிய மருந்து	*biomedicine*
உயிரிய வகைப்பாடு	*biological classification*
உயிரிய வழித்தடம்	*biological pathway*
உயிரிய வளம்	*bioresource*
உயிரியக் கட்டுப்பாடு	*biocontrol*
உயிரியக் கொள்ளை	*biopiracy*
உயிரியச் சவ்வுகள்	*biological membranes*
உயிரியச்சில்லு	*biochip*
உயிரியத் தொழில்நுட்பத் துறை	*Department of Biotechnology*
உயிரியத் தொழில்நுட்பம்	*biotechnology*
உயிரியத்தகவலியல்	*bioinformatics*
உயிரியத்திணை	*biome*
உயிரியத்திரள்	*biomass*
உயிரியத்தொகுத்தாக்கம்	*biosysthesis*
உயிரியப்புவியியல்	*biogeography*
உயிரியமல்லாத	*non-biological*
உயிரியமாற்றியமைத்தல்	*bioconversion*
உயிரியமீள்சீராக்கம்	*bioremediation*
உயிரியமூலக்கூறு	*biomolecule*
உயிரியர்	*biologist*
உயிரியல்	*biology*
உயிரியவளிமம்	*biogas*
உயிரியவினையூக்கம்	*biocatalysis*
உயிரியவுணரி	*biosensor*
உயிரியவேதியியல்	*biochemistry*
உயிரியெதிர்ப்பி	*antibiotic*
உயிரியெதிர்ப்பித் தடையம்	*antibiotic resistance*
உயிரியெதிர்ப்பு	*antibiosis*
உயிரின் ஆதி	*origin of life*
உயிரின்மைக் கோட்பாடு	*abiogenesis*
உயிருடைமைக் கோட்பாடு	*biogenesis*
உயிருள்ள	*living*
உயிருள்ள முகவர்கள்	*biotic agents*
உயிர்க்கோளம்	*biosphere*
உயிர்தோன்றா ஊழி	*azoic era*
உயிர்ப்பொறியியல்	*bioengineering*
உயிர்ம இயக்கம்	*vital movement*
உயிர்ம விசை	*vital force*
உயிர்மக் கறையிடல்	*vital staining*
உயிர்மக் கோட்பாடு	*vital theory*
உயிர்மப் பன்மய ஆதரவு திட்டம்	*Biodiversity Support Program (BSP)*
உயிர்மப் பன்மயம்	*biodiversity*
உயிர்முன் பேரூழி	*Proterozoic eon*
உயிர்மூச்சு	*lifeblood*
உய்த்துணர்	*infer*
உய்த்துணர்வு	*inference*
உய்ய அழுத்தம்	*critical pressure*
உய்ய அளவு	*critical size*
உய்ய வட்டாரம்	*critical region*
உய்ய வெப்பநிலை	*critical temperature*
உய்யக் காலம்	*critical period*
உய்யத் திசைவேகம்	*critical velocity*

உய்யத் தோற்றப்பாடு	*critical phenomenon*
உய்யப் பருமன்	*critical volume*
உய்யப் புள்ளி	*critical point*
உய்யவசரம்	*emergency*
உரமிடுதல்	*fertilization (agriculture)*
உராய்வு	*friction*
உரிமமளிப்பு	*licensing*
உரிமமளிப்புத் தளர்த்தல்	*delicensing*
உரிமம்	*license*
உரிமைத்துவ	*proprietary*
உரிமைத்துவம்	*proprietorship*
உரிமையாவணம்	*deed (document)*
உரிமையாளர்	*proprietor*
உருகுநிலை	*melting point*
உருக்கிப்பிரித்தல்	*smelting*
உருக்கியொட்டு	*weld*
உருக்குலைவு	*deformation*
உருசியா	*Russia*
உருட்சீரன	*radiata*
உருத்தினியம்	*ruthenium*
உருபிடியம்	*rubidium*
உருப்படி	*item*
உருப்பெருக்கம்	*magnification*
உருமாற்றம்	*transformation*
உருமாற்றி[1]	*transformer*
உருவளித்தல்	*rendering*
உருவாதல்	*formation (creation)*
உருவாதல் வெப்பம்	*heat of formation*
உருவி	*zip*
உருவியல்[2]	*morphology*
உருவியல் பண்பு	*morphological character*
உருவிலா[3]	*abstract*
உருவிறகு	*contour feather*
உருளை	*cylinder*
உருளைக்கிழங்கனையன	*solanaceae*
உருளைச் சீரொருமை	*cylindrical symmetry*
உருளைப்புழு	*nematode*
உருளைப்புழு	*roundworm*
உருளையணு	*cylinder (retina)*
உருளையணு	*rod (retina)*
உருளையும் கூம்பும்	*rod and cone*
உருளைவிழிதப் பார்வை	*scotopic vision*
உருளைவிழிதம்	*scotopsin*
உருள் கதவு	*rolling door*
உருள் திட்டம்	*rolling plan*
உருள்வளையம்	*torus (topology)*
உருனி	*runella*
உரை	*text*
உரை திருத்தி	*text editor*
உரைகோள்[4]	*postulate*
உரைசேர்	*annotate*
உரைத் தரவு	*text data*
உரைநிரல்	*script (computer)*
உரைப் பகுதி	*text area*
உரைப் பெட்டி	*text box*
உரையலசல்	*word processing*
உரையலசி	*word processor*
உரையாடல்	*conversation*
உரையாடு[5]	*converse*
உரோகனியம்	*roentgenium*
உரோகிணி	*Aldebaran*
உரோகிணி	*Rohini*
உரோகிதம்	*Rohu*
உரோசச்சுருளியம்	*rhodospirillum*
உரோசச்சுருளியனையன	*rhodospirillaceae*
உரோசச்சுருளியைகள்	*rhodospirillales*
உரோசநுண்பாட்டீரியம்	*rhodomicrobium*
உரோசவகை	*rosaceous*
உரோசனைகள்	*rosales*
உரோசன்மண்டின் மூச்சியமிறக்கம்	*Rosenmund reduction*
உரோசா	*roja*
உரோடியம்	*rhodium*

[1] *converter* - மாற்றியமைப்பி; *switch* - மாற்றி

[2] வடிவியல் - *geometry*

[3] *concrete* - திண்ணுருவ

[4] *axiom* - அடிகோள்

[5] *chat* - அரட்டை

உரோடு ஐலண்டு	*Rhode Island*
உலக உடல்நல ஒருங்கமைப்பு (உநமை)	*World Health Organization (WHO)*
உலக வங்கி	*world bank*
உலக வளங்கள் பயிலகம்	*Worl Resources Institute*
உலக வனவுயிரி நிதியம் (உவநி)	*World Wildlife Fund*
உலக வியாபார ஒருங்கமைப்பு	*world trade organization*
உலகநோக்கு	*world view*
உலகப்பொதுமை	*cosmopolitan*
உலகம்	*world*
உலர் காய்ச்சிவடித்தல்	*dry distillation*
உலர் சீரற்ற கற்கட்டு	*dry rubble masonry*
உலர் தனிக்கனி	*simple dry fruit*
உலர் வெடிகனி	*dry dehiscent fruit*
உலர் வெடியாக் கடி	*fty infrhidvrnt fruit*
உலர் வெப்பம்	*dry heat*
உலர்கனி	*dry fruit*
உலர்தாவர வழிமுறை	*xerosere*
உலர்வாழ்	*xerophytic*
உலர்வாழ்தாவரம்	*xerophyte*
உலாவூண்[1]	*picnic*
உலிவமோரியம்	*livermorium*
உலோக மூச்சியைடு குறைகட்டத்தி (உமூகு)	*metal oxide semiconductor (MOS)*
உலோக மூச்சியைடு குறைகட்டத்தி கள விளைவு மாற்றடையன் (கவிமா)	*metal oxide semiconductor field effect transistor (MOSFET)*
உலோகக் கலவை	*alloy*
உலோகத் தகடு	*metal sheet*
உலோகப்புரதம்	*metalloprotein*
உலோகம்	*metal*
உலோகவனையங்கள்	*metalloids*
உலோகவியல்	*metallurgy*
உவமை	*analogy*
உவவி (உடன்வளைவிகிதம்)	*cosine*
உழுநாவிணைப்பு	*feather joint*
உழுநாவிணைப்பு	*ploughed-and-tongued joint*
உழைதிடம்	*durability*
உழைப்பாளர்	*laborer*
உழைப்பாளர் ஒன்றியக் குழு காப்பிதழ்	*labor union group policy*
உழைப்பாளர் ஒன்றியம்	*labor union*
உழைப்பின் உற்பத்திவீதம்	*marginal productivity of labor*
உழைப்பு	*labor*
உழைப்புப் பகிர்வு	*division of labor*
உளதாக்கு	*switch on*[2]
உளதாக்கு (மாற்றி)	*set*[3] *(switch)*
உளதிலது மாற்றி	*on off switch*
உளது (மாற்றி)	*on (switch)*
உளமாயமாக்கி	*hallucinogen*
உளமாயம்	*hallucination*
உளவியல்[4]	*espionage*
உளவு	*spy*
உளவுத் துணைக்கோள்	*spy satellite*
உளி	*chisel*
உளியால் அழகுறுத்தல்	*chisel dressing*
-உள்	*intra-*
உள் நிலைமாற்றத் தனிமம்	*inner transition element*
உள் மடக்கு	*inner loop*
உள் மூளையுரை	*piamater*
உள்நாட்டு வியாபாரம்	*internal trade*
உள்முடிநீக்கம்	*epilation*
உள்மூச்செடு	*inhale*
உள்மூச்செடுத்தல்	*inhalation*
உள்மூடுறை	*tunica intima*
உள்வகை	*subvariety*
உள்வடிவம்	*subform*
உள்விதை	*endosperm*
உள்விதைய	*endospermic*

[1] மகிழுலா - *tour*

[2] *aka* set

[3] *aka* switch on

[4] *psychology* - மனவியல்; *home science* - மனையியல்

உள்விதையற்ற	*non-endospermic*
உள்வித்து	*endospore (bacteriology)*
உள்வித்துறை	*intine*
உள்வெளியீட்டுச் சாதனங்கள்	*i/o devices*
உள்ளக ஊக்கிப்புரதம்	*core enzyme*
உள்ளகம்	*core*
உள்ளங்காலெலும்பு	*metatarsal*
உள்ளங்கையெலும்பு	*metacarpel*
உள்ளடக்கம்	*contents*
உள்ளடிவயிற்றுச் சிரை	*internal iliac vein*
உள்ளமீபா	*entameba*
உள்ளமை சார்பு	*implicit function*
உள்ளமைவு	*constitution*
உள்ளமைவு மாற்றியன்	*constitutional isomer*
உள்ளன்[1]	*exon*
உள்ளாக்கல்[2] *(மூலக்கூறு உயிரியல்)*	*splicing (molecular biology)*
உள்ளார்ந்த	*internal*
உள்ளார்ந்த சிறுநீர் இடுக்கி	*internal urinary sphincter*
உள்ளார்ந்த தசை	*intrinsic muscle*
உள்ளார்ந்த நினைவகம்	*internal memory*
உள்ளார்ந்த புரதம்	*integral protein*
உள்ளார்ந்த புரதம்	*intrinsic protein*
உள்ளார்ந்த விலாவிடைத் தசை	*internal intercostal muscle*
உள்ளாழி	*bushing*
உள்ளிடு	*input v*
உள்ளியல்பு	*innate*
உள்ளினவளர்ப்பு	*inbreeding*
உள்ளீடற்ற	*hollow*
உள்ளீடு	*input n*
உள்ளுடலக்கூட்டுயிரி	*endosymbionts*
உள்ளுணர்வு	*intuition*
உள்ளுரை	*imply*
உள்ளுறுப்புக்கல்	*calculus (health)*
உள்ளுறை	*resident*
உள்ளுறை கண்காணிப்பான்	*resident monitor*
உள்ளுறை காலம்	*residence time*
உள்ளூர்	*indigenous*
உள்ளூர் வங்கியர்	*indigenous bankers*
உள்ளெடு *(நிரலாக்கம்)*	*include (programming)*
உள்ளேற்றக் கிணறு	*injection well*
உள்ளேற்றல்	*injection*
உள்ளொட்டு	*inner join*
உள்ளொட்டுச் சதைக்கனி	*drupe*
உள்ளொட்டுண்ணி	*endoparasite*
உறக்க	*dormant*
உறக்கக் குளிகை	*sleeping pill*
உறக்கநிலை	*dormancy*
உறக்கநோயி	*trypanosome*
உறக்கநோயிய வடிவம்	*trypanosomal form*
உறக்கநோய்	*trypanosomiasis*
உறக்கமூட்டி	*sedative*
உறவு	*relation*
உறவுத்தொடர்	*progression*
உறவுமை தரவுத்தளம்	*relational database*
உறவுமைக் கோவை	*relational expression*
உறவுமைச் செயலி	*relational operator*
உறாமரபெண்	*aneuploidy*
உறிஞ்சழுத்தம்	*suction pressure*
உறிஞ்சன்கள்[3]	*haustoria*
உறிஞ்சி[4]	*sucker*
உறிஞ்சுகுழல்	*aspirator*
உறிஞ்சுகுழி	*soak pit*
உறிஞ்சுறுப்பு	*haustorium*
உறுகல்லடுக்கு	*lacing course*

[1] தூதனரியில் உள்ளதால்

[2] வெளியன்களை வெளியேற்றி உள்ளன்களைத் தொகுத்தல்

[3] *sucker* - உறிஞ்சி

[4] *haustoria* - உறிஞ்சன்கள்

உறுதித்தன்மை	*toughness*
உறுதியளி	*warrant v*
உறுதியாக்கும்	*confirmatory*
உறுதியாக்கும் இறக்கிடை	*confirmatory indent*
உறுதியாக்கும் சோதனை	*confirmatory test*
உறுத்தடுக்கம்	*stratum spinosum*
உறுப்பாக்க வரைபடம்	*fate map*
உறுப்பாக்கம்	*organogenesis*
உறுப்பினர்	*member*
உறுப்பு[1] *(உயிரியல்)*	*organ*
உறுப்பு *(எந்திரம்)*	*part (machine)*
உறுப்பு *(வேதியியல்)*	*radical*
உறுப்புநீக்கம்	*amputation*
உறுமரபெண்	*euploidy*
உறுமி	*growler*
உறுமொலிப்பி	*woofer*
உறைதமாக்கி	*prothrombin*
உறைதமாக்கியூக்கி	*prothrombinase*
உறைதம்	*thrombin*
உறைதல் எதிர்ப்பி	*antifreeze*
உறைநிலை	*freezing point*
உறைநிலைத் தாழ்வு	*depression of freezing point*
உறைநிலைத் தாழ்வு	*freezing point depression*
உறைபனி	*ice*
உறைய நோய்	*chlamydial disease*
உறையலகியம்	*chlamydomonas*
உறையளவி மாறிலி	*cryoscopic constant*
உறையளவியல்	*cryoscopy*
உறையற்ற	*achlamydeous*
உறையனையன	*chlamydiaceae*
உறையுடையன	*chlamydia*
உறையுண்ணியங்கள்	*cytophaga*
உறையுலர்	*freeze dry*
உறையைகள்	*chlamydiales*
உறைவழிச்சேர்க்கை	*mesogamy*
உறைவித்து	*chlamydospore*
உறைவியணு	*thrombocyte*
உறைவியலாளர்	*cryogenist*
உறைவியல்	*cryogenics*
உறைவியாக்கி	*thrombogen*
உறைவியியக்கவூக்கி	*thrombokinase*[2]
உறைவியியக்கவூக்கி	*thromboplastin*[3]
உறைவு	*styptic*
உற்பத்தி	*manufacture*
உற்பத்திக் கருவுறுதல்	*generative fertilization*
உற்பத்திச்சாலை	*factory*
உற்பத்தித் தொழிலகம்	*manufacture industry*
உற்பத்திப் பொருள்	*product (manufacturing)*
உற்பத்தியணு	*generative cell*
உற்பத்தியாளர்	*producer*
உற்பத்திவீதம்	*marginal productivity*

ஊ

ஊகம்	*guess*
ஊக்கங்குறை	*discourage*
ஊக்கப்படி	*incentive*
ஊக்கிப்புரத மறிப்பிக் கூட்டுமம்	*enzyme inhibitor complex*
ஊக்கிப்புரத வினையாகிக் கூட்டுமம்	*enzyme substrate complex*
ஊக்கிப்புரதந்தொடுத்த	*enzyme-linked*
ஊக்கிப்புரதந்தொடுத்த நோயெதிர்ப்பு மேற்கவர்வி மதிப்பாய்வு சோதனை[4]	*ELISA (enzyme-linked immunosorbent assay) test*
ஊக்கிப்புரதந்தொடுத்த நோயெதிர்ப்பு மேற்கவர்வி	*enzyme-linked immunosorbent assay (ELISA) test*

[1] *feature* - அங்கம்

[2] *aka thromboplastin*

[3] *aka thrombokinase*

[4] *aka* எலிசாச் சோதனை

மதிப்பாய்வு சோதனை[1]	
ஊக்கிப்புரதமாக்கி	*proenzyme*[2]
ஊக்கிப்புரதமாக்கி	*zymogen*[3]
ஊக்கிப்புரதம்[4]	*enzyme*
ஊக்கிப்புரதவியல்	*enzymology*
ஊக்குவி	*encourage*
ஊக்குவித்தல்	*encouragement*
ஊசல்[5]	*pendulum*
ஊசிக்காளான்	*pin mold*
ஊசிக்கீல்	*pin hinge*
ஊசித்தண்டு	*cladode*
ஊசியிலை வனம்	*coniferous forest*
ஊசியிலையன	*coniferae*
ஊசியிலையன்	*conifer*
ஊசிவெளியீடு	*pin-out*
ஊஞ்சல்[6]	*swing*
ஊடகம்	*medium*
ஊடுகதிர்	*x-ray*
ஊடுகதிர்ப் படிகவியல்	*x-ray crystallography*
ஊடுகல்	*through stone*
ஊடுபகுப்பி	*dialyser*
ஊடுபகுப்பு	*dialysis*
ஊடுமாறி	*transposon*
ஊடுமாற்றம்	*transposition*
ஊடுமாற்று	*transpose*
ஊடுமாற்றுத் தளவணி	*transpose matrix*
ஊடுருவு	*penetrate*
ஊடுருவுதல்	*penetration*
ஊடுலா	*walkthrough*
ஊட்டத்தீங்கு	*dystrophy*
ஊட்டப்பற்றாக்குறை	*malnutrition*
ஊட்டவுறை	*tapetum*
ஊண்சுவைஞர்	*gourmand*
ஊதா	*violet*
ஊதியம்	*salary*
ஊதுபை	*balloon*
ஊதுபை செருகுகுழல்	*balloon catheter*
ஊதுமீன்	*puffer fish*
ஊதுலை	*blast furnace*
ஊதுலைக் கசடு	*blast furnace slag*
ஊருந்தண்டு	*stolon*
ஊர்குழாயன்	*herpetosiphon*
ஊர்திமேல்	*onboard*
ஊர்வன	*reptilia*
ஊலாமீன்	*barracuda*
ஊழி	*era*
ஊனதிமூச்சியைடுக்கி	*myeloperoxidase*
ஊனீரியல்	*serology*
ஊனீரியவகை	*serotype*
ஊனீர்	*serum*
ஊனுண்டாக்கி	*myeloid progenitor*
ஊன்	*medulla*
ஊன்கழலை	*myeloma*
ஊன்பசை	*gelatin*
ஊன்பசையூக்கி	*gelatinase*

எ

எஃகு	*steel*
எங்குமிருத்தல்	*ubiquity*
எங்குமுள்ள	*ubiquitous*
எசுத்தராக்கல்	*esterification*
எசுத்தராக்கு	*esterify*
எசுத்தருக்கி	*esterase*
எசுத்தர்	*ester*
எசுப்பகனாலியத் தாழ்	*espagnolette bolt*
எச்ச மதிப்பு	*residual value*
எச்சக் காந்தம்	*residual magnetism*
எச்சம்	*residue*
எச்சரிக்கை	*caution*
எச்சரிக்கைத் தூதுரை	*warning message*
எச்சா-	*exa-*
எச்சிலான்	*epsilon*
எடிமா	*edema*

[1] *aka* எலிசாச் சோதனை
[2] *aka zymogen*
[3] *aka proenzyme*
[4] நொதி - *ferment*
[5] *swing* - ஊஞ்சல்
[6] *pendulum* - ஊசல்

எடு	*get*
எடுகோள்[1]	*assumption*
எடுத்துக் காட்டாக	*for example*
எடுத்துரை பெ	*illustration*
எடுத்துரை வி	*illustrate*
எடுத்துவந்து கூட்டல்	*fetch-and-add*
எடுத்துவா	*fetch (something)*
எடுத்தெழுதுதல்	*posting*
எடுப்பளவு	*dosage*
எடை	*weight*
எடையறி	*gravimetric*
எடையிட்ட	*weighted*
எடையிட்ட சராசரி	*weighted average*
எடையின்மை	*weightlessness*
எட்ட-	*octa-*
எட்டப்பார்வை	*hypermetropia*
எட்டவேன்	*octane*
எட்டவேன் எண்	*octane number*
எட்டா-	*hecta-*
எட்டுக்காலி	*octopus*
எட்வர்டு ஜென்னர்	*Edward Jenner*
எணு	*byte*
எணுத்தாரைக் கோப்பு	*byte stream file*
எண் அமைப்புகள்	*number systems*
எண் தரவு	*numeric data*
எண்கள் விசையடுக்கு	*numeric keypad*
எண்சாரா	*nonnumeric*
எண்சார்	*numerical*
எண்சார் கோவை	*numerical expression*
எண்சார் பகுப்பாய்வு	*numerical analysis*
எண்சார் பாகுபாட்டியல்	*numerical taxonomy*
எண்டர்சனின் சமன்பாடு	*Henderson equation*
எண்டர்சன் ஆசல்பாக்கின் சமன்பாடு	*Henderson-Hasselbalch equation*
எண்ணக்குழு	*school of thought*
எண்ணல் மறுசுருள்	*definite iteration*
எண்ணளவு	*magnitude*
எண்ணியல்	*digital*
எண்ணியல் கடிகாரம்	*digital clock*
எண்ணியல் கணினி	*digital computer*
எண்ணியல் மாதிரிக்கூறெடுப்பு	*digital sampling*
எண்ணியல் மின்சுற்று	*digital circuit*
எண்ணியல் வடிவூட்டம்	*digital format*
எண்ணுரு	*numeric character*
எண்ணுழலி	*number cruncher*
எண்ணுழல்வு	*number crunching*
எண்ணுறா	*uncountable*
எண்ணெயமிழ் நுண்ணோக்கவியல்	*oil immersion microscopy*
எண்ணெய்	*oil*
எண்ணெய்ச் சுரப்பி (பறவையியல்)	*preen gland*
எண்ணெய்ச் சுரப்பி (பறவையியல்)	*uropygial gland*
எண்ணெய்நீக்கு	*degrease*
எண்ணெய்வேதியியல்	*oleochemistry*
எண்ணோட்டம்	*thinking process*
எண்பூட்டு	*numlock*
எண்ம	*octal*
எண்ம விதி	*octet rule*
எண்மடியாயிரம்	*septillion (short scale)*
எண்மம்	*octet*
எண்மாறுமெய்ய	*polysomic*
எண்முக	*octahedral*
எண்முகி	*octahedron*
எண்வரிசையிடு	*enumerate*
எதிர-	*anti-*
எதிர-	*para-*
எதிர நீரியம்	*para-hydrogen*
எதிரப்புரணி	*paracortex*
எதிரமை	*antipodal*
எதிரமை இலையடுக்கம்	*opposite phyllotaxy*

[1] அனுமானம் - *conjecture*

எதிராளி[1]	*opponent*
எதிரி[2]	*enemy*
எதிரிடம்	*paratope*
எதிரிணையான	*antiparallel*
எதிரிய அணு	*antiatom*
எதிரிய உலோக முச்சியைடு குறைகடத்தி (எவுமூகு)	*n-type metal oxide semiconductor (NMOS)*
எதிரிய எலட்டிரான்	*antielectron*
எதிரியக்குறிப்பி	*anticodon*
எதிரியக்குறிப்பிக் கழல்	*anticodon loop*
எதிரியக்குறிப்பிக் கிளை	*anticodon arm*
எதிரியக்குறிப்பித் தண்டு	*anticodon shaft*
எதிரியச் சுமப்பி	*antiporter*
எதிரியத்திசை	*antisense*
எதிரியத்திசைக் கிடையிழை	*antisense strand*
எதிரியத்தோக்கசின் கோடு	*anti-Stokes line*[3]
எதிரியப் புரோட்டான்	*antiproton*
எதிரியப் பொருள்	*antimatter*
எதிரியமடக்கை[4]	*antilogarithm*
எதிரிரும்பக்காந்தம்	*antiferromagnetism*
எதிரொலி இதயவரைவு	*echo cardiography*
எதிரொளி	*reflect*
எதிரொளி சீரொருமை	*reflection symmetry*
எதிரொளிப்பி	*reflector*
எதிரொளிப்பு	*reflection*
எதிர் எடுத்துக்காட்டு	*counterexample*
எதிர்க்கும் வேதிவினைகள்	*opposing reactions*
எதிர்நேரெதிர் மாற்றடையன்	*npn transistor*
எதிர்பார்ப்பு	*expectation*
எதிர்ப்பக்க	*trans*
எதிர்ப்பதிகை	*contra entry*
எதிர்ப்புத்தெரிவித்தல்	*protesting*
எதிர்ம	*negative*
எதிர்ம இரீசு	*rhesus negative*
எதிர்ம எண்கள்	*negative numbers*
எதிர்ம ஒளிநாட்டம்	*negative phototropism*
எதிர்ம மடக்கை[5]	*negative logarithm*
எதிர்ம முழுவெண்கள்	*negative integers*
எதிர்ம வகைக் குறைக்கடத்தி	*n-type semiconductor*
எதிர்ம வளைவம்	*negative curvature*
எதிர்ம வினையூக்கி	*negative catalyst*
எதிர்மச் சாயமிடல்	*negative staining*
எதிர்மடியும் பெருவிரல்	*opposable thumb*
எதிர்மத் தளவணி	*negative matrix*
எதிர்மப் பின்னூட்டம்	*negative feedback*
எதிர்மவயனி	*anion*
எதிர்மவாய்	*anode*
எதிர்மவாய்க்கவர்ச்சி	*anaphoresis*
எதிர்மவாய்த் தடுப்பறை	*anode compartment*
எதிர்வினை	*reaction (to an action)*
எதிர்வெப்ப உலை	*reverberatory furnace*
எதிரியமருந்து	*antidote*
எத்திலீன்	*ethylene*
எத்திலீன் இருபுரோமைடு	*ethylene dibromide*
எத்திலீன் ஈரால்	*ethylene glycol*
எந்திரப் பொறியியல்	*mechanical engineering*
எந்திரப்பணியாளர்[6]	*mechanic*
எந்திரம்	*machine*

[1] *enemy* - எதிரி; *competitor* - போட்டியாளர்

[2] *opponent* - எதிராளி; *competitor* - போட்டியாளர்

[3] *Stoke's is wrong; the scientist's name is Stokes, not Stoke.*

[4] *negative logarithm* - எதிர்ம மடக்கை

[5] *antilogarithm* - எதிரியமடக்கை

[6] *machinist* - எந்திரவோட்டுநர்

எந்திரவியத் தனிமையாதல்	*mechanical isolation*
எந்திரவியல்	*mechanics*
எந்திரவியல் ஆற்றல்	*mechanical energy*
எந்திரவியல் வலிமை	*mechanical strength*
எந்திரவியல் வேலை	*mechanical work*
எந்திரவோட்டுனர்[1]	*machinist*
எந்திரனியல்	*robotics*
எந்திரன்	*robot*
எபதிரின்	*ephedrine*
எபனைட்டு	*ebonite*
எப்பிச உப்பு	*epsom salt*
எப்பிதைன் பாரின் வைரசு	*Epstein-Barr virus*
எப்பிமனாக்கம்	*epimerization*
எப்பிமனூரக்கி	*epimerase*
எப்பிமன்	*epimer*
எப்பிமாற்றியம்	*epimerism*
எம்டன்	*Embden*
எம்டன் மெயர்காபு பரினசின் (எம்பர்) வழித்தடம்	*Embden-Meyerhof-Parnas (EMP) Pathway*
எம்பர் (எம்டன் மெயர்காபு பரினசின்) வழித்தடம்	*EMP (Embden-Meyerhof-Parnas) Pathway*
எய்தல்	*shooting*
எய்பொருள்	*projectile*
எய்வி	*gun*
எய்வியுலோகம்	*gun metal*
எரிகரி	*charcoal*
எரிகலப்பி	*carburetor*
எரிகாலிகால்	*pyrogallol*
எரிக் ஹூக்கல்	*Erich Hückel*
எரிங்கு புரூவரின் தன்நிகழ்வு	*Herring-Breuer reflex*
எரிசலட்டை	*petrocard*
எரிசல்[2]	*petrol*
எரிதல்	*combustion*
எரித்திருலோசு	*erythrulose*
எரித்திரோசு	*erythrose*
எரிபாசுவரிக அமிலம்	*pyrophosphoric acid*
எரிபாசுவேட்டு	*pyrophosphate*
எரிப்பி	*burner*
எரிமலை	*volcano*
எரிமின்கலம்	*fuel cell*
எரியத்தகு	*combustible*
எரிவிண்கல்	*meteor*
எருதனையம்	*bos buffalo*
எருதுமூக்கு	*bull nose*
எர்கோத்திரால்	*ergosterol*
எர்சின் பரிசோதனை	*Hertz experiment*
எர்சு	*hertz*
எர்பியம்	*erbium*
எர்லிச்	*Ehrlich*
எர்லிச்சின் சோதனை	*Ehrlich's test*
எர்வினியம்	*erwinia*
எர்ன்ஸ்ட் மெயர்	*Ernst Mayr*
எலட்டிரவிருப்பச் சேர்த்தல் வினை	*electrophilic addition reaction*
எலட்டிரவிருப்பப் பதிலீட்டு வினை	*electrophilic substitution reaction*
எலட்டிரவிரும்பி	*electrophile*
எலட்டிரானிழு	*electronegative*
எலட்டிரான்	*electron*
எலட்டிரான் அமைவடிவம்	*electron configuration*
எலட்டிரான் இழுக்கும்	*electron withdrawing*
எலட்டிரான் இழுதிறன்	*electronegativity*
எலட்டிரான் எய்வி	*electron gun*
எலட்டிரான் ஒத்தமைந்த	*isoelectronic*
எலட்டிரான் கடத்துக் கோர்வை	*electron transport chain*
எலட்டிரான் கூடு	*electron shell*
எலட்டிரான் நாட்டம்	*electron affinity*

[1] *mechanic* - எந்திரப் பணியாளர்

[2] *diesel* - தீசல்

எலட்டிரான் நிலைமாற்றம்	*electronic transition*
எலட்டிரான் நுண்ணோக்கி	*electron microscope*
எலட்டிரான் நுண்வரை	*electron micrograph*
எலட்டிரான் பெறும உள்வெப்பம்	*electron gain enthalpy*
எலட்டிரான் பெறும்	*electron accepting*
எலட்டிரான் விடுதிறன்	*electropositive character*
எலட்டிரான் விடும்	*electron releasing*
எலி தெள்ளை	*rat flea*
எலிசாச் சோதனை[1]	*ELISA (enzyme-linked immunosorbent assay) test*
எலுங்கரி	*bone black*
எலும்பழிப்பு உயிரணு	*osteoclast cell*
எலும்பாக்கம்	*osteogenesis*
எலும்பாக்கி அணு	*osteoblast cell*
எலும்பு ஊன்	*bone marrow*
எலும்பு சிகிச்சையியல்	*orthopedics*
எலும்பு நிணவணு	*B cell*[2]
எலும்பு நிணவணு	*B lymphocyte*[3]
எலும்பு நிணவணு	*beta cell*[4]
எலும்பு நினைவணு	*B memory cell*
எலும்புக் கடினத்திசு	*osteosclereid*
எலும்புக்கூடமைப்பு	*skeletal system*
எலும்புக்கூடு	*skeleton*
எலும்புக்கோழை	*osseomucoid*
எலும்புட்படலம்	*endosteum*
எலும்புத் தசை	*skeletal muscle*
எலும்புத்தசை மூட்டழற்சி	*rheumatic arthritis*
எலும்புத்தசைக் காய்ச்சல்	*rheumatic fever*
எலும்புத்தசைவலி	*rheumatism*
எலும்புத்தசைவலி இதயநோய்	*rheumatic heart disease*
எலும்புநசிவு	*osteomalacia*
எலும்புநார்	*ligament*
எலும்புப் பின்னல்	*bony labyrinth*
எலும்புப்புற்று	*sarcoma*
எலும்புமுறிவு	*fracture*
எலும்புமுனை	*epiphysis*
எலும்புமுனைத் தட்டு	*epiphyseal plate*
எலும்புருக்கி	*tuberculosis*
எலும்புருக்கியம்	*tuberculin*
எலும்புறுக்கிப் பூஞ்சைப்பாட்டீரியம்	*mycobacterium tuberculosis*
எலும்புறை	*periosteum*
எலும்பூனழற்சி	*osteomyelitis*
எல் வோலார்டு செலின்சுகியின் (எவச) வினை	*Hell-Volhard-Zelinsky (HVZ) reaction*
எல்லா நிரல்களும்	*All Programs*
எல்லாம் புறக்கணி[5]	*ignore all*
எல்லாம் மாற்று	*change all*
எல்லை தெக்கிரின்	*limit dextrin*
எல்லைப்புற அணுக்குழைமம்	*peripheral cytoplasm*
எல்லைப்புற நரம்பமைப்பு	*peripheral nervous system*
எல்லைப்புற நீர்மக்குழல் நோய்	*peripheral vascular disease*
எல்லைப்புறச் சாதனங்கள்	*peripheral devices*
எல்லைப்புறப் புரதம்	*peripheral protein*
எல்லைப்புறம்	*periphery*
எவச (எல் வோலார்டு செலின்சுகியின்) வினை	*HVZ (Hell-Volhard-Zelinsky) reaction*
எவப (எனவும் அழைக்கப் படும்)	*aka (also known as)*

[1] *aka* ஊக்கிப்புரதந்தொடுத்த நோயெதிர்ப்பு மேற்கவர்வி மதிப்பாய்வு சோதனை

[2] *aka* beta cell, B lymphocyte

[3] *aka* B cell, beta cell

[4] *aka* B cell, B lymphocyte

[5] இரண்டாம் வேற்றுமைத்தொகை

எவுமூகு (எதிரிய உலோக முச்சியைடு குறைகடத்தி)	*NMOS (n-type metal oxide semiconductor*
எழு விழு	*flip flop*
எழுச்சி	*rise*
எழுச்சிக்கோடு	*springing line*
எழுச்சிப்புள்ளிகள் (கட்டுமானம்)	*springing points*
எழுதியவர்	*author*
எழுதும் படிக்கும் தலை	*read write head*
எழுதுவோர் அமைப்பு	*authoring system*
எழுதுறு நினைவகம்	*writable memory*
எழுதுறுனர் (காசோலை)	*drawee (of a check)*
எழுதுனர் (காசோலை)	*drawer (of a check)*
எழுத்தர்	*clerk*
எழுத்தர் பிழை	*clerical error*
எழுத்தாக்கம்	*authorship*
எழுத்தாணி	*stylus*
எழுத்துக்கூட்டல் சரிகாணி	*spell checker*
எழுத்துணரி	*character recognition*
எழுத்துயர் புறக்கணி	*ignorecase*
எழுத்துயர்நிலை	*case (character)*
எழுத்துயர்நிலை உணர்வுடைய	*case sensitive*
எழுத்துயர்நிலையுணர்வு	*case sensitivity*
எழுத்துரு	*font*
எழுத்தெண்	*alphanumeric*
எழுமடியாயிரம்	*sextillion (short scale)*
எழுமரம்	*trunk*
எழுவொன்றிய கீல்	*rising butt hinge*
எளிதாக்கிய விரவல்	*facilitated diffusion*
எளிநிலை	*primitive*
எளிநிலைக் கூடு	*primitive cell*
எளிமையாக்கல்	*simplification*
எளிய ஒத்திசை	*simple harmonic*
எளிய காயிட்டர்	*endemic goiter*[1]
எளிய காயிட்டர்	*simple goiter*[2]
எளிய குழி	*simple pit*
எளிய திசு	*simple tissue*
எளிய நேர்ந்தவாறு மாதிரிக்கூறெடுப்பு	*simple random sampling*
எளிய பட்டைப் படவரைவு	*simple bar diagram*
எளிய வேதிவினை	*simple reaction*
எளிய வேற்றுநிலை	*simple case*
எளியன்	*simpleton*
எளியுரு	*simplex (mathematics)*
எறும்பால்டிகைடு	*formaldehyde*
எறும்பிக அமிலம்	*formic acid*
எறும்புச்சேர்க்கை	*myremecophily*
எறும்புண்ணி	*anteater*
எறும்பைலநீக்கவூக்கி	*deformylase*
எறும்பைல்	*formyl*
எனச் சேமி	*save as*
எனவும் அழைக்கப்படும் (எவப)	*also known as (aka)*
எனாமலிட்ட	*enamelled*
எனாமல்	*enamel*
எனிற் கூற்று	*if statement*
எனும்வரை செய்	*do until*
என்ரி	*henry*
என்ரிகோ ஃபெர்மி	*Enrico Fermi*
என்றபோது கூற்று	*while statement*
என்றபோது செய்	*do while*
என்றபோது செய்க் கூற்று	*do-while statement*
என்றுனர் தூடராப்பின் வழித்தடம்	*Entner-Doudoroff pathway*
ஏடியன் பேரூழி	*Hadean eon*

ஏ

-ஏட்டு (எசுத்தர்)	*-ate (ester)*
ஏணியுருவான	*scalariform*

[1] *aka* simple goiter

[2] *aka* endemic goiter

ஏநிடியீ[1]	*NAD+*
ஏந்தி	*carriage*
ஏந்திக் கட்டுப்பாடு	*carriage control*
ஏந்தித்திருப்பம்	*carriage return*
ஏரண	*logical*
ஏரண எண்ணப்பாடு	*logical thinking*
ஏரண மாற்றியமைப்பி	*logic converter*
ஏரண மின்சுற்று	*logic circuit*
ஏரண வாயில்	*logic gate*
ஏரணக் குறியீடு	*logic symbol*
ஏரணச் செயலம்	*logical operation*
ஏரணச் செயலி	*logical operator*
ஏரணம்	*logic*
ஏரி[2]	*lake*
ஏர்க்காலெலும்பு	*vomer*
ஏலகர்	*auctioneer*
ஏலறிவி	*acknowledge*
ஏலறிவிப்பு	*acknowledgement*
ஏலாமையறிவித்தல்	*negative acknowledgement*
ஏல்	*accept*
ஏவரி மக்ளௌடு	*Avery Macleod*
ஏவு	*launch*
ஏவுகணை	*missile*
ஏவுதளம்	*launch pad*
ஏவுநிலையம்	*launching station*
ஏவூர்தி	*rocket*
ஏவூர்தி ஏவல்	*rocket launch*
ஏவூர்தி ஏவுநிலையம்	*rocket launch station*
ஏழ-	*hepta-*
ஏழ-	*hepta-*
ஏழவேன்	*heptane*
ஏழுமம்	*heptet*
ஏழுலோசுப் போலி[3]	*pseudo heptulose*
ஏழோசு	*heptose*
ஏறு சார்பு	*increasing function*
ஏறு முறைமையாக்கு	*sort ascending*
ஏறுதல்	*mounting (onto something)*
ஏறுதழுவு இதழடுக்கம்	*ascendingly imbricate aestivation*
ஏறுதாள் நிறப்பிரிகை	*ascending paper chromatography*
ஏறுபெருங்குடல்	*ascending colon*
ஏற்பமை ஒட்டுண்ணி	*facultative parasite*
ஏற்பமை மேலெழுதல்	*facultative endorsement*
ஏற்பமைக் காற்றின்றிவாழ்வன	*facultative anaerobe*
ஏற்பமைவு	*accommodation (anatomy)*
ஏற்பி	*acceptor*
ஏற்பி மின்சுற்று	*acceptor circuit*
ஏற்பிக் கிளை	*acceptor arm*
ஏற்பிசை	*endorse*
ஏற்பிசைவு	*endorsement*
ஏற்பிசைவுறுனர்	*endorsee*
ஏற்பிசைவுனர்	*endorser*
ஏற்பின்மை	*rejection (transplant)*
ஏற்புடை	*valid*
ஏற்புடைமை	*validity*
ஏற்புடைய	*acceptable*
ஏற்புடையாக்கல்	*validation*
ஏற்புடையாக்கு	*validate*
ஏற்றமட்டம்	*elevation (surveying)*
ஏற்றரங்கு	*staging area*
ஏற்றல்	*acceptance*
ஏற்றி	*pump*
ஏற்றி வரிசைக் கோட்பாடு	*relay pump theory*
ஏற்றிறக்குமதி வங்கி	*EXIM bank*

[1] *NADH* - இநிடியீ

[2] *pond* - குளம்

[3] *sedoheptulose* - சிடோவேழுலோசு

ஏற்றுதல்	*mounting (something)*
ஏற்றுமதி	*export*
ஏற்றுமதியாளர்	*exporter*
ஏனைய பயனர்கள்	*other users*
-ஏன் (ஆல்க்கேன்)	*-ane (alkane)*

ஐ

-ஐகள்	*-ales*
-ஐகிள்	*-ineae*
ஐக்கான் (பெயர் மற்றும் எண் ஒப்படைப்புக்கான இணையக் கூட்டகம்)	*ICANN (Internet Corporation for Assigned Names and Numbers)*
ஐங்குவிய இதழடுக்கம்	*quincuncial*
ஐங்குவியம்	*quincunx*
ஐங்குளோரைடு	*pentachloride*
ஐசன்பெர்கு	*Heisenberg*
ஐதரசோவா	*hydrozoa*
ஐதரா	*hydra*
ஐந்த-	*penta-*
ஐந்தங்க மலர்	*pentamerous flower*
ஐந்தவாயிக அமிலம்	*pentoic acid*
ஐந்தவேன்	*pentane*
ஐந்தவைல்	*pentyl*
ஐந்தவோசு	*pentose*
ஐந்தனல்	*pentanal*
ஐந்தன்-2-ஒன்	*pentan-2-one*
ஐந்தாண்டுத் திட்டம்	*Five Year Plan*
ஐந்தாம் இகோவ	*EcoRV*
ஐபியெம்	*IBM*
-ஐப் பொறுத்து	*with respect to*
ஐமடியாயிரம்	*quadrillion (short scale)*
ஐம்பதவேன்	*pentacontane*
ஐம்மம்	*quintet*
ஐயோடோ-	*iodo-*
ஐரிபா (இரிபுலோசு-5-பாசுவேட்டு)	*Ru5P*
ஐரோப்பிய அமைச்சர் மன்றம்	*EU Council of Ministers*
ஐரோப்பிய ஆணையம்	*European Commission*
ஐரோப்பிய ஒன்றியம்	*Europian Union*
ஐரோப்பிய நிதி ஒன்றியம்	*European Monetary Union*
ஐரோப்பிய மூலக்கூறு உயிரியல் சோதனைச்சாலை (ஐமூவுசோ)	*EMBL (European Molecular Biology Laboratory)*
ஐரோப்பியப் பொருளாதாரச் சமுதாயம்	*European Economic Community (EEC)*
ஐரோப்பியம்	*europium*
-ஐல் (ஆல்க்கைல்)	*-yl (alkyl)*
ஐவிரல	*pentadactyl*
ஐனசீன்	*inosine*
ஐனத்தியம்	*einstenium*
ஐனுத்தீன் சமன்பாடு	*Einstein equation*
-ஐனைல்	*-ynyl*
-ஐன் (ஆல்க்கைன்)	*-yne (alkyne)*
ஐன்வீவர்-பருக்கின் சமன்பாடு	*Lineweaver - Burk equation*
ஐன்ஸ்டைன்	*Einstein*

ஒ

ஒ- (ஆல்க்கீன்)	*Z- (alkene)*
ஒகசாகியின் துண்டு	*Okazaki fragment*
ஒகைவு	*ogive*
ஒடுக்கம்	*constriction*
ஒடுக்குத் தசை	*constrictor muscle*
ஒடுங்கம்	*recession*
ஒடுங்கல்	*recessiveness*
ஒடுங்கிய[1]	*recessive*
ஒடுங்கு மரபணு	*recessive gene*
ஒடுங்கு மேல்நிற்றல்	*recessive epistasis*

[1] *dominant* - ஓங்கிய

ஒட்டிடுதல்	*patching*
ஒட்டிணை	*adhesive*
ஒட்டிணை விசைகள்	*adhesive forces*
ஒட்டிணைவு	*adhesion*
ஒட்டிய வீடு	*attached house*
ஒட்டு (தரவுத்தளம்)	*join (database)*
ஒட்டு (திருத்தி)	*paste v*
ஒட்டுக்கட்டு	*cement v*
ஒட்டுக்கேட்டல்	*eavesdropping*
ஒட்டுண்ணல்	*parasitism*
ஒட்டுண்ணி	*parasite*
ஒட்டுப்பசை[1]	*glue*
ஒட்டுப்பலகை	*plywood*
ஒட்டுப்பலகைக் கதவு	*flush door*
ஒட்டுப்புழு	*fluke*
ஒதுக்கம்	*refuse (sanitation)*
ஒதுக்கீடு	*allocation*
ஒதுக்கீடுநீக்கம்	*deallocation*
ஒதுங்குதண்டு	*offset (stem)*
ஒத்த கோணங்கள்	*similar angles*
ஒத்தலைவு	*resonance*
ஒத்தலைவு ஆற்றல்	*resonance energy*
ஒத்தலைவு விளைவு	*resonance effect*
ஒத்திகை	*rehearsal*
ஒத்திசை	*harmonic*
ஒத்திசை அலைவி	*harmonic oscillator*
ஒத்திசை இயக்கம்	*harmonic motion*
ஒத்திசைச் சராசரி	*harmonic mean*
ஒத்திசைத் தொடர்	*harmonic progression*
ஒத்திசைத் தொடர்	*harmonic series*
ஒத்திசைவிலா அலைவி	*anharmonic oscillator*
ஒத்திணைவு	*coherence*
ஒத்திய	*deferred*
ஒத்திய பதிகை	*deferred entry*
ஒத்திய முகவரி	*deferred address*
ஒத்திய வெளியேற்றம்	*deferred exit*
ஒத்துயிரல்	*mutualism*
ஒத்துழை	*cooperate*
ஒத்துழைப்பு	*cooperation*
ஒநாகறிக (ஒன்றிய நாடுகளின் கல்வி, அறிவியல், கலாச்சார ஒருங்கமைப்பு)	*UNESCO (United Nations Educational, Scientific, and Cultural Organization)*
ஒநிதொ (ஒளிப்பட நிபுணர் இணைவுத் தொகுதி)	*JPEG (Joint Photographic Experts Group)*
ஒந்திணைந்த	*coherent*
ஒபதவி (ஒளிப்பரவு தரவிடைமுகம்)	*FDDI (fiber distributed data interface)*
ஒபீலியா	*obelia*
ஒப்படர்வு	*specific gravity*
ஒப்படை	*assign*
ஒப்படைத்தல்	*assignment*
ஒப்படைத்தல் செயலி	*assignment operator*
ஒப்பணு மூலக்கூறு	*homo atomic molecule*
ஒப்பந்த உறுப்புகள்	*terms of a contract*
ஒப்பந்தப்புள்ளி	*tender n*
ஒப்பந்தம்[2]	*contract*
ஒப்பந்தவிசம்	*contractualism*
ஒப்பந்தவிசர்	*contractualist*
ஒப்பமிடு	*sign on*
ஒப்பம்விடு	*sign off*
ஒப்பரினின் கோட்பாடு	*Oparin's theory*
ஒப்பளவில்	*relatively*
ஒப்பாத மூலதனம்	*unsubscribed capital*
ஒப்பாய்வு	*comparative study*
ஒப்பாவண நிறுமம்	*chartered company*
ஒப்பாவணம்	*charter*

[1] ஒட்டுவான் - *gluon;* பசை - *grease*

[2] *agreement* - உடன்பாடு

ஒப்பிடு செயலி	*comparison operator*
ஒப்பிட்டு இடைமாற்றல்	*compare-and-swap*
ஒப்பிய மூலதனம்	*subscribed capital*
ஒப்பிலா	*absolute*
ஒப்பிலா மதிப்பு	*absolute value (opp relative value)*
ஒப்பிலா வறுமை	*absolute poverty*
ஒப்பிலா வெப்பநிலை	*absolute temperature*
ஒப்பிலாச் சுழி	*absolute zero*
ஒப்பிலாப் பாதை[1]	*absolute path*
ஒப்பிலாப் பிழை	*absolute error*
ஒப்பினங்கள்	*comparium*
ஒப்பினவணுவ	*homogametic*
ஒப்பினவணுவப் பாலியம்	*homogametic sex*
ஒப்பு ஈரணு மூலக்கூறு	*homonuclear diatomic molecule*
ஒப்பு ஒளிப்பாயம்	*illuminance*
ஒப்பு வெப்ப ஏற்புமை	*specific heat capacity*
ஒப்பு வெப்பம்	*specific heat*
ஒப்புச்சுழலி	*homocyclic n*
ஒப்புச்சுழல் சேர்மம்	*homocyclic compound*
ஒப்புச்சேர்க்கை[2]	*anisogamy*
ஒப்புத் தடையம்	*specific resistance*
ஒப்புத் திருப்பம்	*specific rotation*
ஒப்புப் பலசர்க்கரைடு	*homopolysaccharide*
ஒப்புப் பலவணு	*homonuclear polyatomic*
ஒப்புப்பகு பிளவுறுதல்	*homolytic fission*
ஒப்புப்பதியம்	*allograft*[3]
ஒப்புப்பதியம்	*homograft*[4]
ஒப்புப்பாலின[5]	*homosexual*
ஒப்புப்பாலினவியம்[6]	*homosexuality*
ஒப்புப்பாலினவியர்	*homosexuals*
ஒப்புப்பேசல்	*negotiation*
ஒப்புப்பேசு	*negotiate*
ஒப்புமரபணுவுள்ள	*homozygous*
ஒப்புமை[7]	*relativity*
ஒப்புமை ஆவி அழுத்தக் குறைவு	*relative lowering of vapor pressure*
ஒப்புமை இயக்கம்	*relative motion*
ஒப்புமை மதிப்பு	*relative value (as opposed to absolute value)*
ஒப்புமை வறுமை	*relative poverty*
ஒப்புமைக் கருவளரியல்	*comparative embryology*
ஒப்புமைக் கோட்பாடு	*theory of relativity*
ஒப்புமைசார்	*relativistic*
ஒப்புமைத் திட்ட விலக்கம்	*relative standard deviation*
ஒப்புமைப் பாதை (இலினசு)	*relative path*
ஒப்புமைப் பிழை	*relative error*
ஒப்புரு[8]	*model*
ஒப்புருவாக்கம்	*modeling*
ஒப்புவகைச் சிரமஞ்சரி	*homogamous capitulum*
ஒப்புவகைய	*homotypic*
ஒப்புவளைய	*homocyclic adj*
ஒப்புவித்தி	*homospory*
ஒப்பேற்றல்	*kludge*
ஒமிரான்	*omicron*

[1] *relative path* - ஒப்புமைப் பாதை
[2] *oogamy* - மாற்றுச்சேர்க்கை
[3] *aka* homograft
[4] *aka* allograft
[5] *unisexual* - ஒருபாலின
[6] இனம் - *species;* பாலினவியம் - *sexuality*
[7] சார்பு - *dependence*
[8] *sample* - மாதிரிக்கூறு

ஒமிவா (ஒளியுமிழ் இருமின்வாய்)	*LED (light emitting diode)*
ஒமேகா	*omega*
ஒமேகா கொழுப்பமிலம்	*omega fatty acid*
ஒரிபா (இருபுலோசு-1-பாசுவேட்டு)	*Ru1P*
ஒருகற்றை மகரந்தத்தாள்கள்	*monadelphous stamens*
ஒருக்கமாதல்	*condensation*
ஒருக்கமாதல் வினை	*condensation reaction*
ஒருக்கி	*condenser*
ஒருக்கு	*condense*
ஒருக்கு ஒளிவில்லை	*condenser lens*
ஒருங்கமை[1]	*organize*
ஒருங்கமைப்பு[2]	*organization*
ஒருங்கமைப்பு வரிவரைவு	*organization chart*
ஒருங்கமைப்புக் கட்டுப்பாடு	*organizational control*
ஒருங்களவு	*coordinate (geometry)*
ஒருங்களவு அச்சு	*coordinate axis*
ஒருங்களவு அமைப்பு	*coordinate system*
ஒருங்களவு வடிவியல்	*coordinate geometry*
ஒருங்களவுச் சட்டம்	*coordinate frame*
ஒருங்கிணை[3]	*coordinate v*
ஒருங்கிணைப்பாளர்	*coordinator*
ஒருங்கிணைவு	*coordination*
ஒருங்குமைய வடம்	*coaxial cable*
ஒருசொற்றுகள்	*unigram*
ஒருதிசைச் சுமப்பி	*symporter*
ஒருத்துவ	*unique*
ஒருத்துவத் தீர்வு	*unique solution*
ஒருத்துவம்[4]	*uniqueness*
ஒருபாலின்[5]	*unisexual*
ஒருபொருட்பன்மொழி	*synonym*
ஒருமச் செயலி	*uniary operator*
ஒருமடல் மகரந்தத்தாள்	*monothecous stamen*
ஒருமம்	*monomer*
ஒருமுறை புறக்கணி	*ignore once*
ஒருமைச்சீராக்கல்	*homogenization*
ஒருமைச்சீரான	*homogeneous*
ஒருமைச்சீர்மை	*homogeneity*
ஒருமைச்சீர்மையுணவு முட்டை	*homolecithal egg*
ஒருவழி (தகவற்றொடர்பு)	*simplex (communication)*
ஒருவழி நிலமம்	*simplex mode*
ஒருவி	*monad*
ஒருவிதையிலையன	*monocotyledonae*
ஒரே-	*cis-*
ஒரேபக்கனைய	*cisoid*
ஒரேவெப்ப[6]	*homoiothermic*
ஒலி வடிவூட்டம்	*SND format*
ஒலிநாண்கள்	*vocal cords*[7]
ஒலிநாண்கள்	*vocal folds*[8]
ஒலிப்பி	*speaker*
ஒலியடக்கு	*mute (audio)*
ஒலியலையுணரி	*sonar*
ஒலியளவு	*loudness*
ஒலியளவு	*volume (of sound)*
ஒலியன்	*phonon*
ஒலியாக்கம்	*transliteration*
ஒலியிக அமிலம்	*oleic acid*
ஒலியியல்[9]	*acoustics*
ஒலியுறிஞ்சு ஓடு	*acoustic tiles*
ஒலியுறிஞ்சு சாந்து	*acoustic plaster*
ஒவ்வாமை	*incompatibility*
ஒவ்வாமை (மருத்துவம்)	*allergy*

---

[1] *regulate* - ஒழுங்கமை; *coordinate* - ஒருங்கிணை

[2] *company* - நிறுமம்

[3] *conjoint* - ஒன்றிணைந்த

[4] *specialty* - தனித்துவம்

[5] *homosexual* - ஒப்புப்பாலின

[6] *isothermal* - சமவெப்ப

[7] *aka* vocal folds

[8] *aka* vocal cords

[9] *phonetics* - பேச்சொலியியல்

ஒவ்வாமை நோயெதிர்ப்பி	*reagin*
ஒவ்வாமைக் கண்படலவழற்சி	*allergic conjunctivitis*
ஒவ்வாமையாக்கி	*allergen*
ஒவ்வுமை	*compatibility*
ஒவ்வுமையற்ற	*incompatible*
ஒவ்வுமையான	*compatible*
ஒழுக்கக்கேடு	*misconduct*
ஒழுங்கமை[1]	*regulate*
ஒழுங்கமை	*regulatory*
ஒழுங்கமை பொருட்கள்	*regulatory substances*
ஒழுங்கமைதல்	*regulation (by itself)*
ஒழுங்கமைத்தல்	*regulation (by something)*
ஒழுங்கமைப்பி	*regulator*
ஒழுங்கமைவு தளர்த்தல்	*deregulation*
ஒழுங்கின்மை[2]	*chaos*
ஒழுங்குப் பலகோணம்	*regular polygon*
ஒளி (பெயரெச்சம்)	*optic (physics)*
ஒளி ஆண்டு	*light year*
ஒளி எலட்டிரான் நிறமாலையியல்	*photoelectron spectroscopy*
ஒளிக்கதிர்	*ray of light*
ஒளிக்கற்றை	*beam of light*
ஒளிக்கோளம்	*photosphere*
ஒளிச்சட்டம்	*optical square*
ஒளிச்சிதறல்	*light scattering*
ஒளிச்செறிவு	*light intensity*
ஒளித் தானூட்டி	*photo autotroph*
ஒளித்திருப்ப மாற்றியம்	*optical isomerism*
ஒளித்திருப்பச்சமமூக்கி	*racemase*
ஒளித்திருப்பம்	*optical activity*
ஒளித்தூண்டல்	*phototactic*
ஒளித்தொகுத்தாக்க வேர்கள்	*photosynthetic roots*
ஒளித்தொகுத்தாக்கம்	*photosynthesis*
ஒளிநாடு	*phototropic*
ஒளிநாட்டம்	*phototropism*
ஒளிபுகா	*opaque*
ஒளிபுகாமை	*opacity*
ஒளிபுகு	*transparent*
ஒளிபுகுவன்	*transparency (photography)*
ஒளிப்பட நிபுணர் இணைவுத் தொகுதி (ஒநிதொ)	*Joint Photographic Experts Group (JPEG)*
ஒளிப்படம்	*photograph*
ஒளிப்படவியல்	*photography*
ஒளிப்பரவு தரவிடைமுகம் (ஒபதவி)	*fiber distributed data interface (FDDI)*
ஒளிப்பாசுவேட்டேற்றம்	*photophosphorylation*
ஒளிப்பெறுவி	*photoreceptors*
ஒளிப்பேனா	*light pen*
ஒளிமின்	*photoelectric*
ஒளிமின் வெப்பளவி	*photoelectric calorimeter*
ஒளிய	*optical*
ஒளிய இழை	*optical fiber*
ஒளியச்சம்	*photophobia*
ஒளியளவியல்	*photometry*
ஒளியளவியல் பகுப்பாய்வு	*photometric analysis*
ஒளியன்	*photon*
ஒளியாடியர்	*optician*
ஒளியால் எழுத்துணர்தல்	*OCR (optical character recognition)*
ஒளியால் எழுத்துணர்தல்	*optical character recognition (OCR)*
ஒளியால் குறியுணர்தல்	*optical mark reading and recognition*
ஒளியாவர்த்தனம்	*photoperiodism*
ஒளியாற்பகுப்பு	*photolysis*
ஒளியியக்குநீர்	*photohormone*
ஒளியியல்	*optics*

[1] *organize* - ஒருங்கமை; *coordinate* - ஒருங்கிணை

[2] *entropy* - சீர்குலைவு; *disorder* - முறைமையின்மை

ஒளியுண்ணி	*phototroph*
ஒளியுமிழ் இருமின்வாய் (ஒமிவா)	*light emitting diode (LED)*
ஒளிர்க்கள நுண்ணோக்கி	*bright field microscope*
ஒளிர்மை	*brightness*
ஒளிவட்டு	*optical disk*
ஒளிவளைவு	*photonasty*
ஒளிவிலகல்	*refraction*
ஒளிவிலகல் எண்	*refractive index*
ஒளிவில்லை	*lens*
ஒளிவில்லை சமன்பாடு	*lens equation*
ஒளிவில்லையாளரின் சமன்பாடு	*lensmaker's equation*
ஒளிவில்லையிழை	*lens fiber*
ஒளிவில்லையின் திறன்	*power of lens*
ஒளிவிழிதப் பார்வை	*photopic vision*
ஒளிவிழிதம்	*photopsin*
ஒளிவேதிய	*photochemical*
ஒளிவேதியப் பிளவுறுதல்	*photochemical fission*
ஒளிவேதியியல்	*photochemistry*
ஒறுப்பிழ	*forfeit*
ஒறுப்பிழப்பு	*forfeiture*
ஒற்றுத்தாள்	*blotting paper*
ஒற்றை-	*mono-*
ஒற்றை அடர்வு	*single density*
ஒற்றை அணுக்கருவைடு பலவடிவுமை	*single nuclotide polymorphism*
ஒற்றை அமிலத்துவ காரம்	*monoacidic base*
ஒற்றை ஆயுட் காப்பிதழ்	*single life policy*
ஒற்றை இணைமம்	*odd parity*
ஒற்றை ஐரோப்பியச் சட்டம்	*Single European Act*
ஒற்றை நிலைப்பான	*monostable*
ஒற்றை நீர்மூச்சிய	*monohydric*
ஒற்றை நெடுக்கை கைப்பண ஏடு	*single column cash book*
ஒற்றை மின்வாய் ஆற்றநிலை	*single electrode potential*
ஒற்றை மூலக்கூறு நீக்க வினை	*unimolecular elimination reaction*
ஒற்றை மூலக்கூறு வினை	*unimolecular reaction*
ஒற்றை மேற்கோள்	*single quotes*
ஒற்றை வரியிடை	*single spacing*
ஒற்றை விதையிலை	*monocot*
ஒற்றைக் கசையிழை	*monotrichous*
ஒற்றைக் கட்டக் கண்டு	*single phase winding*
ஒற்றைக் கரிமமிலம்	*monocarboxylic acid*
ஒற்றைக் காரத்துவ அமிலம்	*mobasic acid*
ஒற்றைக் கிடையிழை	*single strand*
ஒற்றைக் கிடையிழைப் பிணைப்புப் புரதம்	*single strand binding protein*
ஒற்றைக்கடவு	*single pass*
ஒற்றைக்கடவு சவ்வூடு புரதம்	*single pass transmembrane protein*
ஒற்றைக்கட்டு	*monolithic*
ஒற்றைக்கருவின	*mononucleate*
ஒற்றைக்கலப்பினம்	*monohybrid*
ஒற்றைக்கழியன	*monotremata*[1]
ஒற்றைக்கழியன	*prototheria*[2]
ஒற்றைக்கிளிசரைடு	*monoglyceride*
ஒற்றைக்குளோன்	*monoclonal*
ஒற்றைக்குளோன் உயிரியெதிர்ப்பி	*monoclonal antibiotic*
ஒற்றைக்குளோன் நோயெதிர்ப்பி	*monoclonal antibody*
ஒற்றைச் சுமப்பி	*uniporter*
ஒற்றைச் செலுத்தக் காப்பிதழ்	*single premium policy*
ஒற்றைச்சரிவு	*monoclinic*
ஒற்றைச்சர்க்கரைடு	*monosaccharide*
ஒற்றைச்சுர	*monotonic*
ஒற்றைச்சுரம்	*monotone*
ஒற்றைச்சூலிலை	*monocarpellary*
ஒற்றைத் துல்லியம்	*single precision*

[1] *aka* prototheria

[2] *aka* monotremata

ஒற்றைநிற	*monochrome*
ஒற்றைநீர்மூச்சிய ஆல்ககால்	*monohydroxy alcohol*
ஒற்றைப் படலக் கண்டு	*single layer winding*
ஒற்றைப் படலம்	*monolayer*
ஒற்றைப் பதிலீட்டு	*monosubstituted*
ஒற்றைப் பயனர்	*single user*
ஒற்றைப்படை	*odd*
ஒற்றைப்பயன்	*disposable*
ஒற்றைப்பாட்டை	*unibus*
ஒற்றைப்பிரிவன்	*monochasium*
ஒற்றைமரபெண்	*monoploidy*
ஒற்றைமாற்றியக் கரிமம்	*anomeric carbon*
ஒற்றைமாற்றியன்	*anomer*
ஒற்றைமுனைய	*unipolar*
ஒற்றைமூலக்கூறு அணுக்கருவிருப்பப் பதிலீட்டு வினை	*unimolecular nucloephilic substitution reaction*
ஒற்றைமெய்ய	*haploid*
ஒற்றைமெய்யக் கட்டம்	*haplophase*
ஒற்றைய	*monadic*
ஒற்றைய	*unitary*
ஒற்றையணு	*monocyte*
ஒற்றையணு (வேதியியல்)	*monoatomic*
ஒற்றையணுவிகள்	*protozoa*
ஒற்றையணுவியெதிர்ப்பி	*antiprotozoal*
ஒற்றையன்	*singleton*
ஒற்றையன் கணம்	*singleton set*
ஒற்றையிரட்டைமெய்ய	*haplodiploidy*
ஒற்றையிறகத் தசை	*unipennate muscle*
ஒற்றையிறகன	*unipinnate*
ஒன்பத-	*nona-*
ஒன்பதவேன்	*nonane*
ஒன்பதுமடியாயிரம்	*octillion (short scale)*
ஒன்றாசூலிலை	*apocarpous*
ஒன்றிணைந்த[1]	*conjoint*
ஒன்றிணைய (தாவரவியல், விலங்கியல், உடலமைப்பியல்)	*commissural*
ஒன்றிணைவு (தாவரவியல், விலங்கியல், உடலமைப்பியல்)	*commissure*
ஒன்றிய நாடுகளின் கல்வி, அறிவியல், கலாச்சார ஒருங்கமைப்பு (ஒநாகறிக)	*United Nations Educational, Scientific, and Cultural Organization (UNESCO)*
ஒன்றிய நாடுகளின் சுற்றுச்சூழல் பணித்திட்டம்	*United Nations Environment Programme*
ஒன்றிய நாடுகள்[2]	*United Nations*
ஒன்றிய மாநிலங்கள்[3]	*United States*
ஒன்றியசூலிலை	*syncarpous*
ஒன்றியசேர்க்கை	*syngamy*
ஒன்றியம்	*union*
ஒன்றிழைதல்	*fusion*
ஒன்றுக்கு ஒன்றான	*one to one*
ஒன்றுசேர்	*merge*
ஒன்றுணர்வு	*rapport*
ஒன்றுவிட்ட	*alternate adj*
ஒன்றுவிட்ட இரண்டைப் பிணைப்புகள்	*conjugated double bonds*
ஒன்றுவிட்ட இலையடுக்கம்	*alternate phyllotaxy*
ஒன்றுவிட்ட பாத்தி முறை	*alternate bay method*
ஒன்றையொற்று தவிர்க்கும்	*mutually exclusive*
ஒன்றையொன்று தூண்டல்	*mutual induction*
ஒன்றொன்றுமூன்றியம்	*ununtrium*
ஒன்றொன்றெட்டியம்	*ununoctium*
ஒன்றொன்றேழியம்	*ununseptium*
ஒன்றொன்றைந்தியம்	*ununpentium*

[1] *coordinate* - ஒருங்கிணை

[2] *United States* - ஒன்றிய மாநிலங்கள்

[3] *united nations* - ஒன்றிய நாடுகள்

ஓ

ஓங்கல்	*dominance*
ஓங்கல் ஒடுங்கல் விதி	*law of dominance and recessiveness*
ஓங்கிய[1]	*dominant*
ஓங்கிய பங்கு	*dominant role*
ஓங்கு ஒடுங்கு மேல்நிற்றல்	*dominant recessive epistasis*
ஓங்கு மேல்நிற்றல்	*dominant epistasis*
ஓங்கோல்	*Ongole*
ஓசசோன்	*osazone*
-ஓசு	*-ose*
ஓசை	*noise*
ஓசை மாசுறுதல்	*noise pollution*
ஓசோனாற்பகுப்பு	*ozonolysis*
ஓசோன்	*ozone*
ஓசோன் துளை	*ozone hole*
ஓசோன் வெறிப்பு	*ozone depletion*
ஓசோன் வெறிப்புப் பொருள்	*ozone depleting substance*
ஓடி (கணினியியல்)	*drive (computer)*
ஓடிழை	*dendrite*[2]
ஓடிழை	*dendron*[3]
ஓடு பெ	*tile n*
ஓடு பெ (மேலுறை)	*shell*
ஓடுடைத்தோலி	*ostracoderm*
ஓடுடையிறகி	*pteraspis*
ஓடுதண்டு	*runner*
ஓடுதல்	*running*
ஓடுநீர்[4]	*lotic*
ஓடை	*stream*
ஓடைக்கோடு	*streamline*
ஓடைக்கோட்டுப் பாய்வு	*streamline flow*
ஓட்ட நேரம்	*run time*
ஓட்டடுக்கு	*tile v*
ஓட்டம்	*run n*
ஓட்டி (கணினியியல்)	*driver (computer)*
ஓட்டுச்சிப்பி	*barnacle*
ஓமளவி	*ohm meter*
ஓமின் விதி	*Ohm's law*
ஓம்	*Ohm*
ஓம்சின் சைகை	*Holmes' signal*
ஓம்புயிரி	*host organism*
ஓம்புனர்	*host*
-ஓயேட்டு	*-oate*
-ஓயேட்டு (கரிமமிலேட்டு)	*-oate (carboxylate)*
ஓய்வு நிலையிலுள்ள பொருள்	*object at rest*
ஓய்வு நிறை[5]	*rest mass*
ஓய்வுவித்து	*hypnospore*
ஓய்வுறு	*retire*
ஓய்வுறுதல்	*retirement*
ஓரங்கை	*unifoliate*
ஓரச் சூலொட்டுமுறை	*marginal placentation*
ஓரச்சாய்வு செங்கல்	*squint brick*
ஓரணு (உயிரியல்)	*unicellular*
ஓரணுக்கருவைடு	*mononucleotide*
ஓரத்தடுப்பு	*berm*
ஓரமிடு	*marginate*
ஓரம்	*margin*
ஓரவடிகால்	*gutter*
ஓரவையம்[6]	*unicameralism*
ஓரிடத்து	*monoecious*
ஓரினவித்து	*azygospore*
ஒருறுப்புக்கோவை	*monomial (expression)*
ஒருறைய	*monochlamydeous*
ஒருறையங்கள்	*monochlamydeae*
ஒலுமியம்	*holmium*
ஓலை	*frond*
ஓலைச்செருகு	*interleave*

---

[1] *recessive* - ஒடுங்கிய

[2] *aka dendron*

[3] *aka dendrite*

[4] *marine* - கடல்நீர்; *lentic* - கிடைநீர்

[5] *inertial mass* - நிலைம நிறை

[6] ஒரு + அவையம்

ஓவேல் கூ.	*P. ovale*
ஓவேல் மலேரியா	*ovale malaria*
-ஓன்	*-one*
-ஓன் (கீற்றோன்)	*-one (ketone)*

க

க, ச, த, ப அலைகள்	*P, Q, R, S waves*
கக்க நிணக்கணு	*axillary node*
கக்க மஞ்சரி	*axillary inflorescence*
கக்க மொட்டு	*axillary bud*
கக்கத் தனி முற்றுநுனியன்	*axillary solitary cyme*
கக்கம்	*axilla*
கக்கம்[1] (தாவரவியல்)	*axil*
கக்குவான் இருமல்	*diphtheria*
கக்குவான் இருமல் நச்சுவம்	*diphtheria toxin*
கங்காரு	*kangaroo*
கசக சிக்கல்	*ABA problem*
கசடு	*slag*
கசலின் தனித்துகள்	*Hassall's corpuscle*
கசிந்தொழுகல்	*percolation*
கசிந்தொழுகு	*percolate*
கசிவிறங்கு	*seep*
கசிவு மின்னேற்றம்	*trickle charging*
கசிவு வடிகட்டி	*trickling filter*
கசூபெசெ (கணினி சூழல்களுக்கான பெயரத்தகு செயற்பாடமைப்பு)	*POSIX (Portable Operating System Interface for Computer Environments)*
கசைக்குச்சிகள்[2]	*cilia*
கசைக்குச்சித்தசைகள்	*ciliary muscles*
கசைக்குச்சியச் சுரப்பி	*ciliary gland*
கசைக்குச்சியன	*ciliata*
கசைக்குச்சியுடலம்	*ciliary body*
கசையிழைகள்[3]	*flagella*
கசையிழையம்	*promastigote*
கசையிழையற்ற	*atrichous*
கசையிழையன	*flagellata*
கசையிழையன்	*flagellate*
கசையிழையுருவாதல்	*exflagellation*
கச்சா எண்ணெய்	*crude oil*
கச்சிதமான	*perfect*
கட(ந்து செல்)	*pass (through a passage)*
கடக்குநாத்து	*Kadaknath*
கடத்தம்	*conductance (measure)*
கடத்தல்	*transport (physical phenomenon)*
கடத்தல் செவி குறைபாடு	*conductive hearing loss*
கடத்தற்காப்பி[4]	*insulator*
கடத்தற்காப்பிடு	*insulate*
கடத்தற்காப்பு	*insulation*
கடத்தற்காப்புத் தடையம்	*insulation resistance*
கடத்தற்காப்புத் தாள்	*insulation paper*
கடத்தற்காப்புத் துணி	*insulation cloth*
கடத்தற்காப்புப் பொருள்	*insulation material*
கடத்தி	*conductor (electrical, heat, etc.)*
கடத்திப் புரதம்	*transport protein*
கடத்துக் குழல்	*conducting vessel*
கடத்துமை[5]	*conductivity*
கடப்பாடு[6]	*liability*
கடப்பாட்டுக் காப்பீடு	*liability insurance*
கடப்புத் தாமதம்	*transit delay*
கடமியம்	*cadmium*

[1] *aka axilla*

[2] *flagella* - கசையிழைகள்

[3] *cilia* - கசைக்குச்சிகள்

[4] *conductor* - கடத்தி

[5] *transmittance* - அனுப்பிடுமை

[6] பொறுப்பு - *responsibility*

கடமைப்பாடு	*obligation*
கடலகடு	*ocean trough*
கடலாழம்	*ocean deep*
கடலேரி	*lagoon*
கடல்	*sea*
கடல் அரிச்சின்	*sea urchin*
கடல் அனிமோன்	*sea anemone*
கடல் ஆல்கத்தரசம்	*laminarian starch*
கடல் ஆல்கா	*laminaria*
கடல் காப்பீடு	*marine insurance*
கடல்நீர்[1]	*marine*
கடல்வளர்ப்பு	*mariculture*
கடவுச்சிட்டை	*passport*
கடவுச்சொல்	*password*
கடவும	*transitive*
கடவுமப் பண்பு	*transitive property*
கடவுள் மூலக் கோட்பாடு	*divine origin theory*
கடற் பாம்பு	*sea snake*
கடற்கரை	*seashore*
கடற்களை[2]	*seaweed*
கடற்சுருளியம்	*oceanospirillum*
கடற்பஞ்சு	*sponge*
கடற்பயணம்	*sea travel*
கடற்றரை	*ocean floor*
கடனீடு	*debenture*
கடனீந்தவர்	*creditor*
கடனீந்தவர் கடன்பட்டவர் குழு	*creditor - debtor group*
கடனீவோர்	*lender*
கடனோலை	*debenture*
கடன் அட்டை	*credit card*
கடன் கடிதம்	*letter of credit*
கடன்தகு நிதி	*loanable funds*
கடன்பட்டவர்	*debtor*
கடன்பெறுவோர்	*borrower*
கடிகாரம்	*clock*
கடிகை	*timer*
கடிதேவு	*quick launch*
கடிப்பி (சாயமிடல்)	*mordant*
கடிப்பி (வேதியியல்)	*chelate*
கடின நீர்[3]	*hard water*
கடினக் கடத்தற்காப்பி	*hard insulator*
கடினக்கூழ்த்திசு	*sclerenchyma*
கடினத் திசு	*sclereids*
கடினத்தசைத் தகடு	*sclerotic plate*
கடினத்தசையுறை	*sclerotic coat*
கடினவுறை	*cartridge*
கடினவுறை காப்புருகி	*cartridge fuse*
கடுங்கரி	*graphite*
கடுங்காணிப்பு	*surveillance*
கடுந்தசைவலுவின்மை	*myasthenia gravis*
கடுமை	*hardness*
கடும்	*severe*
கடும் இரட்டை நோயெதிர்ப்புப் பற்றாக்குறை (கயிநோப)	*severe combined immune deficiency (SCID)*
கடுலா	*catla*
கடை	*shop n*
கடை	*store n*
கடைக்குறுத்தெலும்பு வளையம்	*carina*
கடைச்சிறுநீர	*metanephric*
கடைச்சிறுநீரம்	*metanephros*
கடைதல் (தச்சு)	*molding*
கடைத்தெரு	*bazaar*
கடைபுகு முதல்விடு	*last-in-first-out*
கடைமைய	*metacentric*
கடைவாய்ப் பல்	*molar (anatomy)*
கடோலினியம்	*gadolinium*
கட்ட இணக்கேற்றம்	*phase modulation*
கட்ட முன்னடத்தி	*block leader*
கட்ட வேறுபாடு	*phase difference*
கட்டகம்	*grillage*
கட்டக் கோணம்	*phase angle*
கட்டணம்	*fee*
கட்டணவீதம்	*tariff*
கட்டணை	*raphe*

[1] *lentic* - கிடைநீர்; *lotic* - ஓடுநீர்

[2] கடல் ஆல்கா - *laminaria;* பாசி - *moss*

[3] *heavy water* - கன நீர்

கட்டப் படவரைவு	*block diagram*
கட்டமானக் கட்டி	*building block*
கட்டமை நிரலாக்கல்	*structured programming*
கட்டமை வடிவமைப்பு	*structured design*
கட்டமைப்பு	*structure*
கட்டமைப்பு மாற்றியம்	*structural isomerism*
கட்டமைப்புப் புரதம்	*structural protein*
கட்டம்[1]	*phase (of a process)*
கட்டளை	*command*
கட்டளை வரி இடைமுகம்	*command line interface*
கட்டளைத் தூண்டி	*command prompt*
கட்டாயமான	*mandatory*
கட்டி	*block (solid)*
கட்டிடப்படவரைவாளர்	*draftsman*
கட்டிடம்	*building*
கட்டிடர்	*architect*
கட்டிடவியல்	*architecture*
கட்டிணை ஆற்றல்[2]	*binding energy*
கட்டித் தொகை	*lump sum*
கட்டிலா வரியுரு	*wild card character*
கட்டிழை	*chalaza*
கட்டு[3]	*bundle*
கட்டுத்திட்டங்கள்	*schemata*
கட்டுத்திட்டம்	*schema*
கட்டுப்படுத்தி	*controller*
கட்டுப்படுத்து	*control v*
கட்டுப்பாடு	*control n*
கட்டுப்பாடு மறுசுருள்	*indefinite iteration*
கட்டுப்பாட்டலகு	*control unit*
கட்டுப்பாட்டு நிமிண்டல்	*control signal*
கட்டுப்பாட்டு வரிவரைவு	*control chart*
கட்டுப்பாட்டுக் கூற்றுகள்	*control statements*
கட்டுப்பாட்டுத் தண்டு	*control rod*
கட்டுப்பாட்டுத் திரை	*console*
கட்டுப்பாட்டுப் பலகம்	*control panel*
கட்டுமரம்	*catamaran*
கட்டுமான	*constructive*
கட்டுமான நிரூபணம்	*proof by construction*
கட்டுமானத் தொழிலகம்	*construction industry*
கட்டுமானம்	*construction*
கட்டுமுறைக் கொள்கை	*aufbau principle*
கட்டுவிரியன்	*banded krait*
கட்டுவோர்	*builder*
கட்டைசூழ்	*amphivasal*
கட்டைத்திசு	*xylem*
கட்டையம்	*lignin*
கட்டையாகு	*lignify*
கட்டையான	*lignified*
கட்டைவிரல்	*big toe*
கண எண்	*cardinality*
கணக்கர்[4]	*bookkeeper*
கணக்கிடல்	*calculation*
கணக்கிட்ட உட்டளவரைவு (கத)	*computed tomography (CT)*
கணக்கியர்[5]	*accountant*
கணக்கியல்	*accounting*
கணக்கின் இருப்பு	*account balance*
கணக்கீடு	*arithmetic*
கணக்கீடு செய்தல்	*reckoning*
கணக்கீட்டலகு	*arithmetic and logic unit*
கணக்கீட்டுச் செயலம்	*arithmetic operation*
கணக்கீட்டுப் பாய்ம இயக்கவியல் (கபாவி)	*computational fluid*

[1] நிலை - *state*

[2] பிணைப்பு ஆற்றல் - *bond energy*

[3] *bunch* - கொத்து

[4] *accountant* - கணக்கியர்; *mathematician* - கணிதர்

[5] *bookkeeper* - கணக்கர்

	dynamics (CFD)
கணக்குடையார்	*account holder*
கணக்குப் பட்டியல்	*account statement*
கணக்குப் பதிவியல்	*accountancy*
கணக்குவைத்தல்	*bookkeeping*
கணக்கைச் சமனமாக்கல்	*balancing an account*
கணத்தாக்கத்தால்	*impulsively*
கணத்தாக்கம்	*impulse n*
கணத்தாக்கு	*impulse v*
கணத்தின் உறுப்பு	*element of a set*
கணநிலை	*solstice*
கணநிலைப்பு	*transient*
கணப்பு[1]	*oven*
கணம்	*set (math)*
கணிகம்	*plastid*
கணிக்கை[2]	*audit*
கணிக்கைச் சுவடு	*audit trail*
கணிக்கையர்	*auditor*
கணிச்சுழல்	*cycle (computer)*
கணிதத் தூண்டல்	*mathematical induction*
கணிதர்	*mathematician*
கணிப்பான்[3]	*calculator*
கணிப்பு	*survey (statistical)*
கணினி[4]	*computer*
கணினி உதவிய அறிவுறுத்தல் (கவுறி)	*computer-aided instruction (CAI)*
கணினி உதவிய உற்பத்தி (கவுவு)	*computer-aided manufacturing (CAM)*
கணினி உதவிய பொறியியல் (கவுபொ)	*computer-aided engineering (CAE)*
கணினி உதவிய வடிவமைப்பு (கவுவ)	*computer-aided design (CAD)*
கணினி ஓம்புனர்	*host computer*
கணினி சூழல்களுக்கான பெயரத்தகு செயற்பாடமைப்பு (கசுபெசெ)	*Portable Operating System Interface for Computer Environments (POSIX)*
கணினி செயலாக்கர்	*computer operator*
கணினி தழுவிய பயிற்சி (கதப)	*computer based training (CBT)*
கணினி மென்பொருள்	*computer software*
கணினிப் பொறியியல்	*computer engineering*
கணினிமய	*computerized*
கணினிமய அச்சிய உட்டளவரைவு (கவவு)	*computerized axial tomography (CAT)*
கணினியியல்	*computer science*
கணு	*node*
கணுக்காலி	*arthropod*
கணுக்காலிகள்	*Arthropoda*
கணுக்கால்	*ankle*
கணுப்பாட்டீரியம்	*arthrobacter*
கணுவிடை	*internode*
கணுவுடை வேர்கள்	*nodulose roots*
கணைய	*pancreatic*
கணைய இயக்குநீர்	*pancreatic hormone*
கணைய நாளம்	*pancreatic duct*
கணையத் திட்டுகள்	*islets of Langerhans*[5]
கணையத் திட்டுகள்	*pancreatic islets*[6]
கணையநீர்	*pancreatic juice*
கணையம்	*pancreas*
கணையவழற்சி	*pancreatitis*

[1] *stove* - அடுப்பு
[2] *censor* - தணிக்கை
[3] *computer* - கணினி
[4] *calculator* - கணிப்பான்
[5] *aka pancreatic islets*
[6] *aka islets of Langerhans*

கணையவியக்கி	*cholecystokinin*[1] *(CCK)*
கணையவியக்கி	*pancreozymin*[2]
கண்	*eye*
கண் ஒளிவில்லை	*eye lens*
கண்காணி	*monitor*
கண்குழி	*eye orbit*
கண்சுருக்கி	*myotics*
கண்சூழ்த் தசை	*orbicularis oculi*
கண்டச் சரிவு	*continental slope*
கண்டநீள்வு	*continental shelf*
கண்டம்	*continent*
கண்டறி	*observe*
கண்டறிதல்	*observation*
கண்டறிந்த	*observed*
கண்டிங்கனின் நோய்	*Huntington's chorea*
கண்டு (மின்னியல்)	*winding (electric)*
கண்டு வளராக்கம்	*winding development*
கண்டுக் காரணி	*winding factor*
கண்டுபிடி	*find*
கண்டுபிடிப்பு	*discovery*
கண்டுபிரிதல்	*unwinding*
கண்ணருகு வில்லை	*eyepiece*
கண்ணழற்சி	*keratitis*
கண்ணழுத்தநோய்	*glaucoma*
கண்ணாடி	*glass*
கண்ணாடியக் கதவு	*glazed door*
கண்ணாடியம்	*vitriol*
கண்ணாடியில்	*in vitro*
கண்ணாடியில் கருவுறுதல்	*in vitro fertilization*
கண்ணி இணைப்பு	*mesh connection*
கண்ணி வலையம்	*mesh network*
கண்ணிமை	*eyelid*
கண்ணீரெலும்பு	*lacrymal bone*
கண்ணீர்ச் சிறுகால்வாய்	*lacrymal canaliculus*
கண்ணீர்ச் சுரப்பி	*lacrymal gland*[3]
கண்ணீர்ச் சுரப்பி	*tear gland*[4]
கண்ணீர்ச் செங்கருவி	*lacrymal apparatus*
கண்ணுள்	*intraocular*
கண்ணுள் அழுத்தம்	*intraocular pressure*
கண்ணுறை	*sclera*
கண்ணோட்டம்	*point of view*
கண்தோல்வெளிர்மை	*oculocutaneous albinism*
கண்தோன்று	*visible*
கண்நசிவு	*keratomalacia*
கண்நடுப்படலம்	*iris*
கண்படலம்	*conjunctiva*
கண்படலவழற்சி	*conjunctivitis*
கண்பாவை	*pupil*
கண்பிதுக்க காயிட்டர்	*exophthalmic goiter*
கண்பிதுக்கம்	*exophthalmos*
கண்புண்	*stye*
கண்புரை	*cataract (ophthalmology)*
கண்புள்ளி	*Bitot's spot*
கண்மருத்துவர்	*ophthalmologist*
கண்வட்டு	*optic disc*
கண்வரட்சி	*xerophthalmia*
கண்விரிப்பி	*mydriates*
கண்வெளிப்படலம்	*cornea*
கண்வெளிர்மை	*ocular albinism*
கதப (கணினி தழுவிய பயிற்சி)	*CBT (computer based training)*
கதலிசப்புரதை	*cathelicidin*
கதவுச் சட்டம்	*door frame*
கதிரவ அமைப்பு	*solar system*
கதிரவ ஆற்றல்	*solar energy*
கதிரவ ஒளிப்புயல்	*solar flares*
கதிரவ மாறிலி	*solar constant*
கதிரவ மின்கலம்	*solar cell*
கதிரவ மின்னிலையம்	*solar power plant*

[1] *aka* pancreozymin

[2] *aka* cholecystokinin

[3] *aka* tear gland

[4] *aka* lacrymal gland

கதிரவச்சேய்மை	*aphelion*
கதிரவப்பொட்டுகள்	*sun spots*
கதிரவம்	*helium*
கதிரவனுடன்கால	*Sun-synchronous*
கதிரவன்	*sun*
கதிரவன்சூழ்	*perihelion*
கதிராணி[1]	*spindle*
கதிராணி உந்துவி	*spindle motor*
கதிராணியம்	*clostridium*
கதிராணிவடிவம்	*fusiform*
கதிரியக்கம்	*radioactivity*
கதிரிழையம்	*actinosynnema*
கதிரிறகு	*quill feather*
கதிர் ஒளியியல்	*ray optics*
கதிர்க்கரிமக் காலங்காணல்	*radiocarbon dating*
கதிர்க்கரிமம்	*radiocarbon*
கதிர்க்குச்சியம்	*actinobacillus*
கதிர்ச்சிகிச்சை	*radiotherapy*
கதிர்ப்பாட்டீரியம்	*fusobacterium*
கதிர்ப்பூஞ்சை[2]	*actinomycete*
கதிர்ப்பூஞ்சைகள்	*actinomyces*
கதிர்மதுரம்	*actinomadura*
கதிர்வீச்சு	*irradiation*
கதிர்வெளியம்	*actinoplanes*
கதைவிளக்கம்	*anecdote*
கத்தரி	*clip v*
கத்தரிக்காய்த் துளைப்பான்	*brinjal shoot and fruit borer*
கத்தியவார்	*Kathiawar*
கந்தக அமிலம்	*sulfuric acid*
கந்தகக்குச்சியம்	*thiobacillus*
கந்தகச்சுருளியம்	*sulfospirillum*[3]
கந்தகச்சுருளியம்	*thiospira*[4]
கந்தகநீக்கமணியம்[5]	*desulfococcus*
கந்தகநீக்கவதிரியம்	*desulfovibrio*
கந்தகநீக்கவலகியம்	*desulfuromonas*
கந்தகநுண்சுருளியம்	*thiomicrospira*
கந்தகப்பாட்டீரியம்	*thiobacterium*
கந்தகப்பையம்	*thiocystis*
கந்தகப்பொதியங்கள்	*thiosarcina*
கந்தகமடலியம்	*sulfolobus*
கந்தகமடலியனையன	*sulfolobaceae*
கந்தகமடலியைகள்	*sulfolobales*
கந்தகமின அமிலம்	*sulfamic acid*
கந்தகமுடியம்	*thiothrix*
கந்தகமூச்சியால்	*thioperoxol*
கந்தகம்	*sulfur*
கந்தகரநீக்கமணியம்[6]	*desulfurococcus*
கந்தகரநீக்கமணியனையன	*desulfurococcaceae*
கந்தகவமைடு	*sulfonamide*
கந்தகவெளியம்	*thiopedia*
கந்தகாதி	*chalcogen*
கந்தகால்	*mercaptan*[7]
கந்தகால்	*thiol*[8]
கந்தகால்டிகைடு	*thioaldehyde*
கந்தகானிக அமிலம்	*sulfonic acid*
கந்தகானிகேற்றம்	*sulfonation*
கந்தகினிக அமிலம்	*sulfinic acid*
கந்தகீத்தர்	*thioether*
கந்தகீன்	*thiophene*
கந்தகேட்டு	*sulfate*
கந்தகேட்டுப் படிதல்	*sulfation*
கந்தகேட்டூக்கி	*sulfatase*
கந்தகைடு	*sulfide*
கந்தகைட்டு	*sulfite*
கந்தகைல்	*sulfinyl*[9]
கந்தகைல்	*thionyl*[10]
கந்தகோன்	*thione*
கந்தம்	*corm*
கந்து	*baluster*
கபா	*cntl*
கபா விசை[11]	*ctl key*

---

[1] *ray* - கதிர்

[2] கிரேக்கம்; *aktis* - கதிர், *mykes* - பூஞ்சை

[3] *aka thiospira*

[4] *aka sulfospirillum*

[5] *desulfurococcus* - கந்தகரநீக்கமணியம்

[6] *desulfococcus* - கந்தகநீக்கமணியம்

[7] *aka thiol*

[8] *aka mercaptan*

[9] *aka thionyl*

[10] *aka sulfinyl*

[11] *control* - கட்டுப்பாடு

கபாவி (கணக்கீட்டுப் பாய்ம இயக்கவியல்)	CFD (computational fluid dynamics)
கபாவேறழி	ctl-alt-del
கபிளின் தொலைநோக்கி	Hubble Telescope
கப்பலேற்றல்	shipping
கப்பலேற்று ஆவணங்கள்	shipping documents
கப்பல்	ship
கப்பல் ஒப்பந்தம்	charter party
கப்பா	kappa
கப்பி	pulley
கப்பிமீன்	guppy
கப்பிமீன்வகை	Lebistes
கப்பிராயிக அமிலம்	caproic acid
கப்பிரிலிக அமிலம்	caprylic acid
கப்போசியின் எலும்புப்புற்று	kaposis sarcoma
கமில்லா கால்ஜீ	Camillo Golgi
கமுக்க வளருயிரி	cryptomerozoite
கமுக்கப் பிளவி	cryptoschizont
கமுக்கப் பெருக்கி	cryptozoite
கமுக்கமணியம்	cryptococcus
கமுக்கமிடல்	encryption
கமுக்கம்	secrecy
கமுக்கவரைவு	cryptography
கமுக்கவியல்	cryptology
கம்பம்	stele
கம்பி	wire
கம்பி அளவி	wire guage
கம்பிச்சுருள்	coil
கம்பித் தொலைக்காட்சி	cable television
கம்பியில்லா	wireless
கம்பூசியா	Gambusia
கயமின் கரைசல்	Hayem's solution
கயிநோப (கடும் இரட்டை நோயெதிர்ப்புப் பற்றாக்குறை)	SCID (severe combined immune deficiency)
கயிற்றாணி	line and pin
கய்கன்சின் கொள்கை	Huygens' principle[1]
கரடணு	keratinocyte
கரடாதல்	keratinization
கரடி[2]	bear
கரடு	keratin
கரட்டு அடுக்கம்	stratum corneum
கரணை	trowel
கரன்சுவி	Karan swiss
கரிம	organic
கரிம இருமூச்சியைடு	carbon dioxide
கரிம எதிர்மயனி	carbanion
கரிம ஒற்றைமூச்சியைடு	carbon monoxide
கரிம நுனி	C-terminus
கரிமக்கந்தக அமிலம்	carbothionic acid
கரிமசைடு	carbazide
கரிமச்செலினாயிக அமிலம்	carboselenoic acid
கரிமத் தனியமிழ்த்தல்	carbon sequestration
கரிமமாயில்-	carbamoyl-
கரிமமில[3]	carboxyl
கரிமமில நுனி	carboxyl terminus
கரிமமிலநீக்கம்	decarboxylation
கரிமமிலநீக்கவூக்கி	decarboxylase
கரிமமிலப் புரதையூக்கி	carboxypepsidase
கரிமமிலம்	carboxylic acid
கரிமமிலேட்டு	carboxylate
கரிமமூச்சிய	carbonyl
கரிமமூச்சியமின	carbamoyl
கரிமமூச்சியமின பாசுவேட்டு தொகுத்தாக்கவூக்கி	carbamoyl phosphate synthetase

[1] *Huygen's principle is wrong; the name of the scientist is Huygens, not Huygen.*

[2] *bull* - காளை

[3] *carbonic* - கரியமில; *carbonyl* - கரிமமூச்சிய

கரிமமூச்சியமினிக அமிலம்	*carbamic acid*
கரிமம்	*carbon*
கரிமயக் காலங்கள்	*Carboniferous periods*
கரிமவமீன்	*carbylamine*[1]
கரிமவமீன்	*isocyanide*[2]
கரிமவுண்ணி	*organotroph*
கரிமனால்	*carbinol*
-கரிமால்டிகைடு	*-carbaldehyde*
கரிமைடு	*carbide*
கரிமோனியம்	*carbonium*
கரியமில[3]	*carbonic*
கரியமில நீர்நீக்கவூக்கி	*carbonic anhydrase*
கரியமிலேட்டு	*carbonate*
கருக்குழியம்	*blastocoel*
கருக்கொழுமவுணவு	*fatty yolk*
கருக்கோளத்துளை	*blastopore*
கருக்கோளமுன்பி	*morula*
கருக்கோளம்	*blastula*
கருக்கோளவுறை	*blastoderm*
கருங்கல்	*granite*
கருதாமை	*indifference*
கருதுகோளான	*hypothetical*
கருதுகோள்	*hypothesis*
கருத்தடை	*contraception*
கருத்தடையி	*contraceptive*
கருத்துக்கிளை	*paradigm*
கருத்துரு[4]	*concept*
கருநீர்க் காய்ச்சல்	*black water fever*
கருநோய்	*kala azar*
கருபிரித்தல்	*enucleation*
கருப்பு மோலி	*black molly*
கருப்புக்கரி	*carbon black*
கருப்புத் தினியா	*tinea nigra*
கருப்புப் பணம்	*black money*
கருப்பை	*embryo sac*
கருப்பையுட் சாதனம்	*intrauterine device*
கருப்பையுள் அமைப்பு	*intrauterine system*
கரும்புநுனித் துளைப்பி	*sugar cane top shoot borer*
கரும்புப்பாகு	*molasses*
கரும்பொருள்	*black body*
கருவக உள்ளுறை	*endometrium*
கருவகக் குழல்	*fallopian tube*[5]
கருவகக் குழல்	*uterine tube*[6]
கருவகக்குழலறுவை	*tubectomy*
கருவகச் சுற்றுறை	*perimetrium*
கருவகத் தசையுறை	*myometrium*
கருவகத்தில்	*in utero*
கருவகம்	*uterus*
கருவகவுட்செலுத்தல்	*gamete intrafallopian transfer*
கருவளரியல்	*embryology*
கருவாடு	*kipper*
கருவாதல்[7]	*nucleation*
கருவாலி	*oak*
கருவி	*instrument (tool)*
கருவி	*tool*
கருவித்தொகுதி	*toolkit*
கருவிப்பட்டை	*toolbar*
கருவிப்பிழை	*instrumental error*
கருவிப்பெட்டி	*toolbox*
கருவின்றிக்கனி	*parthenocarpic fruit*
கருவின்றிக்கனியாதல்	*parthenocarpy*
கருவுணவடைப்பான்	*yolk plug*
கருவுணவு	*yolk*
கருவுணவுத் தட்டுவம்	*yolk platelet*
கருவுருவாக்கம்	*epigenesis*
கருவுறச்செய்	*impregnate (biology)*

[1] *aka* isocyanide
[2] *aka* carbylamine
[3] *carboxyl* - கரிமமில
[4] கருத்து + உரு
[5] *aka* uterine tube
[6] *aka* fallopian tube
[7] *fertilization* - கருவுறுதல்

கருவுறா ஆண்பிறப்பு	*arrhenotokous parthenogenesis*
கருவுறாப் பிறப்பு	*parthenogenesis*
கருவுறாவித்து	*parthenospore*
கருவுறுதல்[1]	*fertilization (reproduction)*
கருவுறுதற் சவ்வு	*fertilization membrane*
கருவுறுநிலை	*pregnancy*
கருவுற்ற	*pregnant*
கருவூணற்ற	*exalbuminous*
கருவூணுடைய	*albuminous*
கருவூண்	*albumen*
கருவூண்புரதம்	*albumin*
கரை	*border*
கரைசல்	*solution (chem)*
கரைதிரன்	*solubility*
கரைபொருள்	*solute*
கரைபொருள் ஆற்றநிலை	*solute potential*
கரைப்பானேற்ற மாற்றியம்	*solvate isomerism*
கரைப்பானேற்றம்	*solvation*
கரைப்பான்	*solvent*
கரைப்பான்விருப்ப	*lyophilic*
கரைப்பான்விருப்பமாக்கல்	*lyophilization*
கரைப்பான்வெறுப்ப	*lyophobic*
கரைமீறு	*transborder*
கரையான்	*termite*
கரையுடைகுழி	*bordered pit*
கரையோரப் பவளப்பாறைகள்	*fringing reef*
கரோனா[2]	*corona*
கரோனா வைரசு	*corona virus*
கலக்கக்கூடிய	*miscible*
கலக்கி	*stirrer*
கலக்குயிரிகள்	*turbellaria*
கலங்கமாக்கல்	*emulsification*
கலங்கம்	*emulsion*
கலங்கல்	*turbidity*
கலசல்	*elution*
கலசன்	*eluent*
கலசு	*elute*
கலத்தலைவன்	*captain*
கலத்துறை	*dock*
கலந்தாலோசனை	*consultation*
கலந்தாலோசியர்	*consultant*
கலந்துரை	*conference*
கலப்படம்	*adulteration*
கலப்பி	*mixer*
கலப்பின	*hybrid adj*
கலப்பின மலடு	*hybrid sterility*
கலப்பினக் கணினி	*hybrid computer*
கலப்பினச் சிதைவு	*hybrid breakdown*
கலப்பினநன்மை	*heterosis*
கலப்பினமாதல்	*hybridization*
கலப்பினம்	*hybrid n*
கலப்பினம் பிழையாமை	*hybrid inviability*
கலப்பு ஈத்தர்	*mixed ether*
கலப்பு மஞ்சரி	*mixed inflorescence*
கலப்பு மடற்கூர்முனை	*mixed spadix*
கலப்புச் செவிக் குறைபாடு	*mixed hearing loss*
கலப்புரம்	*compost*
கலப்பூட்டி	*myxotroph*
கலப்பெண்	*complex number*
கலவி	*coitus*[3]
கலவி	*copulation*[4]
கலவி	*intercourse*[5]
கலவிப்பின் தனிமையாதல்	*postmating isolation*
கலவிமுன் தனிமையாதல்	*premating isolation*
கலவு	*copulate*
கலவை கோட்பாடு	*blending theory*
கலவை மரபுபெறல்	*blending inheritance*

[1] *nucleation* - கருவாதல்

[2] கொரோனா தவறு; *aureole* - வட்டொளி

[3] *aka intercourse*

[4] *aka intercourse*

[5] *aka coitus*

கலாச்சாரம்	*culture*
கலிக்கார்	*Hallikar*
கலிபோர்னியம்	*californium*
கலினா	*galena*
கலை (கோணம்)	*minute (angle)*
கலை வரைவு	*art drawing*
கலைச் சொற்கள்	*technical terms*
கலைப்பு	*dissolution*
கலைமான்	*stag*
கல் இறால்	*rock lobster*
கல்நார்	*asbestos*
கல்லீரலழற்சி	*hepatitis*
கல்லீரல்	*liver*
கல்லீரல் நுழைவ அமைப்பு	*hepatic portal system*
கல்லீரல் நுழைவச் சிரை	*hepatic portal vein*
கல்லீரல் புழு	*liver fluke*
கல்லீரல் வீக்கம்	*hepatomegaly*
கல்லீரற் சிரை	*hepatic vein*
கல்லீரற்கணையக் குடுவை	*hepatopancreatic ampulla*
கல்லீரற்பாசி	*hepaticae*
கல்லூரி	*college*
கல்வமும் குழைவியும்	*mortar and pestle*
கல்வம்	*mortar*
கல்விப்புழு	*geek*
கவசம்	*mantle*
கவட்டை	*groin*
கவட்டை நிணக்கணு	*inguinal node*
கவட்டைக் கால்வாய்	*inguinal canal*
கவட்டைக் குடற்பிதுக்கம்	*inguinial hernia*
கவராயம்	*compass (drawing)*
கவருடனி	*atractyloside*
கவர்ச்சி	*attraction*
கவவு (கணினிமய அச்சிய உட்டளவரைவு)	*CAT (computerized axial tomography)*
கவவு வரிநோக்கல்	*CAT scan*
கவளியம்	*bolus*
கவனம்	*attention*
கவிமா (உலோக மூச்சியைடு குறைகட்டத்தி கள விளைவு மாற்றடையன்)	*MOSFET (metal oxide semiconductor field effect transistor)*
கவிமா (கள விளைவு மாற்றடையன்)	*FET (field effect transistor)*
கவிழ்ந்த சூல்	*anatropous ovule*
கவுபொ (கணினி உதவிய பொறியியல்)	*CAE (computer-aided engineering)*
கவுவ (கணினி உதவிய வடிவமைப்பு)	*CAD (computer-aided design)*
கவுவு (கணினி உதவிய உற்பத்தி)	*CAM (computer-aided manufacturing)*
கவுறி (கணினி உதவிய அறிவுறுத்தல்)	*CAI (computer-aided instruction)*
கவ்வலை	*P wave*
கழலை	*tumor*
கழலை குறிப்பி	*tumor marker*
கழலைத் திசுவிறப்புக் காரணி (கதிகா)	*tumor necrosis factor (TNF)*
கழல்	*loop*
கழற்றுமை	*diastasis*
கழற்றூக்கி	*diastase*
கழித்தல் மிகைப்பி	*difference amplifier*
கழிப்பறை	*toilet*
கழிப்பி	*subtractor*
கழிப்பிருக்கை	*toilet seat*
கழிமான நிதி முறை	*depreciation fund method*
கழிமானம்	*depreciation*
கழிமுகநீர்	*brackish water*
கழிவகற்றல்	*sewerage*
கழிவறை	*rest room*
கழிவாதல்	*wastage*
கழிவாய்	*nephrostome*

கழிவியத் திருகுமணியம்	*streptococcus faecalis*
கழிவியம்	*faecalis*
கழிவிழை	*lint*
கழிவிழைத் திரை	*lint screen*
கழிவு	*waste*
கழிவு நீரிழிவு	*diabetes insipidus*
கழிவுக்குழல்	*nephridium*
கழிவுக்குழாய்	*sewer*
கழிவுண்ணல்	*phagocytosis*
கழிவுண்ணி	*phagocyte*
கழிவுண்ணித் தட்டி	*phagocytic barrier*
கழிவுத்திறப்பு	*cloaca*
கழிவுத்துளை	*nephridiopore*
கழிவோட்டம்	*sewage*
கழுத்து	*cervix*
கழுத்து	*neck*
கழுத்து நரம்புப்பின்னல்	*cervical plexus*
கழுத்து நிணக்கணு	*cervical node*
கழுத்து பெய	*cervical*
கழுத்துச் சங்கு	*Adam's apple*
கழுத்துப் பகுதி	*cervical region*
கழுத்துப் புடைப்பு	*cervical enlargement*
கழுத்துப்பட்டை	*collar*
கழுவுநீர்	*sullage*
கள விளைவு மாற்றடையன் (கவிமா)	*field effect transistor (FET)*
களக் கிடங்கு	*field godown*
களச் சேமகம்	*yard storage*
களத்தடிமன்	*depth of field*
களமுழுமை	*coverage*
களம்	*field (agriculture)*
களம் (பாகுபாட்டியல்)	*domain (taxonomy)*
களி	*gel*
களி புகவிடும் நிறப்பிரிகை	*gel permeation chromatography*
களிமண் ஓடு	*ceramic*
களிமண் பெய	*argillaceous*
களிமண்ணாய காலம்	*Cretaceous period*
களியாக்கி	*jelling agent*
களியாதல்	*gelation*
களை	*weed*
களைவ விதி	*cancellation law*
களைவம்	*cancellation*
களைவி	*cancel*
கறல்	*katal*
கறவைமாடு	*dairy breed*
கறையிடல்	*staining*
கற்கட்டி	*brick bat*
கற்கட்டு	*masonry*
கற்கரி	*coke*
கற்கீற்று	*frog (on a brick)*
கற்சில்லு	*spall*
கற்சுண்ணாம்பு	*fat lime*
கற்சுத்தியல்	*club hammer*
கற்சுரங்கம்	*stone quarry*
கற்பழிப்பு	*rape*
கற்பனை எண்	*imaginary number*
கற்பனைச் சொத்து	*fictitious asset*
கற்றறிஞர்	*scholar*
கற்றை	*flocculus*
கற்றைக் கசையிழை	*lophotrichous*
கன நீர்[1]	*heavy water*
கனச்சதுரம்	*cube*
கனச்சதுரனய	*cuboidal*
கனச்சாய்சதுரம்	*rhombohedral*
கனச்செவ்வகம்	*orthorhombic*
கனத் தொழிலகம்	*heavy industry*
கனமூலம்	*cube root*
கனவியம்	*morphine*
கனவியன்[2]	*Morpheus*
கனி[3]	*fruit*
கனித்தோல்	*pericarp*

[1] *hard water* - கடின நீர்

[2] கிரேக்கப் புராணத்தில் கனவுக் கடவுள்

[3] பழம் - *ripe fruite,* பழுத்த கனி; காய் - *unripe fruit,* பழுக்காத கனி

கனிநடுத்தோல்	*mesocapr*
கனிம	*inorganic*
கனிம எண்ணெய்	*mineral oil*
கனிமநீக்கம்	*demineralization*
கனிமப்புரணித்திரலனையம்	*mineralocorticoid*
கனிமம்[1]	*mineral*
கனிமவுண்ணி	*lithotroph*
கனிமூடிய	*accresent*
கனிமேற்றோல்	*epicarp*
கனியகத்தோல்	*endocarp*
கனியியல்	*pomology*
கனியேந்தி	*carpophore*
கனேரிய நீரோட்டம்	*Canaries current*
கனோங்கின் மூச்சுநோக்கி	*Ganong's respiroscope*
கனோங்கு	*Ganong*
கன்றுப்பை	*marsupium*
கன்றுப்பையன	*marsupialia*
கன்னத்தசை	*buccinator muscle*
கன்னத்தசை	*cheek muscle*
கன்னவெலும்பு	*cheek bone*
கன்னவெலும்பு	*zygomatic bone*
கன்னிசாரோவின் வினை	*Cannizzaro reaction*
கா	*protect*
கா திருத்தி	*vi editor*
காகம்	*crow*
காக்கின்சு சைமனின் நிபந்தனைகள்	*Hawkins Simon conditions*
காக்கைவலிப்பு	*epilepsy*
காங்கிரெச்சு	*Kankrej*
காங்கேயம்	*Kangayam*
காங்கோ சிவப்புச் சாயம்	*Congo red dye*
காசியம்	*hassium*
காசின் விதி	*Gauss's law*
காசு சுண்டுதல்[2]	*coin toss*
காசோலை[3]	*check (brit cheque)*
காச்சிடியநோய்	*coccidiosis*
காச்சிடியம்	*coccidium*
காட்சி	*view n*
காட்சிச் சாளரம்	*view port*
காட்சியகம்[4]	*show room*
காட்சியம்[5]	*display*
காட்சிவடிவம்	*WYSIWYG (what you see is what you get)*
காட்டரலின் முறை	*Cottrell's method*
காட்டர்மனின் வினை	*Gattermann reaction*
காட்டி	*indicator*
காட்டிப் படவரைவு	*indicator diagram*
காட்டிரலின் வீழ்படிவிப்பி	*Cottrell precipitator*
காட்டுமுயிரி	*indicator organism*
காணொளி	*video*
காணொளியியல்	*videography*
காண்	*view v*
காண்டலா	*candela*
காண்டாமிருக வண்டு	*rhinoceros beetle*
காண்திரை	*monitor (computer)*
காண்தொலைவு	*sight distance*
காண்பயன் நேரவேறுபாடு	*TOCTTOU (time of check to time of use)*
காதருகழற்சி	*parotitis*
காதருகு சுரப்பி	*parotid gland*
காதருகு நாளம்	*parotid duct*
காதழற்சி	*otitis*
காதுமெழுகு	*cerumen*

[1] *ore* - தாது

[2] சுண்டல் *is a snack*

[3] *draft* - வரைவோலை

[4] *display* - காட்சியம்

[5] *show room* - காட்சியகம்

காதுமெழுகுச் சுரப்பி	*ceruminous gland*
காதொலியன்	*earphone*
காத்தல்[1]	*defense*
காத்திரு	*stand by*
காந்த ஒதுக்கம்	*magnetic declination*
காந்த ஒத்ததிர்வு	*magnetic resonance*
காந்த ஒத்ததிர்வுப் படமாக்கல் (காதப)	*magnetic resonance imaging (MRI)*
காந்த நாடா	*magnetic tape*
காந்த நாடா படிப்பி	*magnetic tape reader*
காந்த முனை	*magnetic pole*
காந்த மை வரியுரு உணர்தல் (காமைவவு)	*magnetic ink character recognition (MICR)*
காந்தச் சரிவு	*mangetic inclination*
காந்தத் திருப்புதிறன்	*magnetic moment*
காந்தத் தூண்டல்	*magnetic induction*
காந்தத்தன்மை	*magnetism*
காந்தநீக்கம்	*demagnetization*
காந்தநீக்கம்	*demagnetization*
காந்தநீக்கி	*degausser*
காந்தப் படிப்பி	*magnetic reader*
காந்தப்புல சமதிசையாமை	*magnetic anisotropy*
காந்தப்புலம்	*magnetic field*
காந்தம்	*magnet*
காந்தவியக்க விசை	*magnetomotive force*
காந்தவியல்	*magnetism (study of)*
காந்தளவி	*magnetometer*
காந்திசம்	*Gandhism*
காந்தியம்	*scandium*
காப்பணு	*guard cell*
காப்பரண்	*firewall*
காப்பா குறுங்கோர்வை	*kappa light chain*
காப்பாளர்	*custodian*
காப்பி	*coffee*
காப்பிடுவர்	*insurer*
காப்பிதழ்	*policy (insurance)*
காப்பியாக்கி	*coffeemaker*
காப்பிரா வண்டு	*khapra beetle*
காப்பினின் சோதனை	*Hopkin's test*
காப்பீடு	*insurance*
காப்பீடு நிறுமம்	*insurance company*
காப்பீட்டிதழ்	*insurance policy*
காப்பீட்டிதழ் முறை	*insurance policy method*
காப்பு	*protection*
காப்பு வைப்புப் பேழை	*safe deposit box*
காப்புத்துறை	*defense (department)*
காப்புநகல்	*backup (computer)*
காப்புப்படி	*premium (insurance)*
காப்புப்புரதம்	*defensin*
காப்புமீட்பு	*recovery (computer)*
காப்புருகி	*fuse*
காப்புறு தகைமை	*insurable interest*
காப்புறு பொருள்	*insured thing*
காப்புறுபவர்	*insured person*
காமவுணர்வுப் பகுதி	*erogenous zone*
காமவூடகம்	*pornography*
காமவெழுச்சி	*erection*
காமீகிநொவா (காரண மீட்டர், கிலோகிராம், நொடி, ஆம்பியர்)	*RmksA (rationalized meter, kilogram, second, ampere)*

[1] *offense* - தாக்கல்

காமைவவு (காந்த மை வரியுரு உணர்தல்)	*MICR (magnetic ink character recognition)*
காம்பர்கு பாக்குமனின் வினை	*Gomberg Bachmann reaction*
காம்பற்ற	*sessile*
காம்பனைய	*mamillary*
காம்பிலை[1]	*phyllode*
காம்புள்ள	*pedicellate*
காம்மா	*gamma*
காம்மா கணையவணு	*gamma cell*
காம்மாகோளப்புரதமின்மை	*agammaglobulinemia*
காம்மாக் கதிர்	*gamma ray*
காயப்புண்	*wound*
காயிட்டர்	*goiter*
காய்	*unripe fruit*
காய்ச்சலாக்கி	*pyrogen*
காய்ச்சலெதிர்ப்பி	*antipyretic*
காய்ச்சல்	*fever*
காய்ச்சிவடித்தல்	*distillation*
காய்ப்பு	*callus*
கார இணை	*base pair*
கார உலோகங்கள்	*alkali metals*
கார நீராற்பகுப்பு	*base hydrolysis*
கார பெசிமர் வழிமுறை	*basic Bessemer process*
கார மண் உலோகங்கள்	*alkaline earth metals*
காரச் சுட்டெண்	*pOH*
காரச்சாயவிருப்ப	*basophilic*
காரச்சாயவிரும்பி	*basophil*
காரணமில்லாத	*arbitrary*
காரணமில்லாமல்	*arbitrarily*
காரணமும் விளைவும்	*cause and effect*
காரணவழி	*rational (reasonable)*
காரணி உள்ளமைவு	*factor constitution*
காரணிகள்	*factors*
காரணியாக்கல்	*factorization*
காரணீயம்	*factorial*
காரத்துவம்	*basicity*
காரப் பாசுவேட்டுக்கி	*alkaline phosphatase*
காரமனையம்	*alkaloid*
காரமூச்சிய	*alkoxy*
காரமூச்சியைடு	*alkoxide*
காரியசின் முறை	*Carius method*
காரின்சு	*Corinsh*
காரை	*tartar*
காரையெலும்பு	*clavicle*
கார்டி வெயின்பர்கின் சமநிலை	*Hardy-Weinberg equilibrium*
கார்டி வெயின்பர்கின் விதி	*Hardy-Weinberg law*
கார்டினரெல்லம்	*gardnerella*
கார்ட்டியின் உறுப்பு	*organ of Corti*
கார்ட்டீசிய	*Cartesian*
கார்னாட்டின் பொறி	*Carnot engine*
கார்னிடின்	*carnitine*
கால வைப்பு	*time deposit*
காலகட்டம்	*time frame*
காலக் காப்பிதழ்	*time policy*
காலங்கடந்த	*stale*
காலங்காணல்	*dating*
காலசன்	*collagen*
காலநிலை	*climate*
காலந்தீர்	*expire*
காலந்தீர்வு	*expiration*
காலப்பகுதி காப்பிதழ்	*term policy*
காலப்படி	*annuity*
காலப்படி முறை	*annuity method*
காலப்பிழை	*anachronism*
காலப்பின்பிழை	*parachronism*
காலமுறை	*schedule*
காலமுறையாக்கல்	*scheduling*
காலமுன்பிழை	*prochronism*
காலம்	*period (time range)*
காலரா	*cholera*
காலரா அதிரியம்	*vibrio cholerae*
காலவியல்	*chronology*
காலிக அமிலம்	*gallic acid*

[1] *petiole* - இலைக்காம்பு

காலிக்கர்	*Kolliker*
காலியம்	*gallium*
காலிருதலைத் தசை	*biceps femoris*
காலெர்ப்பா	*caulerpa*
கால் (கட்டுமானம்)	*post (construction)*
கால் கட்டைவிரல்	*first toe*
கால் கட்டைவிரல்	*hallux*
கால்சி செங்கருவி	*golgi apparatus*
கால்சிகம்	*colchicum*
கால்சிகாரமனையம்	*colchicine*
கால்சிடோனின்	*calcitonin*
கால்சியக்குறை	*hypocalcemea*
கால்சியம்	*calcium*
கால்சியம் கீழ்க்குளோரைட்டு	*calcium hypoclorite*
கால்டேனின் கருதுகோள்	*Haldane's hypothesis*
கால்நடை	*livestock*
கால்நடை பராமரிப்பு	*animal husbandry*
கால்நீட்டுத் தசை	*quadriceps femoris*
கால்பிட்டுவின் அலைவி	*Colpitts oscillator*
கால்மடக்குத் தசை	*sartorius*
கால்மணியம்	*pediococcus*
கால்மான விலக்கம்	*quartile deviation*
கால்லியனெல்லம்	*gallionella*
கால்வலூம்	*Galvalume*
கால்வனளவி[1]	*galvanometer*
கால்வனிக மின்கலம்	*galvanic cell*
கால்வாய்	*canal*
கால்வாய்	*channel*
காவத்தின் வீழ்ப்பு	*Haworth projection*
காவல் துறை	*police department*
காளாங்கழலை	*mycetoma*
காளான்	*mushroom*
காளான்நச்சு	*mycetism*
காளை[2]	*bull*
காளை விண்மீன்குழு	*Taurus*
காற்பகுதி	*quadrant*
காற்றலகியம்	*aeromonas*
காற்றாலை மின்னிலையம்	*windmill power plant*
காற்றில்லா	*anaerobic*
காற்றில்லாவதிரியம்	*anaerovibrio*
காற்றின்றிவாழ்வன	*anaerobe*
காற்று	*air*
காற்று (வீசும்)	*wind*
காற்று வெடிப்பு	*wind crack*
காற்றுக்கரை	*aerosol*
காற்றுக்கரை உமிழுந்தம்	*aerosol propellant*
காற்றுக்கோளம்	*atmosphere*
காற்றுச்சேர்க்கை	*anemophily*
காற்றுத்திறப்பு	*vent*
காற்றுநோக்கி	*pneumatophore*
காற்றுப்பை	*air sac*
காற்றும	*aerobic*
காற்றும உடற்பயிற்சி	*aerobic exercise*
காற்றுவாழ்வன	*aerobe*
காற்றோட்டம்	*ventilation*
காற்றோட்டி	*ventilator*
காற்றோட்டு	*ventilate*
கானகம்	*woodland*
கானாங்கெளுத்தி	*mackerel*
கான் இங்கோல்டு பிரிலாகின் மரபேற்பு	*Cahn-Ingold-Prelog convention*
காஸ்	*Gauss*
காஸ்பர்ட் பாஹின்	*Gaspard Bauhin*
கி. பி. 2000-த்துக்குள் உலகளாவிய அனைவர் உடல்நல உத்திமம்	*Global Strategy for Health for All by 2000 AD*
கிகா-	*giga-*
கிகாவெணு	*gigabyte*
கிசுக்கட்டு	*bundle of His*
கிசை	*xi*
கிடக்கை (அட்டவணை, தளவணி)	*row (table, matrix)*

[1] *ammeter* - மின்னோட்டளவி

[2] *bear* - கரடி

கிடக்கை (ஆவர்த்தன அட்டவணை)	*period (in the periodic table)*
கிடங்கு	*godown*
கிடப்பலை	*standing wave*
கிடப்பலை	*stationary wave*
கிடப்பு நிலை	*stationary state*
கிடப்பு மதிப்பு	*stationary value*
கிடுகு	*thatch*
கிடுகுக் கூரை	*thatched roof*
கிடைக்கோணக்கோடு	*line of longitude*
கிடைக்கோணம்	*longitude*
கிடைச்சட்டம்	*batten*
கிடைநீர்[1]	*lentic*
கிடைப்பட்டை	*rail (construction)*
கிடைப்பிரிகை	*transom*
கிடைப்பெருங்குடல்	*transverse colon*
கிடைமட்டப் பிளவுறல்	*horizontal cleavage*
கிடைமட்டம்	*horizontal*
கிடையச்சு	*abscissa*
கிடைவிரி	*layout*
கிட்டப்பார்வை	*myopia*
கிண்ண மஞ்சரி	*cyathium*
கிண்ண வடிவம்	*sausage shaped*
கிண்ணக்குழி	*crater*
கிதாரி	*clitoris*
கிதார்	*guitar*
கிப்பசின் தனியாற்றல்	*Gibbs free energy*
கிப்பிங்	*Kipping*
கியூரி	*Curie*
கியூரியம்	*curium*
கியெல்டாலின் முறை	*Kjeldahl method*
கிரகரி	*Gregory*
கிரசால்	*cresol*
கிரந்திப்புண்	*chancroid*
கிராப்பின் குழிப்பை	*Graafian follicle*
கிராம	*rural*
கிராம வளராக்கத் தொகு திட்டம்	*Integrated Rural Development Programme (IRDP)*
கிராமேற்காத	*Gram negative*
கிராமேற்கும்	*Gram positive*
கிராம்	*gram*
கிரானங்கள்	*grana*
கிரிசசனம்	*chrysogenum*
கிரிசியோபல்வின்	*griseofulvin*
கிரிட்டான்	*krypton*
கிரிட்டிச்சுருளியம்	*cristispira*
கிரின்யா சேர்த்தல்	*Grignard addition*
கிரின்யா தொகுத்தாக்கம்	*Grignard synthesis*
கிரின்யா வினையாக்கி	*Grignard reagent*
கிருமிகொல்	*sterilize (hygiene)*
கிருமிகொல்லல்	*sterilization (hygiene)*
கிருமிகொல்லி	*germicide*
கிருமிகொற் சூழல்	*sterile environment*
கிருமித்தொற்றல்	*infection*
கிருமித்தொற்று	*infect*
கிருமிநீக்கம்	*disinfection*
கிருமிநீக்கி	*disinfectant*
கிருமியெதிர்ப்பி	*antiseptic*
கிருமியேற்ற இழை	*infection thread*
கிருமியேற்ற நோய்	*infectious disease*
கிருமியேற்ற மூட்டழற்சி	*infective arthritis*
கிருமியேற்றக் கண்படலவழற்சி	*infective conjunctivitis*
கிருமியேற்றம்	*sepsis*
கிரெப்புச் சுழற்சி	*Kreb's cycle*
கிரே	*gray*
கிரேக்கம்	*Greek (language)*
கிரேமரின் விதி	*Cramer's rule*
கிரேவின் நோய்	*Grave's disease*
கிர்	*Gir*

[1] *marine* - கடல்நீர்; *lotic* - ஓடுநீர்

கிர்ச்சாப்பின் விதி	*Kirchoff's law*
கிலுப்பைப் பாம்பு	*rattle snake*
கிலோ-	*kilo-*
கிலோவெணு	*kilobyte*
கிழங்கக் குச்சியம்	*tubercle bacillus*
கிழங்கம்	*tubercle*
கிழங்கியம்	*rhizobium*
கிழங்கியனையன	*rhizobiaceae*
கிழங்கு	*tuber*
கிளம்மன்சனின் மூச்சியமிறக்கம்	*Clemmensen reduction*
கிளர்ச்சியடைந்த நிலை	*excited state*
கிளர்ச்சியூட்டல்	*excitation*
கிளாசியசின் கூற்று	*Clausius statement*
கிளாடு வழிமுறை	*Claude's process*
கிளி	*parrot*
கிளிக்காய்ச்சல்	*psittacosis*
கிளிசரால்	*glycerol*
கிளிசரால்டிகைடு	*glyceraldehyde*
கிளிசரிய	*glyceryl*
கிளிசரின்	*glycerin*
கிளிசரைடு	*glyceride*
கிளிசரோசு	*glycerose*
கிளிசரோபாசுவரக்கொழுமியம்	*glycerophosphatide*
கிளிஞ்சல்	*clam*
கிளினிடியம்	*clidinium*
கிளெய்சனின் வினை	*Claisen reaction*
கிளெய்சன் எசுத்தர் ஒருக்கமாதல்	*Claisen ester condensation*
கிளெய்சன் சுமிட்டின் வினை	*Claisen Schmidt reaction*
கிளைசின்	*glycine*
கிளைத்தல்	*branching*
கிளைத்தேற்றம்	*corollary*
கிளைப்பட்டி	*submenu*
கிளைப்பவளங்கள்	*oculina*
கிளைமொழி	*dialect*
கிளையம்	*tribe*
கிளையுள்ள கோர்வை	*branched chain*
கிளையொட்டிய	*fruticose*
கிளைன்பெல்டரின் குறித்தொகுப்பு	*Klinefelter's syndrome*
கிள்ளிடுக்கி	*forceps*
கிறுக்குத் தாட்கொத்து	*scratch pad*
கிறுக்குத் தாள்	*scratch paper*
கினிக்கோழி	*guinea fowl*
கினிப்பன்றி	*guinea pig*
கீச்சன்	*buzzer*
கீச்சொலிப்பி	*tweeter*
கீமசாயின்	*hemozoin*
கீமச்செறிவு	*hemoconcentration*
கீமோகுளோபின் (கீகு)	*hemoglobin (Hb)*
கீமோகுளோபின் தாங்கமமைப்பு	*hemoglobin buffer system*
கீம்	*heme*
கீர்	*gear*
கீர்ப்பெட்டி	*gear box*
கீல்	*hinge*
கீழானிக்கியம்	*hyponychium*
கீழி	*denominator*
கீழிருந்து மேல்	*bottom up*
கீழிழு பட்டியல்	*pulldown menu*
கீழிறக்கல்	*demotion*
கீழிறக்கு	*demote*
கீழினம்	*infraspecies*
கீழுள்ளாடை	*underwear*
கீழெழுத்து	*lowercase*
கீழொட்டு	*subscript*
கீழ் (குவார்க்கு)	*down (quark)*
கீழ் முன்பக்க மேடு	*inferior frontal gyrus*
கீழ் முன்பக்கப் பள்ளம்	*inferior frontal sulcus*
கீழ்கவி முக்கோணம்	*inverted triangle*
கீழ்க் குடற்றாங்கித் தமனி	*posterior mesenteric artery*
கீழ்க்கால்	*shank*
கீழ்க்கிடைப்பட்டை	*bottom rail*
கீழ்க்குடும்பம்	*infrafamily*
கீழ்க்குளோரிச அமிலம்	*hypoclorous acid*

கீழ்க்குளோரைட்டு	*hypochlorite*
கீழ்க்கைச் சிரை	*ulnar vein*
கீழ்க்கைத் தமனி	*ulnar artery*
கீழ்க்கையெலும்பு	*ulna*
கீழ்ச் செயலர்	*under secretary*
கீழ்ச்சூலகவின	*inferae*
கீழ்நாவடி	*hyosternal*
கீழ்நாவடி	*infrahyoid*
கீழ்நிலைம	*hypostatic*
கீழ்நோக்கி ஒவ்வுமையான	*downward compatible*
கீழ்ப்பகுதி (தாவரவியல்)	*anterior (botany)*
கீழ்ப்படி	*obey*
கீழ்ப்பா	*soffit*
கீழ்ப்பாசுவரச அமிலம்	*hypophorous acid*
கீழ்ப்பாசுவரிக அமிலம்	*hypophosphoric acid*
கீழ்ப்புற முதலணு	*hypobasal cell*
கீழ்ப்புறவளைவு	*hyponasty*
கீழ்ப்பெருஞ்சிரை	*inferior vena cava*
கீழ்ப்பெருஞ்சிரை	*postcava*
கீழ்முதுகு	*lumbar*
கீழ்முதுகு நரம்புப்பின்னல்	*lumbar plexus*
கீழ்முதுகுப் பகுதி	*lumbar region*
கீழ்முதுகுப் புடைப்பு	*lumbar enlargement*
கீழ்முறைமை	*infraorder*
கீழ்மூக்கெலும்பு	*inferior nasal koncha*
கீழ்வரம்பு	*lower bound*
கீழ்வரம்பு திரட்டு அலைவெண் அட்டவணை	*more than cumulative frequency table*
கீழ்வழிதல்	*underflow*
கீழ்வளர்வு	*hypophysis*
கீழ்விரிப் பட்டியல்	*drop down list*
கீழ்விரிப் பட்டியல் பெட்டி	*drop down list box*
கீறுநகம்	*claw*
கீற்றணி	*grating*
கீற்றுத்தசை	*striated muscle*
கீற்றோ-	*keto-*
கீற்றோக்கோனசோல்	*ketoconazole*
கீற்றோசு	*ketose*
கீற்றோமூன்றோசு	*ketotriose*
கீற்றோவாக்க	*ketogenic*
கீற்றோவாக்கம்	*ketogenesis*
கீற்றோவாறோசு	*ketohexose*
கீற்றோவேழோசு	*ketoheptose*
கீற்றோன்	*ketone*
கீற்றோன்மிகைப்பு	*ketosis*
கீனசியப் புரட்சி	*Keynesian revolution*
குகையனையவுடல்	*corpus cavernosum*
குகையனையவுடல்கள்	*corpora cavernosa*
குங்குமின்	*safranin*
குச்சிக் கடினத்திசு	*macrosclereid*
குச்சியப்பேதி	*bacillary dysentery*
குச்சியப்பேதி	*shigellosis*
குச்சியம்	*bacillus*
-குச்சியம்	*-bacillus*
-குச்சியன	*-bacilli*
குச்சியனையன	*bacillaceae*
குஞ்சம்	*panicle*
குஞ்சுகாத்தல்	*brooding (chicks)*
குடம்பி	*larva*
குடம்பிகள்	*larvae*
குடம்பியுண்ணும்	*larvivorous*
குடலங்களின் நிணவனைய திசு	*gut associated lymphoid tissue*
குடலழற்சி	*enteritis*
குடலியக்கவூக்கி	*enterokinase*
குடலியல்	*enterology*
குடலுட்புண்	*peptic ulcer*
குடலுட்புண்ணாகு	*ulcerate*
குடல்	*intestine*
குடல்களிடைச் சந்தி	*ileocaecal junction*
குடல்களிடைத் தடுக்கிதழ்	*ileocaecal valve*

குடல்நச்சுவமாக்க	*enterotoxigenic*
குடல்நச்சுவம்	*enterotoxin*
குடல்நோயாக்கி	*enteropathogen*
குடல்மடி	*typhlosole*
குடல்மணியம்	*enterococcus*
குடல்முற்றுகையிடு	*enteroinvasive*
குடல்வாலழற்சி	*appendicitis*
குடல்வால்	*appendix (anatomy)*
குடற்குழியம்	*archenteron*
குடற்குழியம்	*gastrocoel*
குடற்பக்க இடுக்கி	*pyloric sphincter*
குடற்பக்க இரைப்பை	*pyloric stomach*
குடற்பக்கப் பகுதி	*pyloric region*
குடற்பாட்டீரியம்	*enterobacter*
குடற்பாட்டீரியனையன	*enterobacteriaceae*
குடற்பிதுக்கம்	*hernia*
குடற்புழுக்கள்	*helminthes*
குடற்றாங்கி	*mesenteric*
குடற்றாங்கி தமனி	*mesenteric artery*
குடி உட்பெயர்ச்சி	*in-migration*
குடி வெளிப்பெயர்ச்சி	*out-migration*
குடிதகு	*potable*
குடிதகு நீர்	*potable water*
குடிநீர்	*drinking water*
குடிபரவு	*populate*
குடிப்பெயர்ச்சி	*migration*
குடிமகர்	*citizen*
குடிமகர்மை	*citizenship*
குடியரசு	*republic*
குடியாட்சி	*democracy*
குடியாட்சிச் சமவுடைமம்	*democratic socialism*
குடியாட்சிய	*democratic*
குடியியல்	*civil*
குடியியல் அரசாங்கம்	*civil government*
குடியியல் நடுவர்	*civil judge*
குடியிருப்பு	*settlement (geography)*
குடியேறு	*immigrate*
குடியோடு	*emigrate*
குடும்ப நிதித்திட்டம்	*family budget*
குடும்ப மரம்	*family tree*
குடும்பக் கட்டுப்பாடு	*family planning*
குடும்பம்	*family*
குடுவம்	*ampulla*
குடுவை	*flask*
குடுவையம்	*ampullariella*
குடைமஞ்சரி	*umbel*
குடைவடிவ	*umbellate*
குட்டை	*pool*
குட்டையிடுவி	*pooler*
குணகம்	*modulus (strength of solids)*
குண்டி	*buttocks*
குண்டுநூல்	*plumb line*
குண்டுநூல்	*plumb rule and bob*
குதஞ்சூழ்	*perianal*
குதம்	*anus*
குதி (கணினி)	*jump (computer)*
குதிகாலெலும்பு	*tarsal*
குதிரைமுன்பி	*hyracotherium*
குதிரையம்	*equus*
குதிரைலாட வளைவு	*horseshoe arch*
குதிரைலாடம்	*horseshoe*
குதிரைவால் நரம்பு	*cauda equina*
குதிரைவால் பெரணி	*horsetail*
குத்தகை	*lease*
குத்தலகாக்கல்	*orthonormalization (math)*
குத்தாக்கல்	*orthoganalization (math)*
குத்தி பெ	*fork (culinary)*
குத்தித்தூக்கி பெ	*fork lift*
குத்துக்கல் பிணைப்பு	*brick on edge bond*
குத்துக்கோணக்கோடு	*line of latitude*
குத்துக்கோணப் பிளவுறல்	*latitudinal cleavage*
குத்துக்கோணம்	*latitude (geography)*
குத்துத்தளப் பிளவுறல்	*vertical cleavage*

குத்துப்பலகை	*style (construction)*
குத்துவட்டப் பிளவுறல்	*meridional cleavage*
குத்துவட்டம்	*meridian*
குத்தூசி	*poker*
குத்தெதிர்க் கோணங்கள்	*vertically opposite angles*
குபவ (குறும்பரப்பு வலையம்)	*LAN (local area network)*
குப்பரின் அணு	*Kupffer cell*
குப்பி விரிசல்	*cup shake*
குப்பை	*garbage*
குமிழ அல்லது வாயில்	*bubbled OR gate*
குமிழ உம்ம வாயில்	*bubbled AND gate*
குமிழம்	*bulb*
குமிழாணி	*stud*
குமிழாணியிடல்	*studding*
குமிழி முறைமையாக்கல்	*bubble sort*
குமிழ் ஆல்கா	*fucus*
குமிழ்ச் சிறுவன் குறித்தொகுப்பு	*bubble boy syndrome*
குமிழ்ப்பை	*vesicle*
குமூகு (குறுங்கடு மூச்சமைப்புக் குறித்தொகுப்பு)	*SARS (severe acute respiratory syndrome)*
கும்பா அலைவுணரி	*dish antenna*
குயிடு	*squid*
குயினாலினிக அமிலம்	*quinolinic acid*
குயினால்	*quinol*
குயினிக அமிலம்	*quinic acid*
குயினோனனையக் கோட்பாடு	*quinonoid theory*
குயினோனனையம்	*quinonoid*
குயினோன்	*quinone*
குரங்கு	*monkey*
குரங்கு வைரசு	*simian virus*
குரலக நோக்கல்	*laryngoscopy*
குரலகத்தொண்டை	*laryngopharynx*
குரலகம்	*larynx*
குரலுணரி	*voice recognition*
குரல் தொகுத்தாக்கி	*voice synthesizer*
குரல்வளை	*glottis*
குரல்வளை மூடி	*epiglottis*
குரற்பேழை (பறவையியல்)	*syrinx*
குரீயவலிப்பு	*chorea*
குருசோவா	*Kurusowa*
குருட்டுமையம்	*blind spot*
குருதி அணு	*blood cell*
குருதி உறையாமை	*haemophilia*
குருதி ஒட்டுண்ணி	*haemosporidia*
குருதிகட்டித்தல்	*thrombosis*
குருதிகட்டித்துகள்	*embolus*
குருதிக் குழற் சுருக்கி	*angiotensin*
குருதிக் குழைமம்	*blood plasma*
குருதிக்கசிவு	*hemorrhage*
குருதிக்கசிவுக் கிருமியேற்றம்	*hemorrhagic septicemia*
குருதிக்கசையிழையன	*hemoflagellates*
குருதிக்கட்டி	*thrombus*
குருதிக்கழலை	*hematoma*
குருதிக்கிருமியேற்றம்	*septicemia*
குருதிக்குழல்	*blood vessel*
குருதிக்கொக்கியம்	*bilharzia*
குருதிக்கொக்கியம்	*schistosome*
குருதிச்சோகை	*anemia*
குருதித் தேக்கி	*blood reservoir*
குருதித் தொகுதி	*blood group*
குருதிநிணநீர்	*haemolymph*
குருதிநிலைபெறல்	*hemostasis*
குருதிப்புழு	*schistosoma*
குருதிப்புற்று	*leukemia*
குருதிப்போக்கு	*bleeding*
குருதியணுமிகல்	*polycythemia*
குருதியணுவளத்தல்	*hemocytometry*
குருதியணுவளவி	*hemocytometer*
குருதியழுத்தம்	*blood pressure*
குருதியனின்	*leucine*
குருதியாக்கம்	*hematogenesis*
குருதியாக்கம்	*hematopoiesis*
குருதியாக்கம்	*hemopoiesis*
குருதியுண்ணி	*tick (biology)*

குருதியுண்ணிக் காய்ச்சல்	*tick fever*
குருதியுறவு	*consanguine*
குருதியுறை காரணி	*blood clotting factor*
குருதியுறையாமை	*hemophilia*
குருதியூடுபகுப்பு	*hemodialysis*
குருதியோட்டம்	*circulation (blood)*
குருதியோட்டவமைப்பு	*circulatory system*
குருத்தெலும்பாக்கம்	*chondrogenesis*
குருத்தெலும்பாக்கம்	*chondrosis*
குருத்தெலும்பிடின் கந்தகேட்டு	*chondroitin sulfate*
குருத்தெலும்பு	*cartilage*
குருத்தெலும்பு நிறமாற்றம்	*ochronosis*
குருத்தெலும்பு மூட்டழற்சி	*osteoarthritis*
குருத்தெலும்பு மூட்டு	*cartilaginous joint*
குருத்தெலும்பு வளையம்	*cartilage ring*
குருத்தெலும்புப்பூஞ்சையங்கள்	*chondromyces*
குருந்தம்	*corundum*
குருவி	*sparrow*
குரூக்கமணியைகள்	*chroococcales*
குரோமரசு	*chromista*
குரோமியம்	*chromium*
குரோமேட்டு	*chromate*
குரோமைல்	*chromyl*
குர்த்தியம்	*kurthia*
குலம்	*group (math)*
குலவனையம்	*monoid*
குலுக்கல் முறை	*lottery method*
குலுக்கு (சீட்டுக்கட்டு)	*shuffle*
குல்லது (கணினியியல்)	*XOR*
குவாசியாகர்	*kwashiorkar*
குவாடு அனைத்துவக் குறையிரைச்சற்கட்டி	*quad universal LNB*
குவாட்டிரோ அனைத்துவக் குறையிரைச்சற்கட்டி	*quattro universal LNB*
குவார்க்கு	*quark*
குவாலமீன்	*squalamine*
குவாலின்	*squalene*
குவானசின்	*guanosine*
குவானின்	*guanine*
குவிகூறை	*geodesic dome*
குவிட்டைம்	*QuickTime*
குவிநாண்	*focal chord*
குவிந்த	*convex*
குவிபோகும்	*convergent*
குவிபோகும் வரப்புகள்	*convergent boundaries*
குவிபோதல்	*convergence*
குவிமேடு	*cusp*
குவிய மையம்	*focal point*
குவியக் கிருமியேற்றம்	*focal infection*
குவியத்தொலைவு	*focal distance*
குவியமாக்கல்	*focusing*
குவியம்	*focus*
குவியர்	*Cuvier*
குவியல்	*heap*
குவியாடி	*convex mirror*
குவிவு	*convexity*
குழந்தைகளின் ஒத்திய வாக்கீடு	*Children's Deferred Assurance*
குழப்ப வரிநிரல்	*spaghetti code*
குழல	*tubular*
குழலங்கள்	*tubules*
குழலத் தசை	*pars tuberalis*
குழலப்பவளங்கள்	*tubipora*
குழலப்புரதம்	*tubulin*
குழலழுத்தி	*vasopressin*
குழலளவி	*pipette*
குழலாதல்	*tubulation*
குழலிடுக்கம்	*stenosis*
குழலுள்	*lumen (biology)*
குழலொடுக்கம்	*vasoconstriction*
குழல் அணுக்கரு	*tube nucleus*
குழல் நிறப்பிரிகை	*column chromatography*
குழல் நீர்த்தல் செய்நுட்பம்	*tube dilution technique*
குழல் விரிவுறுதல்	*vasodilation*
குழல் விளக்கு	*tube light*

குழல்வழிச்சேர்க்கை	*siphonogamy*
குழல்வாய்	*ostium*
குழல்விரிதல்	*aneurism*
குழற் குழல்கள்	*vasa vasorum*
குழற்பாசி	*club moss*
குழற்றண்டு	*calamus*
குழற்றண்டு	*quill*
குழற்றாவரம்	*tracheophyte*
குழற்றுள்ளுளி	*tube jumper*
குழாய்வடி	*syphon v*
குழிச்சவ்வு	*pit membrane*
குழிந்த	*concave*
குழிப்பல்	*thecodont*
குழிப்பூட்டு	*mortise lock*
குழிப்பை	*follicle*
குழிப்பை உயிரணு	*follicular cell*
குழிப்பை உள்ளுறை	*theca interna*
குழிப்பை தூண்டுநீர்	*follicle stimulating hormone*
குழிப்பை வெளியுறை	*theca externa*
குழிப்பைக் கட்டம்	*follicular phase*
குழிப்பைச் சவ்வு	*follicular membrane*
குழிப்பைப்புண்	*furuncle*
குழிப்பையழற்சி	*folliculitis*
குழிய	*pitted*
குழியறை	*pit chamber*
குழியாடி	*concave mirror*
குழியுடலிகள்	*cnidaria*
குழியுடலிகள்	*coelenterata*
குழிவு (இயல் அறிவியல்)	*concavity*
குழிவு (உடலமைப்பியல்)	*sinus*
குழிவுமேலறைக் கணு	*sinoatrial node*
குழு	*team*
குழுப்பரிணாம வளராக்கம்	*phylogenetic development*
குழுப்பரிணாமம்	*phylogeny*
குழும	*collegiate*
குழுமொழி	*jargon*
குழைப்பு எந்திரம்	*pug mill*
குழைமக்கரடு	*atheroma*
குழைமச் சேர்க்கை	*plasmogamy*
குழைமத்தடிப்பு	*atherosclerosis*
குழைமமனையம்	*plasmodium*
குழைமமாக்கி	*plasmalogen*
குழைமம்	*plasma*
குழைமவணு	*plasma cell*
குழைமவெளியெடுத்தல்	*plasmapheresis*
குழைவி	*pestle*
குளம்[1]	*pond*
குளவி	*wasp*
குளிகை	*pill*
குளிரூட்டி	*refrigerant*
குளிரூட்டு	*refrigerate*
குளிர் சேமகம்	*cold storage*
குளிர்ப் பாலை	*cold desert*
குளிர்வி	*cool*
குளிர்விரும்பி	*psychrophile*
குளுக்ககான்	*glucagon*
குளுக்கானோபாட்டர்	*gluconobacter*
குளுக்குரானிக அமிலம்	*glucuronic acid*
குளுக்கோசன்	*glucosan*
குளுக்கோசாக்க அமினோ அமிலம்	*glucogenic amino acid*
குளுக்கோசாக்கம்	*glucogenesis*
குளுக்கோசிறுநீர்	*glucosuria*
குளுக்கோசு	*glucose*
குளுக்கோசு சகிப்புத் தேர்வு	*glucose tolerance test*
குளுக்கோசு புத்தாக்கம்	*gluconeogenesis*
குளுக்கோசு புத்தாக்கம்	*glucoseneogenesis*
குளுக்கோசுச் சிதைவு	*glycolysis*
குளுக்கோபுரணித்திரல னையம்	*glucocorticoid*
குளுக்கோவேழோசு	*glucoheptose*
குளுக்கோனிக அமிலம்	*gluconic acid*
குளுட்டக்கந்தகோன்	*glutathione*
குளுட்டமிக அமிலம்	*glutamic acid*
குளுட்டமின்	*glutamine*
குளுட்டமேட்டு	*glutamate*

[1] *lake - ஏரி*

குளுட்டமேட்டு ஆச்சலோவசிட்டேட்டு அமினமாற்றலூக்கி	*glutamate oxaloacetate transferase*
குளுட்டமைல்	*glutamyl*
குளுட்டரிக அமிலம்	*glutaric acid*
குளுட்டரைல்	*glutaryl*
குளோபின்[1]	*globin*
குளோரகோச அணுக்கள்	*chloragogen cells*
குளோரபாம்	*chloroform*
குளோரிக அமிலம்	*hydrochloric acid*
குளோரிற்றோன்	*chloretone*
குளோரின்	*chlorine*
குளோரின் நீர்	*chlorine water*
குளோரெல்லா	*chlorella*
குளோரேட்டு	*chlorate*
குளோரைடு	*chloride*
குளோரைட்டு	*chlorite*
குளோரோ-	*chloro-*
குளோரோ-	*chloro-*
குளோரோகுவின்	*chloroquine*
குளோரோநாற்சுழலி	*chlortetracycline*
குளோரோநீர்மூச்சியன்	*chlorohydrin*
குளோரோபுளோரோகரிமம் (குபுக)	*chlorofluorocarbon (CFC)*
குளோரோமைசிட்டின்	*chloromycetin*
குளோனிடல்	*cloning*
குளோன்	*clone*
குறடு	*pincers*
குறதிலை (கணினியியல்)	*XNOR*
குறி	*code*
குறி	*sign*
குறி மரபு	*sign convension*
குறிக்கொள்கை	*ideology*
குறிக்கோள்	*aim*
குறிக்கோள் சார்பு	*objective function*
குறிச்சரம்	*codon*
குறிச்சார்பு	*signum function*
குறிச்சொல்	*keyword*
குறிதாங்கி	*semaphore*
குறித்தற்குறிய காரணம்	*assignable cause*
குறித்தார் காசோலை	*order check*
குறித்தொகுப்பு	*syndrome*
குறிநீக்கி	*decoder*
குறிநீக்கு	*decode*
குறிநோக்கு	*motive*
குறிப்பற்ற	*arbitrary (math)*
குறிப்பற்ற	*nonspecific*
குறிப்பி	*label*
குறிப்பிட்ட	*specific*
குறிப்புமை	*specificity*
குறிப்புரை	*caption*
குறிப்புவிவரம்	*specification*
குறிப்புள்ளியம்	*stigmatella*
குறிப்பெடுப்பான்	*notes taker*
குறிப்பெட்டி	*check box (computer)*
குறிப்பேடு	*notebook*
குறிப்பேட்டுக் கணினி	*notebook computer*
குறியற்ற முழுவெண்	*unsigned integer*
குறியாக்கி	*encoder*
குறியாக்கு	*encode*
குறியீடு	*notation*
குறியுடை முழுவெண்	*signed integer*
குறியுடை முழுவெண்ணின் வீச்சு	*range of signed integer*
குறியுறுப்பு	*genital*
குறியுறுப்பு அக்கி	*genital herpes*
குறியுறுப்புத் தெளிவநோய்	*genital candidiasis*
குறிவிளக்கம்	*legend*
குறு மின்சுற்று	*short circuit*
குறுகிடவச்சம்	*claustrophobia*
குறுக்கக் குழாய்	*vena contracta*
குறுக்கக் கெழு	*coefficient of contraction*
குறுக்கச்சு	*transverse axis*
குறுக்கத்துடிப்பழுத்தம்	*systolic pressure*
குறுக்கத்துடிப்பு	*systole*
குறுக்கப் புரதம்	*contractile protein*

[1] *globulin* - கோளப்புரதம்

குறுக்கம்	*contraction*
குறுக்கிடுவி	*interferon*
குறுக்கிணைப்பு	*anastomosis*
குறுக்கிழை	*cross hair*
குறுக்கீடு	*interference*
குறுக்கு ஆல்டால் ஒருக்கமாதல்	*crossed aldol condensation*
குறுக்கு இனவளர்ப்பு	*crossbreeding*
குறுக்குக் கிருமியேற்றம்	*cross infection*
குறுக்குக்கல்	*perpend*
குறுக்குக்கோடிடு	*crosshatch*
குறுக்குச்சரிகாண்	*cross-check*
குறுக்குத் தொகுப்பி	*cross compiler*
குறுக்குத் தொகுவிணைப்பி	*cross assembler*
குறுக்குப் பார்வையம்	*cross reference*
குறுக்குப் பெருக்கல்	*cross product*
குறுக்குப் பெருக்கல் முறை	*cross multiplication method*
குறுக்குப் பேச்சு	*cross talk*
குறுக்குமறுக்கு	*zig zag*
குறுக்குமாற்றம்	*crossover n*
குறுக்குமாற்று	*crossover v*
குறுக்குவழிப் பட்டி	*shortcut menu*
குறுக்குவாட்டு[1]	*transverse*
குறுக்குவாட்டு அதிர்வு	*transverse vibration*
குறுக்குவாட்டுப் பிளவுறல்	*transverse cleavage*
குறுக்குவெட்டி	*transversal*
குறுக்குவெட்டு	*cross section*
குறுக்கெதிரமை	*decussate opposite*
குறுக்கே கலத்தல்	*cross over*
குறுங்கடு	*acute (medicine)*
குறுங்கடு தைமநிணவணு குருதிப்புற்று	*acute T cell leukemia*
குறுங்கடு முடிச்சச்சிறுநீரகவழற்சி	*acute glomerulonephritis*
குறுங்கடு மூச்சமைப்புக் குறித்தொகுப்பு (குமூகு)	*severe acute respiratory syndrome (SARS)*
குறுங்கழுத்து	*bottleneck*
குறுங்கழுத்து விளைவு	*bottleneck effect*
குறுங்கால	*short term*
குறுங்குறி	*abbreviation*
குறுங்கொக்கி	*hooklet*
குறுங்கோடு	*dash (punctuation)*
குறுங்கோணம்	*acute angle*
குறுங்கோர்வை (புரதம்)	*light chain (protein)*
குறுஞ்சொல்	*acronym*
குறுநூல்	*booklet*
குறுநோக்கு	*zoom out*
குறுந்தன்மை	*compactness*
குறும்பகல் தாவரங்கள்	*short day plants*
குறும்படம்	*icon*
குறும்படிப் புரட்சி	*marginal revolution*
குறும்பயன் உயிரியெதிர்ப்பி	*narrow spectrum antibiotic*
குறும்பரப்பு வலையம் (குபவ)	*local area network (LAN)*
குறும்பின்னி	*barbule*
குறுவட்டு	*compact disc*
குறுவட்டு எழுதுதல்	*burning CD*
குறுவட்டெழுதி	*CD burner*
குறுவட்டோட்டி	*CD drive*
குறுவளரர்	*dwarf*
குறுவளர்ச்சி	*dwarfism*
குறைகுளுக்கோகுருதி	*hypoglycemia*
குறைக் குருதியழுத்தம்	*hypotension*
குறைக்கடத்தி	*semiconductor*
குறைக்கும் உருமாற்றி	*step down transformer*
குறைச்சரிவு சுருள்	*short pitch coil*
குறைச்சவ்வூடு	*hypoosmotic*[2]

[1] *lateral* - பக்கவாட்டு

[2] *aka* hypotonic

குறைச்சவ்வூடு	*hypotonic*[1]
குறைதானியங்கி	*semiautomatic*
குறைதொடர்ந்த	*semicontinuous*
குறைத்தைராயிடு	*hypothyroidism*
குறைநாண்முதுகிகள்	*hemichordata*
குறைநிலைப்பு	*metastability*
குறைநிறமியாதல்	*hypopigmentation*
குறைபணிகொள்ளல்	*underemployment*
குறைபுகவிடும்	*semipermeable*
குறைப் பாய்மம்	*quasi fluid*
குறைப்பயனுகர்ந்த	*underexploited*
குறைப்பயன்பாடு	*underutilization*
குறைப்பாடு	*disadvantage*
குறைப்பான்	*suppressor*
குறைப்பு	*decrement*
குறைமீட்சி மோதல்	*inelastic collision*
குறைமூச்சு	*hypoventilation*
குறைமெய்யம்	*hypoploidy*
குறைமைப் பிளவுறல்	*meroblastic cleavage*
குறையமில	*acyl*
குறையமில உப்பாக்கைடு	*acid halide*
குறையமில உப்பாக்கைடு	*acyl halide*
குறையமில மாற்றலூக்கி	*acyltransferase*
குறையமில மாற்றலூக்கி	*transacylase*
குறையிணைத்தைராயிடு	*hypoparathyroidism*
குறையொளிபுகு	*translucent*
குறையோசைக் கட்டி	*low noise block (LNB)*
குறைவிசம்	*cretinism*
குற்றச்சு	*minor axis*
குற்றவியல்	*criminal*
குற்றுணவு முட்டை	*microlecithal egg*
குற்றுணவு முட்டை	*oligolecithal egg*
குனோவினாகிலின் வினை	*Knoevenagel*

குன்றற் பிரிவு	*meiosis*
குன்றற்பிரிவித்து	*meiospore*
கூகிள்	*google*
கூக்கின் விதி	*Hook's law*
கூசுத்தா சமுதாயம்	*Cousteau society*
கூடல்	*cluster*
கூடியுள்ள வட்டி	*accrued interest*
கூடு	*cell (crystallography)*
கூடுமையக் கனச்சதுரம்	*body-centered cube*
கூட்ட மறைவுமை	*mass extinction*
கூட்டகமாக்கல்	*incorporation*
கூட்டகம்	*corporation*
கூட்டணி	*coalition*
கூட்டணுவம்	*symplast*
கூட்டமைப்பு	*federation*
கூட்டம் (சந்திப்பு)	*meeting*
கூட்டம் (மக்கள்)	*crowd*
கூட்டலுறுப்பு	*sum term*
கூட்டல்	*addition*
கூட்டல் உறவுத்தொடர்	*arithmetic progression*
கூட்டல் சமனி	*additive identity*
கூட்டல் தொகை	*sum*
கூட்டல் தொடர்	*arithmetic series*
கூட்டல் மிகைப்பி	*summing amplifier*
கூட்டல்களின் பெருக்கல்[2]	*product of sums*
கூட்டவை	*bloc*
கூட்டாற்றல்	*synergy*
கூட்டாற்றும	*synergistic*
கூட்டி	*adder*
கூட்டிணை	*cohesive*
கூட்டிணை விசைகள்	*cohesive forces*
கூட்டிணைவு	*cohesion*
கூட்டிணைவு விறைப்புக் கோட்பாடு	*cohesion-tension theory*
கூட்டிலை	*compound leaf*
கூட்டினம்	*cenospecies*

[1] *aka hypoosmotic; turgor pressure* - வீப்பழுத்தம்

[2] கூட்டல் கூட்டற்பலனைக் குறிப்பதால் ஆகுபெயர்

கூட்டு ஆயுட் காப்பிதழ்	*joint life policy*
கூட்டு இருபிரிவன்	*compound dichasium*
கூட்டு நுண்ணோக்கி	*compound microscope*
கூட்டு மடற்கூர்முனை	*compound spadix*
கூட்டு வட்டி	*compound interest*
கூட்டுக் குடும்ப அமைப்பு	*joint family system*
கூட்டுக் குடும்பம்	*joint family*
கூட்டுக் குடைமஞ்சரி	*compound umbel*
கூட்டுக் கூர்முனை	*compound spike*
கூட்டுக் கொழுமியம்	*compound lipid*
கூட்டுக் கோணங்கள்	*compound angles*
கூட்டுக்கனி	*compound fruit*
கூட்டுச் சராசரி	*arithmetic mean*
கூட்டுச் சாத்தியக்கூறு	*joint probability*
கூட்டுச் சிரமஞ்சரி	*compound capitulum*
கூட்டுச் செயலர்	*joint secretary*
கூட்டுச் செயற்குழு	*joint committee*
கூட்டுப் பங்கு நிறுமம்	*joint stock company*
கூட்டுப்புழு	*pupa*
கூட்டும அளவுமுறை	*complexometry*
கூட்டுமத் திசு	*complex tissue*
கூட்டுமம்	*complex (chemical)*
கூட்டுயிரி	*symbiont*
கூட்டுயிர்மம்	*symbiosis*
கூட்டுவ	*federal*
கூட்டுவாழ்விசம்	*colonialism*
கூட்டுவாழ்வு	*colony*
கூட்டுறவு	*co-operative*
கூட்டுறவுக் கடை	*co-operative store*
கூட்டுறவுச் சங்கம்	*co-operative society*
கூப்பனி	*caramel*
கூம்பணு	*cone (retina)*
கூம்பின் இடைக்கண்டம்	*frustrum of a cone*
கூம்புக் குடுவை	*conical flask*
கூம்பும் உருளையும்	*cone and rod*
கூம்புவளைவு	*conics*
கூரை	*roof*
கூரைச் சவ்வு	*tectorial membrane*
கூரைச் சாளரம்	*dormer window*
கூரைத்தகடு	*shingle*
கூர்ம (தாவரவியல்)	*acuminate*
கூர்முனை	*spike*
கூர்மை	*sharpness*
கூலி	*wage*
கூலிச்சு குழாய்	*coolidge tube*
கூலும்	*Coulomb*
கூவிவிற்பவர்	*hawker*
கூழாதல்	*solation*
கூழ்	*sol*
கூழ்மக் கோட்பாடு	*colloidal theory*
கூழ்மம்	*colloid*
கூளம்	*junk*
கூறடக்க விழுக்காடுகள்	*percentage composition*
கூறடக்கம்	*composition*
கூற்று	*statement*
கூற்றுரை	*comment*
கூனிறால்	*shrimp*
கூன்றின் விதி	*Hund's rule*
கெக்குலே	*Kekulé*
கெடுதல் விகாரம்[1]	*deletion mutation*
கெட்ட சுளை	*bad sector*
கெட்ட துண்டம்	*bad segment*
கெண்டி	*pitcher*
கெண்டை	*carp*
கெப்பரின்	*heparin*
கெப்பிளரின் கால விதி	*Kepler's law of period*
கெப்பிளரின் விதிகள்	*Kepler's laws*
கெரட்டான் கந்தகேட்டு	*keratan sulfate*
கெர்சப்பா நீர்வீழ்ச்சி	*Jog falls*

[1] தோன்றல் திரிதல் கெடுதல் விகாரம் - நன்னூல் *154*

கெலுப்பால்கா	*kelp*
கெல்மோட்டின் இரட்டைப் படலம்	*Helmholtz double layer*
கெல்மோட்டின் தனியாற்றல்	*Helmholtz free energy*
கெல்லின் காரணி	*Kell factor*
கெல்வினின் கூற்று	*Kelvin's statement*
கெல்வின்	*Kelvin*
கெல்வின் பிளாங்கின் கூற்று	*Kelvin-Planck's statement*
கெழு	*coefficient*
கெழு தளவணி	*coefficient matrix*
கெளுத்தி	*catfish*
கென்லியின் கழல்	*Henle's loop*
கென்னடி	*Kennedy*
கே-2 வைட்டமின்	*menaquinone*
கேகாவி (கேட்பொலி காணொளி இடைச்செருகல்)	*AVI (Audio Video Interleave)*
கேசிய அடிப்படை	*caisson foundation*
கேசியச் செவ்வூதா	*purple of cassium*
கேசீனாக்கி	*caseinogen*
கேசீனேட்டு	*caseinate*
கேசீன்	*casein*
கேடயமிடா திருகிணைகள்	*unshielded twisted pair*
கேடயி	*shield v*
கேடயித்தல்	*shielding*
கேடுறாக்கா	*preserve (verb root)*
கேடுறாக்காக்க	*preserve (imperative)*
கேடுறாக்காத்த	*preserved*
கேடுறாக்காத்தல்	*preservation*
கேடுறாக்காப்பி	*preservative*
கேடுறு இடைவினை	*negative interaction*
கேட்டை	*Antares*
கேட்பொலி	*audio*
கேட்பொலி இடைமாற்றக் கோப்பு வடிவூட்டம் (கேவிகோவ)	*Audio Interchange File Format (AIFF)*
கேட்பொலி காணொளி இடைச்செருகல் (கேகாவி)	*Audio Video Interleave (AVI)*
கேட்பொலிசுவைஞர்	*audiophile*
கேட்பொலித் துண்டு	*audio clip*
கேட்பொலியும் காணொளியும்	*audio video*
கேபரின் வழிமுறை	*Haber process*
கேமோகுவின்	*Camoquin*
கேம்பிரிடிசு	*Cambridge*
கேம்பிரியக் காலம்	*Cambrian period*
கேரட்டீனனையம்	*carotenoid*
கேரட்டீன்	*carotene*
கேரட்டு	*carrot*
கேரலஸ் லினியஸ்	*Carolus Linnaeus*
கேலான்	*halon*
கேவிகோவ (கேட்பொலி இடைமாற்றக் கோப்பு வடிவூட்டம்)	*AIFF (Audio Interchange File Format)*
கேள்காண்	*audiovisual*
கை (கிரேக்க எழுத்து)	*chi*
கை வாக்களிப்பு	*show of hands*
கைகர் முல்லரின் எண்ணி	*Geiger – Muller counter*
கைகால் சிரை	*brachial vein*
கைகால் தமனி	*brachial artery*
கைகுலுக்கல்	*handshake*
கைகோர்	*interdigitate*
கைகோர்க்கும்	*interdigitating*
கைக்கணினி	*palm computer*
கைச்சுழற்சித் தசை	*coracobrachialis*
கைட்டின்	*chitin*
கைட்டோசன்	*chitosan*
கைத்தசை	*brachii*
கைத்தலைச் சிரை	*branchio cephalic vein*

கைத்தலைத் தமனி	*brachio cephalic artery*
கைப்பண நிதித்திட்டம்	*cash budget*
கைப்பணம்	*cash*
கைப்பிடி	*handle n*
கைப்பேசி	*cell phone*
கைப்பேசி	*mobile phone*
கைமமுறிவூக்கி	*chymotrypsin*
கைமமுறிவூக்கியாக்கி	*chymotrypsinogen*
கைமய வழிமுறை	*manual process*
கைமயச் செயலம்	*manual operation*
கைமரம்	*rafter*
கைம்	*chyme*
கையடக்கச் சாதனம்	*handheld device*
கையளி	*handout*
கையாள்	*handle v*
கையாள்தல்	*handling*
கையிருதலைத் தசை	*biceps brachii*
கையின்பம்	*masturbation*
கையும	*chiral*
கையுமை	*chirality*
கையுருட்டுத் தசை	*brachialis muscle*
கையூடாள்	*manipulate*
கையூடாள்தல்	*manipulation*
கையேடு	*handbook*
கைலோநுண்மன்	*chylomicron*
கைவர்க்கம்	*chi square*
கைவிளக்கு	*torch*
கைவினைஞர்	*craftsman*
கைவினைமை	*craftsmanship*
கைனூரினைன்	*kynurinine*
கொக்கக்கோலா கூட்டகம்	*Coca Cola Corporation*
கொக்கி	*hook*
கொக்கி இதழ்	*clawed petal*
கொக்கிச் சுத்தியல்	*claw hammer*
கொக்கியும் துளையும்	*hook and eye*
கொக்குக்கழுத்துக் குடுவை	*swan neck flask*
கொசு	*mosquito*
கொடி	*flag*
கொடிக்கம்பம்	*flagpole*
கொடுக்கவேண்டிய வட்டி	*outstanding interest*
கொடுக்கி	*trygon*
கொடுக்கு	*sting*
கொடுக்குமீன்	*sting ray*
கொடுஞ்சுழல்	*vicious cycle*
கொடுவா	*sea bass*
கொடை	*grant*
கொட்டல்	*dump*
கொட்டுப்பை	*cnida*
கொட்டுப்பை	*nematocyst*
கொட்டுப்பையணு	*cnidoblast*
கொட்டை	*nut (fruit)*
கொட்டையனையம்	*pyrenoid*
கொண்டளி	*deliver*
கொண்டளி வருகோள்	*delivery order*
கொண்டளிக் குழாய்	*delivery tube*
கொண்டளிப்பு	*delivery*
கொண்டுசெல்லும்	*efferent*
கொண்டுசெல்லும் குருதிக்குழல்	*efferent blood vessel*
கொண்டுவரும்	*afferent*
கொண்டுவரும் குருதிக்குழல்	*afferent blood vessel*
கொதிகலன்	*water heater*
கொதிநிலை	*boiling point*
கொதிநிலை உயர்வு	*elevation of boiling point*
கொதியளவி மாறிலி	*ebullioscopic constant*
கொதியளவியல்	*ebullioscopy*
கொத்தனார்	*mason*
கொத்தனார்ச் சட்டம்	*mason square*
கொத்தியக்கவூக்கி	*staphylokinase*
கொத்து[1]	*bunch*
கொத்து வேர்கள்	*fasciculated roots*
கொத்துக்கனி	*multiple fruit*
கொத்துமணியம்	*staphylococcus*
கொத்துமணியம் தங்கன்	*Staphylococcus aureus*

[1] *bundle* - கட்டு

கொந்தளிப்பு	*turbulence*
கொந்தளிப்புப் பாய்வு	*turbulent flow*
கொப்புளம்	*blister*
கொப்புளித்தல்	*blistering*
கொம்பமாக்கு	*cornify*
கொம்புப்பவளங்கள்	*acropora*
கொம்புமீன்	*sword tail*
கொம்புவடிவன	*anthocerotae*
கொயினா	*quinine*
கொலம்பவடிவி	*Columbiform*
கொல்	*kill*
கொல்நிணவணு	*T killer cell*
கொழகொழப்பு	*mucilage*
கொழுப்பமில மூச்சியமேற்றம்	*fatty acid oxidation*
கொழுப்பமிலம்	*fatty acid*
கொழுப்பு	*fat*
கொழுப்புச்சிதைவு	*lipolysis*
கொழுப்புத் திசு	*adipose tissue*
கொழுப்புத்திட்டு	*cellulite*
கொழுமிய இருபடலம்	*lipid bilayer*
கொழுமியப் பலசர்க்கரைடு	*lipopolysaccharide*
கொழுமியப் புரதமூக்கி	*lipoproteinase*
கொழுமியப் புரதம்	*lipoprotein*
கொழுமியப் புரதலின்	*lipovitellin*
கொழுமியப்பை	*liposome*
கொழுமியமூக்கி	*lipase*
கொழுமியமொன்றிய புரதம்	*lipid anchored protein*
கொழுமியம்	*lipid*
கொழுவிரையூக்கி	*steapsin*
கொளுக்கி	*hasp*
கொளுக்கியும் தைப்பாணியுமுடைய தாழ்	*hasp and staple bolt*
கொள்கலனாக்கம்	*containerization*
கொள்கலன்	*container*
கொள்கலன் கப்பல்	*container ship*
கொள்கை	*principle*
கொள்முதல்	*purchase*
கொள்வார் காசோலை	*bearer check*
கொள்விதி	*policy*
கொள்விதியாக்கம்	*policy making*
கொள்வெளி	*steric*
கொள்ளளவு[1]	*capacity*
கொள்ளாணை	*warrant n*
கொள்ளுரிமை[2]	*ownership*
கொள்ளைக் காப்பீடு	*burglary insurance*
கொள்ளைநோய்[3]	*plague*
கொனிடியங்கள்	*conidia*
கொன்றுண்ணல்	*predation*
கொன்றுண்ணி	*predator*
கோடமைத்தல்	*collimation*
கோடமைந்த	*collinear*
கோடமைப்பி	*collimator*
கோடமையா	*noncollinear*
கோடமைவு	*collinearity*
கோடலில்லா	*unbiassed*
கோடலின்மை	*unbiassedness*
கோடல்	*bias*
கோடுநேராக்கம்	*antialiasing*
கோட்பாடு	*theory*
கோட்பாட்டு	*theoretical*
கோட்போதான	*tentative*
கோண அடித்தோல் திசு	*angular collenchyma*
கோண அடைப்புக்குறி	*angular bracket*
கோண அலைவெண்	*angular frequency*
கோண உந்தம்	*angular momentum*
கோண ஒத்திசை அலைவி	*angular harmonic oscillator*
கோணத்தின் உச்சி	*vertex of an angle*
கோணம் (கலப்பெண்)	*argument (of a complex number)*
கோணளவி	*protractor*
கோபால்	*COBOL*
கோபாற்று	*cobalt*

[1] *volume* - பருமன்

[2] உரிமை - *right*

[3] *epidemy* - நோய்வெடிப்பு

கோபி மீன்	*goby fish*
கோபுரத் தாழ்	*tower bolt*
கோபுரம்	*tower*
கோப்பகக் கட்டமைப்பு	*directory structure*
கோப்பகப் பாதை	*directory path*
கோப்பகம்	*directory*
கோப்பமைப்பு	*file system*
கோப்பர்நிசியம்	*copernicium*
கோப்பிறுதி	*end of file*
கோப்பு	*file*
கோப்பு உரிமையாளர்	*file owner*
கோப்பு நீட்சி	*file extension*
கோப்பு வடிவூட்டம்	*file format*
கோப்புச் சேவையர்	*file server*
கோப்புத் தேர்வி	*file chooser*
கோப்புத் தொற்றி	*file infector*
கோப்புப் பாதை	*file path*
கோப்புமாற்றல் விதிமுறை (கோமாவி)	*File Transfer Protocol (FTP)*
கோப்புறை[1]	*folder*
கோமாரி	*rinderpest*
கோமாவி (கோப்புமாற்றல் விதிமுறை)	*FTP (File Transfer Protocol)*
கோமாளிச்சீட்டு	*wildcard*
கோமாளிநாற்று	*bakanae*
கோம்பைச் சாளரம்	*gable window*
கோம்பைச்சுவர்	*gable wall*
கோரியானனைய உறை	*choroid coat*
கோரியானனைய பின்னல்	*choroid plexus*
கோரியான்	*chorion*
கோரெண்	*quorum*
கோரைப்பலகை	*straw board*
கோரைப்பல்	*canine (teeth)*
கோர்ட்டசால்	*cortesol*
கோர்வை மாற்றியம்	*chain isomerism*
கோர்வை விதி	*chain rule*
கோர்வைக் கடை	*chain store*
கோர்வைக் கண்டு	*chain winding*
கோர்வைக்குறிப்பி	*cistron*
கோர்வையாக்கம்	*catenation*
கோலின்	*choline*
கோலையுண்ணி	*coliphage*
கோல்ட்ஸ்டைன்	*Goldstein*
கோல்பின் முறை	*Kolbe's method*
கோல்பின் வினை	*Kolbe's reaction*
கோல்பு சுமிட்டின் வினை	*Kolbe Schmidt reaction*
கோல்மனைட்டு	*colemanite*
கோல்வைரசு	*rhabdovirus*
கோவை	*expression (math)*
கோழி முளைக்கரு செய்நுட்பம்	*chicken embryo technique*
கோழை	*mucus*
கோழைச்சவ்வின் நிணவனைய திசு (கோநிதி)	*mucosa associated lymphoid tissue (MALT)*
கோழைச்சவ்வு	*mucosa*[2]
கோழைச்சவ்வு	*mucous membrane*[3]
கோழைப்பலசர்க்கரைடு	*mucopolysaccharide*
கோழைப்புரதம்	*mucoprotein*
கோழைய	*mucous*
கோழைவீக்கம்	*myxoedema*
கோள	*spherical*
கோள ஓடு	*spherical shell*
கோளச் சீரொருமை	*spherical symmetry*
கோளத் துருவ	*spherical polar*
கோளப்புரதம்[4]	*globulin*
கோளமந்தையம்	*sphaerotilus*
கோளவுயிரணு	*spheroplast*
கோளேவுவண்டி	*SLV (Satellite Launch Vehicle)*
கோள்	*planet*

[1] *documents are placed in files and files are placed in folders;* ஆவணங்கள் கோப்பிலும், கோப்புகள் கோப்புறைகளிலும் வைக்கப்படுகின்றன.

[2] *aka* mucous membrane

[3] *aka* mucosa

[4] *globin* - குளோபின்

கோள்மண்டல ஒளி	*zodiacal light*
கோள்மண்டலம்	*zodiac*
கோன்மை	*sovereignty*
கௌப்பரின் சுரப்பி	*Cowper's gland*
கௌவி	*clamp*
கௌவி	*clip n*
கௌவிசோதிப்பி	*tongtester*
கௌவிப்பலகை	*clipboard*
கௌவிப்புத்தகம்	*clipbook*
க்ரிஃப்பித்	*Griffith*
க்ரிக்	*Crick*
க்ளார்க் மேக்ஸ்வெல்	*Clark Maxwell*
க்ளாஸியஸ்	*Clausius*

ச

சகதிச்சரிவு	*mudslide*
சகதிறன் பிணைப்பு	*covalent bond*
சகாத்தம்	*epoch*
சகிப்பு	*tolerance*
சகுனவீர்	*saquinavir*
சகோதரத்துவம்	*fraternity*
சக்கரவடிவ அல்லிவட்டம்	*rotate corolla*
சக்கினிக அமிலம்	*succinic acid*
சக்கைக் குழி	*pulp cavity*
சக்ரே	*Segre*
சங்கியங்கள்	*gastropoda*
சங்கியம்	*gastropod*
சங்கிலி நிலமளப்பு	*chain surveying*
சஞ்சிகை	*magazine*
சடங்கற்ற	*informal*
சட்ட முகமை	*law agency*
சட்டகக் கணினியம்	*grid computing*
சட்டகம்	*grid*
சட்டக் கணினி	*mainframe computer*
சட்டக் கதவு	*framed door*
சட்டக் காரணவழி அதிகாரம்	*legal rational authority*
சட்டக்கணம்	*frameset*
சட்டத்தத்துவவியல்	*jurisprudence*
சட்டமன்றம்	*legislature*
சட்டமிடல் (தச்சு)	*housing (carpentry)*
சட்டமியற்றல்	*legislation*
சட்டமியற்று	*legislate*
சட்டமுறை	*statutory*
சட்டம் (கட்டிடவியல்)	*frame*
சட்டம் (விதிமுறை)	*law*
சட்டவிதி	*article (law)*
சதர்னின் ஒற்று	*Southern blot*
சதுப்பு	*marsh*
சதுப்பு நிலம்	*marshy land*
சதுர அடைப்புக்குறி	*square bracket*
சதுரத் தளவணி	*square matrix*
சதுரமடல் (கல்லீரல்)	*quadrate lobe (liver)*
சதைக்கனி	*fleshy fruit*
சதைப்பற்றான	*succulent*
சதைப்பற்றுள்ள தனிக்கனி	*simple fleshy fruit*
சத்துயிரி	*trophozoite*
சந்ததி	*descendant*
சந்ததி வீதம்	*fertility rate*
சந்தி	*junction*
சந்தைப் பொருளாதாரம்	*market economy*
சந்தையிடல்	*marketing*
சப்பானிய அனடி தரவுத்தளம் (சனத)	*DNA databank of Japan (DDBJ)*
சம-	*iso-*
சம ஆற்றநிலை தளம்	*equipotential surface*
சம கணம்	*equal set*
சம மதிப்பு	*par value*
சம மின்னமில நிலை	*isoelectric point*
சம முழுமைப் பிளவுறல்	*equal holoblastic cleavage*
சம வாய்ப்பு[1]	*equally likely*
சம விலையில்	*at par*
சமக்கசையிளை	*isokont*
சமக்கூறு	*aliquot*
சமச் சமன்மைக் கரைசல்கள்	*equinormal solutions*

[1] *random* - நேர்ந்தவாறான

சமச்சவ்வூடு[1]	*isotonic (osmotic)*
சமச்சீரற்ற	*nonuniform*
சமச்சீரான	*uniform*
சமச்சீரான வளங்காணி (சவகா)	*Uniform Resource Locator (URL)*
சமச்சீரான வளமினங்காட்டி (சவமி)	*Uniform Resource Identifier (URI)*
சமச்சேர்க்கை	*isogamy*
சமதந்தைய	*sympatric*
சமதந்தைய இனம்	*sympatric species*
சமதள	*planar*
சமதள ஆடி	*plane mirror*
சமதள சதுர	*square planar*
சமதள நிலமளப்பு	*plane surveying*
சமதள முனையுற்ற ஒளி	*plane polarized light*
சமதளக் கோடுகள்	*coplanar lines*
சமதளத் திசையன்கள்	*coplanar vectors*
சமதளத் துருவ	*plane polar*
சமதளமற்ற	*noncoplanar*
சமதளம்	*plane (surface)*
சமதிசைப் பண்புகள்	*isotropic properties*
சமதிசைமை	*isotropy*
சமதிசையாப் பண்புகள்	*anisoltropic properties*
சமதிசையாமை	*anisotropy*
சமத்திருப்ப	*racemic*
சமத்திருப்பக் கலவை	*racemic mixture*
சமத்திருப்பமாக்கல்	*racemization*
சமத்துவம்	*equality*
சமநிரான்	*isotone*
சமநிலை	*equilibrium*
சமநிலை மாறிலி[2]	*equilibrium constant*
சமநிலைச் சுட்டெண்[3]	*pK*
சமநிலையாக்க விசை	*equilibrant force*
சமநிறையன்	*isobar (nuclear)*
சமநீள உடற்பயிற்சி	*isometric exercise*
சமநீளக் குறுக்கம்	*isometric contraction*
சமநோயெதிர்ப்பி	*isoantibody*
சமநோயெதிர்ப்பூட்டி	*isoantigen*
சமபக்க முக்கோணம்	*equilateral triangle*
சமபதியம்	*isograft*[4]
சமபதியம்	*syngraft*[5]
சமப் பயன்கூறு வீத விதி	*law of equi-marginal utility*
சமப்பங்கீடு	*equipartition*
சமப்பரும	*isochoric*
சமப்பாய்ம நிலை	*steady state*
சமப்பாய்ம நிலைக் கட்டம்	*steady state phase*
சமமற்ற முக்கோணம்	*scalene triangle*
சமமற்ற முழுமைப் பிளவுறல்	*unequal holoblastic cleavage*
சமமான விசைகள்	*balanced forces*
சமமில்லை[6]	*not equal to*
சமமின்மை	*inequality*
சமமுகமான	*isohedral*
சமம்[7]	*equal to*
சமயிரவு	*equinox*
சமர்ப்பி	*submit*
சமவகை	*isotype*
சமவழுத்த	*isobaric*
சமவழுத்தக் கோடு	*isobar (pressure)*
சமவளவு	*isometry*

[1] *turgor pressure* - வீப்பழுத்தம்

[2] *pK* - சமநிலைச் சுட்டெண்

[3] *equilibrium constant* - சமநிலை மாறிலி

[4] *aka syngraft*

[5] *aka isograft*

[6] *A <> B* என்பதை *'A சமமில்லை B சார்பில்'* அல்லது *'A சமமில்லை B'* என்று வாசிக்கலாம்.

[7] *A = B* என்பதை *'A சமம் B சார்பில்'* அல்லது *'A சமம் B'* என்று வாசிக்கலாம்.

சமவளவு (பொருளியல்)	*isoquant*
சமவாக்கவிலை	*isocost*
சமவிடத்தான்	*isotope*
சமவிடத்தான் இடைமாற்றம்	*isotope exchange*
சமவிறைப்புக் குறுக்கம்	*isotonic contraction*
சமவினவணு	*isogamete*
சமவுடைமை அரசு	*socialist state*
சமவுடைமையிச	*socialistic*
சமவுடைமையிசம்	*socialism*
சமவுணவு முட்டை	*isolecithal egg*
சமவுருவம்	*isomorphism*
சமவெப்ப[1]	*isothermal*
சமவெப்பக்கோடுகள்	*isotherms*
சமவெளி	*plains*
சமவொளி மாற்றியன்	*enantiomer*
சமனச் சுமை	*balanced load*
சமனமற்ற	*unbalanced*
சமனமற்ற கண்டு	*unbalanced winding*
சமனமற்ற சுமை	*unbalanced load*
சமனமாக்கல்	*balancing*
சமனமாக்கு	*balance v*
சமனம்	*balance n*
சமனி	*identity (math)*
சமனி அடிகோள்	*identity axiom*
சமனிச் சார்பு	*identity function*
சமனிச் செயலி	*identity operator*
சமன்பாடமைப்பு	*system of equations*
சமன்பாடு	*equation*
சமன்பாடுகளின் மூலங்கள்	*roots of equation*
சமன்மை	*normality (chemistry)*
சமன்வரைகோடு	*contour*
சமான	*equivalent adj*
சமான நிறை	*equivelent mass*
சமானக் கணம்	*equivalent set*
சமானம்	*equivalence*
சமானி	*equivalent n*

சமூக ஒப்பந்தக் கோட்பாடு	*social contract theory*
சமூக நலம்	*social welfare*
சமூக நீதி	*social justice*
சமூக வனவியல்	*social forenstry*
சமூகப் பாதுகாப்பு	*social security*
சமூகமேல்	*epidemic*
சமூகம்	*society*
சமூகவியல்	*sociology*
சமூகவுள்	*endemic*
சமூகவெளி	*pandemic*
சமேரியம்	*samarium*
சமையல் சோடா	*baking soda*
சயனலி	*nitrile*
-சயனலி	*-nitrile*
சயனைடு	*cyanide (inorganic)*
சயனோ-	*cyano-*
சயனோ தொகுதி	*cyano group*
சயனோபாட்டீரியம்	*cyanobacterium*
சயனோவைரசு	*cyanophase*
சயாமியவீரமீன்	*siamese fighter*
சரக்கு	*cargo*
சரக்குக் காப்பீடு	*cargo insurance*
சரக்குந்து	*lorry*[2]
சரக்குந்து	*truck*[3]
சரணடை	*surrender (oneself)*
சரணாலயம்	*sanctuary*
சரணிடு	*surrender (something)*
சரணிடு மதிப்பு	*surrender value*
சரம்	*string*
சரல்	*gravel*
சராசரி	*average*
சரி	*OK*
சரிகாணல்	*reconciliation*
சரிகாணிடம்	*checkpoint*
சரிகாணினு	*check bit*
சரிகாண்தொகை	*checksum*
சரிகை	*fringe*
சரிக்கட்டல்	*adjustment*

[1] *homoiothermic* - ஒரேவெப்ப

[2] *aka truck*

[3] *aka lorry*

சரிக்குறி	*tick mark*
சரிபார்	*verify*
சரியளவு[1]	*accuracy*
சரியளவுப்பார்வை	*emmetropia*
சரியாக்கு[2]	*correct v*
சரியான	*correct adj*
சரியுடைமை[3]	*correctness*
சரிலின் முறை	*Searle's method*
சரிவிகித உணவு	*balanced diet*
சரிவிணைப்பு	*splayed joint*
சரிவு[4]	*pitch (slope)*
சரிவுக் காரணி	*pitch factor*
சரிவுத் தசை	*scalene*
சரிவுநாற்கரத் தசை	*trapezius*
சரிவுநாற்கரம்	*trapezium*
சருக்கிக் கணிப்பான்	*slide rule*
சருக்குக் கதவு	*sliding door*
சருக்குச் சிற்றிழை கருதுகோள்	*sliding filament hypothesis*
சர்க்கரேட்டு	*carbohydrate*
சர்க்கரை	*sugar*
சர்க்கரைக்கொழுமியம்	*glycolipid*
சர்க்கரைடு	*saccharide*
சர்க்கரைத் தொடுப்பு	*glycosidic linkage*
சர்க்கரைப் பிணைப்பு	*glycosidic bond*
சர்க்கரைப்பித்த அமிலம்	*glycocholic acid*
சர்க்கரைப்புரதம்	*glycoprotein*
சர்க்கரைப்பூஞ்சை	*saccharomyces*
சர்க்கரையாக்கி	*glycogen*
சர்க்கரையாக்கி சிதைவு	*glycogenolysis*
சர்க்கரையாக்கி சேமக நோய்	*glycogen storage disease*
சர்க்கரையிணைவி	*lectin*
சர்க்கரையுடனி	*glycoside*
சர்க்கரையுடனியூக்கி	*glycosidase*
சர்வசம	*congruent*
சர்வசம முக்கோணங்கள்	*congruent triangles*
சர்வசமம்	*congruence*
சர்வாதிகார அரசாங்கம்	*dictatorial government*
சலமாண்டர்	*salamander*
சலவை எந்திரம்	*washing machine*
சலவை சோடா	*washing soda*
சலி	*sift*
சலுகை	*concession*
சலுகைக் காலம்	*grace period*
சல்லடைக்குழல்	*sieve tube*
சல்லடைசூழ்	*amphicribral*
சல்லடைத்திசு	*phloem*
சல்லிவனின் சோதனை	*Sullivan's test*
சல்லிவேர்	*fibrous root*
சவகர் கிராம வேலைவாய்ப்புத் திட்டம்	*Jawahar Gram Samridhi Yojana (JGSY)*
சவகா (சமச்சீரான வளங்காணி)	*URL (Uniform Resource Locator)*
சவமி (சமச்சீரான வளமினங்காட்டி)	*URI (Uniform Resource Identifier)*
சவால்	*challenge*
சவ்வசு	*Sussex*
சவ்வலை[5]	*Q wave*
சவ்வியச் சிறுநீர்ப்புறவழி	*membranous urethra*
சவ்விறகன	*hymenoptera*
சவ்வு	*membrane*
சவ்வு தாக்கக் கூட்டுமம் (சதாகூ)	*membrane attack complex (MAC)*
சவ்வுக்குழல்	*tracheid*
சவ்வூடல்	*osmosis*
சவ்வூடு அலகு	*osmol unit*

[1] *correctness* - சரியுடைமை

[2] சரிபார் - *verify*

[3] *accuracy* - சரியளவு

[4] *slope* - சாய்வு

[5] *P wave* - கவ்வலை; *Q wave* - சவ்வலை; *R wave* - தவ்வலை

சவ்வூடு அழுத்தம்	*osmotic pressure*[1]
சவ்வூடு அழுத்தம்	*tonicity*[2]
சவ்வூடு ஒழுங்கமைத்தல்	*osmoregulation*
சவ்வூடு புரதம்	*transmembrane protein*
சவ்வூடுநோக்கி	*osmoscope*
சவ்வூடுபெறுவி	*osmoreceptor*
சளி	*phlegm*
சளிக்காய்ச்சல்	*influenza*
சளிநீக்கி	*expectorant*
சறுக்கி	*slider*
சனத (சப்பானிய அனடி தரவுத்தளம்)	*DDBJ (DNA databank of Japan)*
சனி (கோள்)	*Saturn*
சனி (கோள்)	*Saturn*
சனிக்கிழமை	*Saturday*
சாகியாப்பின் விதி	*Chargaff rule*
சாகிவால்	*Sahiwal*
சாக்கநீரிலி	*anhydrite*
சாக்கம்	*gypsum*
சாக்கரின்	*saccharin*
சாக்கின் விதி	*Sach's law*
சாக்குவேவு	*ShockWave*
சாக்கோகிளாசு	*saccoglossus*
சாட்கி குறைபாடு	*Schottky defect*
சாட்டலியரின் கொள்கை	*Le Chatelier's principle*
சாட்டன் பாமனின் வினை	*Schotten-Baumann reaction*
சாட்டைக் கசையிழை	*acronematic flagellum*
சாட்டைப்பூஞ்சின	*mastigomycotina*
சாட்டையன்	*mastigophora*
சாட்டைவால் நோய்	*whiptail disease*
சாண ஆற்றல்	*dung energy*
சாண வளிமம்	*gobar gas*
சாணம்	*dung*
சாண்மயரின் வினை	*Sandmeyer reaction*
சாதகமான	*favorable*
சாதனம்	*device*
சாதாரண	*ordinary*
சாதி	*caste*
சாத்தியக்கூறியல்	*probability theory*
சாத்தியக்கூறு[3]	*probability*
சாத்தியக்கூறு அடர்வுச் சார்பு	*probability density function*
சாத்தியக்கூறு நிறைச் சார்பு	*probability mass function*
சாத்தியக்கூறு பரவல்	*probability distribution*
சாத்தியக்கூறு மாதிரிக்கூறெடுப்பு	*probability sampling*
சாத்தியம்	*possibility*
சாந்தீன்	*xanthine*
சாமர்பெல்டின் அணு ஒப்புரு	*Sommerfeld atom model*
சாம்பலாக்கல்	*incineration*
சாம்பலாக்கு	*incinerate*
சாம்பற் பொருள்	*grey matter*
சாம்மர்ஃபெல்ட்	*Sommerfeld*
சாயமிடல்	*dyeing*
சாய்கோடு	*slash*
சாய்சதுரச் சிறுதசை	*rhomboid minor*
சாய்சதுரப் பெருந்தசை	*rhomboid major*
சாய்சதுரம்	*rhombus*
சாய்ந்த	*oblique*
சாய்ந்திரு	*lean-to*
சாய்மடிப்பு	*miter*
சாய்மடிப்பு மூடுகல்	*mitered closer*
சாய்வன்	*italic*
சாய்வான தசை	*oblique muscle*
சாய்விதழ்	*louver*
சாய்விதழ்க் கதவு	*louvered door*
சாய்விதழ்ச் சாளரம்	*louvered window*
சாய்விளிம்பு	*bevel*

[1] *aka tonicity*

[2] *aka osmotic pressure*

[3] நிகழ்தகவு - *frequency of occurrence*

சாய்விளிம்பு மூடுகல்	*beveled closer*
சாய்வீதம்	*gradient*
சாய்வு[1]	*slope*
சாய்வுக்கோணத் துணுக்க எண்	*azimuthal quantum number*
சாய்வுக்கோணம்	*azimuth*
சாரா நிகழ்வுகள்	*independent events*
சாரா மாறி	*independent variable*
சாரைப்பாம்பு	*rat snake*
சார் நிகழ்வுகள்	*dependent events*
சார்கசம்	*sargassum*
சார்ந்துள்ளது	*depends*
சார்பற்ற வகையுறுதல் விதி	*law of independent assortment*
சார்பின் எல்லை	*limit of a function*
சார்பின் சார்பு	*function of a function*
சார்பின் தொடர்தன்மை	*continuity of a function*
சார்பின் நிழலுரு	*image of a function*
சார்பின் முன்னுரு	*preimage of a function*
சார்பின் வகைக்கெழு	*derivative of a function*
சார்பின் வீச்சகம்	*range of a function*
சார்பு	*dependence*
சார்பு[2] *(கணிதம்)*	*function (mathematics)*
சார்பு அறிவிப்பு	*function declaration*
சார்பு மாதிரியம்	*function prototype*
சார்பு வரையறை	*function definition*
சார்புகளின் கூறடக்கம்	*composition of functions*
சார்மாறி	*dependent variable*
சார்லசின் விதி	*Charles' law*
சார்லஸ் வீட்ஸ்டோன்	*Charles Wheatstone*
சாலிசிலிக அமிலம்	*salicylic acid*
சாலுணர்	*sensitive*
சாலுணர்மை	*sensitivity*
சாலை	*road*
சாலைகட்டுத் திரள்மம்	*road aggregate*
சாலைக் குறி	*road sign*
சாலைச் சைகை	*road signal*
சால்ப்பு	*salp*
சால்ப்புகள்	*salpa*
சால்மரம்	*sal*
சால்மனியநோய்	*salmonellosis*
சால்மனியம்	*salmonella*
சால்மனியம் தைபை	*salmonella typhi*
சாளரக் காட்சியம்	*window display*
சாளரச் சட்டம்	*window frame*
சாளரம்	*window*
சாளரவழி	*OTC (over the counter)*
சாளரவழி	*over the counter (OTC)*
சாளை	*sardine*
சாறடங்கியவை	*succulents*
சாறு	*juice*
சாறுமட்டம்	*spirit level*
சாறேற்றம்	*ascent of sap*
சான்சன் எண்ணி	*Johnson counter*
சான்றிதழளி	*certify*
சான்றிதழளித்தல்	*certification*
சான்றிதழ்	*certificate*
சான்றுச்சீட்டு	*voucher*
சிகரம்	*crown*
சிகர்வி	*scurvy*
சிகாவியம்	*shigella*
சிகிச்சை	*treatment (medical)*
சிகிச்சைக்கான	*therapeutic*

[1] *pitch* - சரிவு

[2] *operator* - செயலி

சிகிச்சையளி	*treat (medical)*
சிக்கலாட்டம்	*puzzle*
சிக்கலான	*convoluted*
சிக்கலான வேதிவினை	*complex reaction*
சிக்கல்	*problem*
சிக்கவை	*entrap*
சிக்கவைத்தல்	*entrapment*
சிக்கற் குழலம்	*convoluted tubule*
சிக்கன வருகோள் அளவு	*economic order quantity*
சிக்கனமற்ற	*prodigal*
சிக்கனமான	*economic*
சிக்கனம்	*economy*
சிங்கர்	*Singer*
சிங்கோனா	*cinchona*
சிசேரிய	*cesarian*
சிசேரிய வெட்டு	*cesarian section*
சிடார்க்கு விளைவு	*Stark effect*
சிடோவுடீன்	*zidovudine*
சிடோவேழுலோசு[1]	*sedoheptulose*
சிட்டகாங்கு	*Chitagong*
சிதறல் படவரைவு	*scatter diagram*
சிதறு	*scatter*
சிதைபொருள்	*detritus*
சிதைப்பவை	*decomposers*
சிதைமரம்	*peat*
சிதைமாற்றம்	*catabolism*
சிதையுண்ணி	*detrivore*
சிதைவிறப்பு	*gangrene*
சிதைவு	*decay*
சிதைவுறுதல்	*decomposition*
சிதைவுறுதல் வினை	*decomposition reaction*
சிதொ (சிற்றளவத் தொகையிடல்)	*SSI (small-scale integration)*
சித்தாந்தம்	*doctrin*
சித்திரக்கதை	*cartoon*
சித்திரை	*Spica*
சிந்தி	*Sindhi*
சிந்து எண்ணி	*ripple counter*
சிபர்கியம்	*seaborgium*
சிபிலிசு	*syphilis*
சிபேசிக அமிலம்	*sebacic acid*
சிபோனாச்சி[2]	*Fibonacci*
சிப்பி	*oyster*
சிப்பிப்பூஞ்சை	*bracket fungi*
சிப்பின் காரம்	*Schiff's base*
சிப்பின் வினையாக்கி	*Schiff's reagent*
சிமிட்டு	*nictitate*
சிமிட்டுச் சவ்வு	*nictitating membrane*
சிம்பன்சி	*chimpanzee*
சிம்பி	*papilla*
சிம்பிப் படலம்	*papillary layer*
சிம்பிவகை	*papillonaceous*
சிம்மா	*sigma*
சிம்மா காரணி	*sigma factor*
சியாலிக அமிலம்	*sialic acid*
சிரமஞ்சரி	*capitulum*
சிராயி	*splinter*
சிராய்ப்பு	*bruise*
சிரி (கால்நடை)	*Siri*
சிரிப்புணர்வு	*sense of humor*
சிருக்கோனியம்	*zirconium*
சிரை	*vein (circulatory system)*
சிரையமைப்பு	*venous system*
சிரைவழி	*intravenous*
சிரைவழியாக	*intravenously*
சிலசர்க்கரைடு	*oligosaccharide*
சிலசுணையுடலிகள்	*Oligochaeta*
சிலந்தனையங்கள்	*arachnida*
சிலந்தனையம்	*arachnid*
சிலந்தி	*spider*
சிலந்தி அமைவடிவம்	*spider configuration*
சிலபுரதை	*oligopeptide*
சிலபூஞ்சையோன்	*oligomycin*
சிலராதிக்கம்	*oligopoly*
சிலிக்க	*silicious*
சிலிக்கா	*silica*
சிலிக்கான்	*silicon*
சிலிக்கான் சில்லு	*silicon chip*
சிலிக்கான் சீவல்	*silicon wafer*

[1] *pseudo heptulose* - ஏழுலோசுப் போலி

[2] சரியான இத்தாலிய உச்சரிப்பு

சிலிக்கோன்	*silicone*
சிலியோன்	*selone*
சிலிர்த்தசை	*arrector pili*
சிலுரியக் காலம்	*Silurian period*
சிலுவைத் தண்டு	*cross staff*
சிலுவைவடிவ	*cruciform*
சிலேபிக்கெண்டை	*tilapia*
சிலேற்றரின் விதிகள்	*Slater rules*
சிலேற்றர் காண்டனின் விதிகள்	*Slater-Condon rules*
சில்லரை விற்பவர்	*retailer*
சில்லரை விற்பனை	*retail*
சில்லரைக் கைப்பணம்	*petty cash*
சில்லு	*chip*
சிவப்பணு	*erythrocyte*[1]
சிவப்பணு	*red blood cell*[2]
சிவப்பணு	*red blood corpuscle*[3]
சிவப்பணு நொறுங்குமை சோதனை	*erythrocyte fragility test*
சிவப்பணுச் சுழல்	*erythrocytic cycle*
சிவப்பணுச்சிதைப்பி	*hemolysin*
சிவப்பணுச்சிதைவு	*hematolysis*[4]
சிவப்பணுச்சிதைவு	*hemolysis*[5]
சிவப்பால்கவை	*Rhodophyceae*
சிவப்பு நாடா	*red-tape*
சிவப்பு நாடாத்தனம்	*red-tapism*
சிவப்புச் சக்கை	*red pulp*
சிவப்பூன்	*red marrow*
சிவர்டு	*sievert*
சிறகனைய தசை	*pterygoid*
சிறகு[6]	*wing*
சிறகுக்கனி	*samara*
சிறப்பிட உணர்மறைப்பி	*local anaesthetic*
சிறப்பு ஒப்புமைக் கோட்பாடு	*special theory of relativity*
சிறப்பு வரியுரு	*special character*
சிறப்பு வேற்றுநிலை	*special case*
சிறப்புக் கீறலிடுதல்	*special crossing (of checks)*
சிறப்புத் தீர்வு	*particular solution (differential equations)*
சிறப்புத் தொகையீடு	*particular integral*
சிறப்புப் படைப்புக் கோட்பாடு	*theory of special creation*
சிறப்பொட்டு	*paste special*
சிறிதாக்கு (பபவி)	*minimize (GUI)*
சிறியது[7]	*less than*
சிறியது அல்லது சமம்[8]	*less than or equal to*
சிறு தலசச்சோகை	*thalassemia minor*
சிறு முழுவெண்	*small integer*
சிறுகணினி	*minicomputer*
சிறுகணு	*nodule*
சிறுகரடி (விண்மீன்குழு)	*Ursa Minor*
சிறுகற்றை	*flocculus*
சிறுகற்றைக்கணு மடல்	*flocculonodular lobe*
சிறுகால்வாய்	*canaliculus*
சிறுகுடல் தொகுதி	*small intestine*
சிறுகுடற் காய்ச்சல்	*enteric fever*
சிறுகுடற்சாறு	*succus entericus*
சிறுகுடை	*umbellet*
சிறுகுமிழம்	*bulbil*[9]
சிறுகுமிழம்	*bulblet*[10]
சிறுகுழந்தை	*infant*

[1] *aka red blood cell*

[2] *aka erythrocyte*

[3] *aka erythrocyte*

[4] *aka hemolysis*

[5] *aka hematolysis*

[6] *pinna* - இறகு

[7] *A < B* என்பதை *'A சிறியது B சார்பில்'* அல்லது *'A சிறியது B'* என்று வாசிக்கலாம்.

[8] *A <= B* என்பதை *'A சிறியது அல்லது சமம் B சார்பில்'* அல்லது *'A சிறியது அல்லது சமம் B'* என்று வாசிக்கலாம்.

[9] *aka bulblet*

[10] *aka bulbil*

சிறுகுழந்தை இறப்பு வீதம்	*Infant Mortality Rate*
சிறுகூர்முனை	*spikelet*
சிறுகேடயம்	*scutellum*
சிறுகோப்பையங்கள்	*minor calyces*
சிறுகோள்	*asteroid*
சிறுசிரை	*venule*
சிறுதசை	*minor muscle*
சிறுதமனி	*arteriole*
சிறுதலமி	*hypothalamus*
சிறுதலமி பிட்டூட்டரி நுழைவமைப்பு	*hypothalamohypophyseal portal system*
சிறுதலமி வெளியீட்டுக் காரணி	*hypothalamic releasing factor*
சிறுதனியன்	*leptomonas*
சிறுதிரள்மம்	*fine aggregate*
சிறுதூண்	*columella*
சிறுதோட்டசை	*subclavius*
சிறுதோட்டசைச் சிரை	*subclavian vein*
சிறுதோட்டசைத் தமனி	*subclavian artery*
சிறுநீரக இடுப்பு	*pelvis of the kidney*
சிறுநீரக இடுப்பு	*renal pelvis*
சிறுநீரக ஒழுங்கமைத்தல்	*renal regulation*
சிறுநீரக நாற்கூம்பு	*medullary pyramid*
சிறுநீரக நாற்கூம்பு	*renal pyramid*
சிறுநீரக நுழைவச் சிரை	*renal portal vein*
சிறுநீரக நுழைவடு	*renal hilum*
சிறுநீரகக் கழல்	*loop of Henle*
சிறுநீரகக் குழிவு	*renal sinus*
சிறுநீரகச் சிம்பிகள்	*renal papillae*
சிறுநீரகச் சிரை	*renal vein*
சிறுநீரகச் செயலிழப்பு	*renal failure*
சிறுநீரகத் தமனி	*renal artery*
சிறுநீரகத் தனித்துகள்	*renal corpuscle*
சிறுநீரகப் பெட்டகம்	*renal capsule*
சிறுநீரகப்பாட்டீரியம்	*renibacterium*
சிறுநீரகமேவு சுரப்பிகள்	*suprarenal glands*
சிறுநீரகம்	*kidney*
சிறுநீரகவடிவ	*reniform*
சிறுநீரகவழற்சி	*nephritis*
சிறுநீரதி	*diuretic*
சிறுநீராய்வு	*urinalysis*
சிறுநீரியன்	*nephridia*
சிறுநீர் நாளம்	*ureter*
சிறுநீர்க் குழலம்	*uriniferous tubule*
சிறுநீர்க் குறியுறுப்பு அமைப்பு	*urinogenital system*
சிறுநீர்க் குறியுறுப்பு இடைத்திரை	*urogenital diaphragm*
சிறுநீர்க்கல்	*kidney stone*
சிறுநீர்க்குறை	*antidiuretic*
சிறுநீர்க்குறை இயக்குநீர்	*antidiuretic hormone*
சிறுநீர்க்குறைவு	*oliguresis*[1]
சிறுநீர்க்குறைவு	*oliguria*[2]
சிறுநீர்த் தூண்	*renal column*
சிறுநீர்ப் புறவழி	*urethra*
சிறுநீர்ப்பாதை	*urodaeum*
சிறுநீர்ப்பிரிப்பி	*nephron*
சிறுநீர்ப்பை	*bladder (anatomy)*
சிறுநீர்ப்பை	*urinary bladder*
சிறும	*min*
சிறுமடல்	*lobule*
சிறுமலர்	*floret*
சிறுமார்புத்தசை	*pectoralis minor*
சிறுமாற்றமில்லா	*unperturbed*
சிறுமாற்றம்	*perturbation*
சிறுமூளை	*cerebellum*
சிறும்பெருமம்	*minimax*
சிறுவரைவுப்பொறி	*mini-drafter*
சிறுவர்[3]	*children*
சிறுவர் பராமரிப்பு	*child care*
சிறுவேர்	*rootlet*
சிறையுறுபாட்டீரியம்	*haliscomenobacter*

[1] *aka* oliguria

[2] *aka* oliguresis

[3] *infant* - குழந்தை

சிற்றடுக்கம்	*substratum*
சிற்றணிக்கோவை	*minor determinant*
சிற்றம்மை	*chicken pox*
சிற்றலகு	*subunit*
சிற்றளவச் சில்லரை விற்பனை ஒருங்கமைப்பு	*small scale retail organization*
சிற்றளவத் தொகையிடல் (சிதொ)	*small-scale integration (SSI)*
சிற்றளவம்	*small scale*
சிற்றளவுத் தனிமங்கள்	*trace elements*
சிற்றறை	*alveolus*
சிற்றறை (அட்டவணை)	*cell (of a table)*
சிற்றறைகள்	*alveoli*
சிற்றறைப் பேருண்ணி	*alveolar macrophage*
சிற்றிடம்	*locule (botany)*
சிற்றிலை[1]	*leaflet*
சிற்றிழை	*filament*
சிற்றிழையணுக்கள்	*dendritic cells*
சிற்றினம்	*subspecies*
சிற்றுகம்	*chron*
சிற்றுண்டி	*tiffin*
சிற்றுண்டிச்சாலை	*canteen*
சிற்றுதடு	*labia minora*
சிற்றுத்திரம்	*trabecula*
சிற்றுந்து	*car*
சிற்றுந்துப் பகிரர்	*car dealer*
சிற்றெலும்பு	*ossicle*
சிற்றேடு[2]	*journal (accountancy)*
சின்செங்கு	*ginseng*
சீசலின் முறை	*Zeisel's method*
சீசியம்	*cesium*
சீட்டா-	*zetta-*
சீட்டுக்கட்டு	*deck of cards*
சீட்டுப் பகிரர்	*card dealer*
சீதபேதி	*amebic dysentery*
சீதாப்பழம்	*custard apple*
சீபெக்கின் விளைவு	*Seebeck effect*
சீப்பனையம்	*ctenoid*
சீப்பால் அழகுறுத்தல்	*combed dressing*
சீப்பியா	*sepia*
சீப்புரு	*pecten*
சீப்புவம்	*ctenidium*
சீமன்சு	*siemens*
சீமானின் விளைவு	*Zeeman effect*
சீமான்	*Zeeman*
சீமூரியா	*seymouria*
சீமெனின் ஓசோனாக்கி	*Siemen's ozoniser*
சீம்பால்	*colostrum*
சீரற்ற கற்கட்டு	*rubble masonry*
சீரான பலகோணம்	*regular polygon*
சீரான பன்முகி	*regular polyhedron*
சீரியம்	*cerium*
சீரின்	*serine*
சீரெதிர்ச்சார்பு	*odd function*
சீரொருமை	*symmetry*
சீரொருமைச் சமதளம்	*symmetry plane*
சீரொருமையற்ற	*asymmetric*
சீரொருமையற்ற ஈத்தர்	*unsymmetrical ether*
சீரொருமையான	*symmetric*
சீரொளி	*laser*
சீரொளி அச்சிடுவான்	*laser printer*
சீரொளித் துடிப்பு	*laser pulse*
சீர்குலைவு[3]	*entropy*
சீர்ச்சார்பு	*even function*
சீர்திருத்தம்	*reform*
சீர்நுண்ணொளி	*maser*
சீர்முறி	*erratic*
சீர்மை	*regularity*
சீர்மையற்ற	*irregular*
சீர்மையின்மை	*irregularity*
சீல் நீல்சன் அமிலம்	*Ziehl-Neelson acid*
சீவல்	*slice n*
சீவு	*slice v*
சீழாக்க	*pyogenic*

[1] *little leaf diesease* - இலைக்குறுக்க நோய்

[2] குறிப்பேடு - *notebook*

[3] *chaos* - ஒழுங்கின்மை; *disroder* - முறைமையின்மை

சீழாக்கிகள்	*pyogenes*
சீழில்லா	*aseptic*
சீழுடைய	*septic*
சீழ்க்கட்டி	*abscess*
சீழ்க்கொப்புளம்	*pustule*
சீழ்ச்சிதைவாக்க	*suppurative*
சீழ்ச்சிதைவுறல்	*suppuration*
சீறெழு	*surge*
சீற்றா	*zeta*
சீனான்	*xenon*
சுகாமு (சுற்றுச்சூழல் காப்பு முகவம்)	*EPA (Environmental Protection Agency)*
சுங்கத் தீர்வு	*customs clearance*
சுங்கப் பிணைய இருப்பகம்	*Custom-Bonded Warehouse*
சுடரணு	*flame cell*
சுடாத செங்கல்	*unburnt brick*
சுட்ட சுண்ணாம்பு	*quicklime*
சுட்ட செங்கல்	*burnt brick*
சுட்டி	*pointer*
சுட்டுக்குறி	*cursor*
சுட்டுத் திட்டமிடல்	*indicative planning*
சுட்டெண்	*index*
சுட்டெண்ணளவி	*index number*
சுட்டெண்ணிடுதல்	*indexing*
சுட்டெலி[1]	*mouse*
சுட்டெலிச் சுட்டி	*mouse pointer*
சுட்டெலித் தளம்	*mouse pad*
சுணக்கம்	*latency*
சுணைக்காலிகள்	*chaetopoda*
சுண்ணாம்பு நீர்	*lime water*
சுண்ணாம்பு பெய	*calcareous*
சுண்ணாம்புக் கல்	*limestone*
சுண்ணாம்புப் பசை	*milk of lime*
சுதப (சுவிச உயிர்மத் தகவலியல் பயிலகம்)	*SIB (Swiss Institute of Bioinformatics)*
சுதி	*note (music)*
சுதீவனின் வினை	*Stephen's reaction*
சுதைக்குழை	*putty*
சுத்தியலால் அழகுறுத்தல்	*hammer dressing*
சுத்தியலெலும்பு	*malleus*
சுத்தியல்	*hammer*
சுபேரிக அமிலம்	*suberic acid*
சுமத்தி (கணினி)	*loader (computer)*
சுமப்பி	*carrier*
சுமப்பிக் கருத்துரு	*carrier concept*
சுமப்பிப் புரதம்	*carrier protein*
சுமிச (சுழல் மிகைமம் சரிகாணல்)	*CRC (cyclic redundancy check)*
சுமைக்கட்டணக் காப்பீடு	*freight insurance*
சுமைக்கட்டணம்	*freight*
சுரங்கியம்	*mining*
சுரங்கு	*mine v*
சுரத்தல்	*secretion*
சுரப்பனையம்	*adenoid*
சுரப்பி	*gland*
சுரப்பி மடல்	*glandular lobe*
சுரப்பி வைரசு	*adenovirus*
சுரப்பிப்புற்று	*adenoma*
சுரப்பியக்கநீர்	*secretin*
சுரப்பியணு	*glandular cell*
சுரப்பியல்	*eccrinology*
சுரப்புக் குமிழங்கள்	*secretory vesicles*
சுரமாக்கல்	*tuning*
சுரம்[2]	*tone*
சுரவளவி	*sonometer*
சுராசியக் காலம்	*Jurassic period*
சுருக்கப்பாட்டீரியம்	*brevibacterium*
சுருக்கமாதல்	*wrinkling*
சுருக்கம்	*brevity*
சுருக்கவுரை	*summary*
சுருக்கிடுக்கி	*sphincter*
சுருக்கு	*collapse*
சுருங்கல்	*crenation*

[1] *don't misspell it as* சுண்டெலி; *pointer* - சுட்டி

[2] *pitch* - சுருதி; *fever* - காய்ச்சல்

சுருங்கவுரை	*summarize*
சுருதி[1]	*pitch (music)*
சுருளாக்கம்	*spooling*
சுருளி	*spiral*
சுருளிக் கண்டு	*spiral winding*
சுருளிக்குழைமியம்	*spiroplasma*
சுருளிக்குழைமியனையன	*spiroplasmataceae*
சுருளிடு	*spool (computer)*
சுருளிடுவி	*spooler*
சுருளிப் பாட்டீரியம்	*spirochete*
சுருளிப்பாட்டீரியனையன	*spirochaetaceae*
சுருளிப்பாட்டீரியைகள்	*spirochaectales*
சுருளியம்	*spirillum*
சுருளுடலி	*spirosoma*
சுருளெலும்பு	*cochlea*
சுருளெலும்புக் குழி	*cochlear duct*
சுருள்	*spool n*
சுருள் சரிவு	*coil pitch*
சுருள்சட்டம்	*armature (electricity)*
சுருள்வடிவச் சூல்	*circinotropous ovule*
சுருள்வட்ட	*spirocyclic*
சுருள்வளைவி	*Spirogyra*
சுருள்வில்	*spring (coil)*
சுவடு	*tract*
சுவரழுத்தம்	*wall pressure*
சுவரெலும்பு	*parietal bone*
சுவரொட்டு	*parietal*
சுவரொட்டுப் படலம்	*parietal layer*
சுவர் சூலொட்டுமுறை	*parietal placentation*
சுவர்ச் சட்டம்	*wall plate*
சுவர்த்தாள்[2]	*wallpaper*
சுவர்ப்படம்[3]	*poster*
சுவர்வரைவு[4]	*mural*
சுவாதி	*Arcturus*
சுவிச உயிர்மத் தகவலியல் பயிலகம் (சுதப)	*Swiss Institute of Bioinformatics (SIB)*
சுவிசப்புரது	*swiss-prot*
சுவெட்	*Tswett*
சுவைகெடல்	*rancidity*
சுவைச்சாலுணர்	*fastidious*
சுவைஞர்	*connoiseur*
சுவைப் பெறுவி	*gustatory receptor*[5]
சுவைப் பெறுவி	*taste receptor*[6]
சுழகமோனிகேட்டு	*cyclamate*
சுழந்தமின அமிலம்[7]	*cyclamic acid*
சுழல ஊசி	*pivot pin*
சுழலம்	*pivot*
சுழலளவி[8]	*tachometer*
சுழலற்ற	*acyclic*
சுழலால்க்கேன்	*cycloalkane*
சுழலாறமூவீன்	*cyclohexatriene*
சுழலாறவேன்	*cyclohexane*
சுழலி[9]	*rotor*
சுழலில்லா	*noncyclic*
சுழலுந்தி	*propeller*
சுழலைந்தவேன்	*cyclopentane*
சுழலோட்டம்	*gyre*
சுழல்-	*cyclo-*
சுழல் அச்சு	*axis of rotation*
சுழல் கொழுப்பார்ந்த	*alicyclic*
சுழல் சுணக்கம்	*rotational latency*
சுழல் நகர்வு	*circular shift*
சுழல் நிகழ்முறை	*cyclic process*
சுழல் பெ	*vortex*
சுழல் பெய	*cyclic*
சுழல் மிகைமம் சரிகாணல் (சுமிச)	*cyclic redundancy check (CRC)*

[1] *tone* - சுரம்
[2] *poster* - சுவர்ப்படம்
[3] *mural* - சுவர்வரைவு
[4] *poster* - சுவர்ப்படம்
[5] *aka taste receptor*
[6] *aka gustatory receptor*
[7] சுழலாறவைல் கந்தகமின அமிலம்
[8] *speedometer* - வேகமளவி
[9] *stator* - நிலையி

சுழல் முறைமை	*cyclic order*
சுழல் மையம்	*center of rotation*
சுழல் வி	*rotate*
சுழல்குவானசின்	*cycloguanosine*
சுழல்நான்கவேன்	*cyclobutane*
சுழல்நிறுத்தம்	*deadlock*
சுழல்முடுக்கி	*cyclotron*
சுழல்முறை	*rotation (of appointments, of crops)*
சுழல்வித்தம்	*cyclosporin*
சுழல்விலங்கின்வருநோய்	*cyclozoonosis*
சுழல்வீழ்த்தி	*centrifuge*
சுழற் கதவு	*revolving door*
சுழற்காற்று	*tornado*
சுழற்கோணவளவி	*theodolite*
சுழற்சக்கரக் கணிப்பான்	*rotating wheel calculator*
சுழற்சி	*cycle*
சுழற்சி நேரம்	*cycle time*
சுழற்சி வளரியக்கம்	*nutational growth movement*
சுழற்சிச் சீரொருமை	*rotational symmetry*
சுழற்சித் தளம்	*surface of revolution*
சுழற்சித் திண்மம்	*solid of revolution*
சுழற்பட்டியல்	*circular list*
சுழற்புரோப்பேன்	*cyclopropane*
சுழற்றி	*dial n*
சுழன்மை	*vorticity*
சுழி	*zero*
சுழி இருப்பு	*nil balance*
சுழி முறைமை வினை	*zeroeth order reaction*
சுழி விலகல் முறை	*null deflection method*
சுழித் தளவணி	*zero matrix*
சுழித் திருத்தம்	*zero correction*
சுழிப்பிழை	*zero error*
சுழிப்பு	*eddy*
சுழியாக்கிகள் (பல்லுறுப்புக் கோவையின்)	*zeroes (of a polynomial)*
சுழியெல்லை	*infinitesimal*
சுழியெல்லை வேகத்துடன்	*infinitesimally slowly*
சுழியெல்லைச் சிறும[1]	*infinitesimally small*
சுழியோட்டம்	*eddy current*
சுளுக்கு	*sprain*
சுளை	*sector (computer)*
சுளை வளைவு	*segmental arch*
சுளையுள்ள சதைக்கனி	*hesperidium*
சுறா	*shark*
சுற்றசைவு	*cyclosis*
சுற்றளவு	*perimeter*
சுற்றறிக்கை	*circular n*
சுற்றியம்	*periblem*
சுற்றுக் கசையிழை	*peritrichous*
சுற்றுச்சூழலுக்கும் வளராக்கத்துக்குமான உலக ஆணையம்	*World Commission on Environment and Development*
சுற்றுச்சூழல்	*environment*
சுற்றுச்சூழல் இடர்	*environmental hazard*
சுற்றுச்சூழல் உயிரியல்	*environmental biology*
சுற்றுச்சூழல் காப்பு நிதி	*Environmental Defense Fund*
சுற்றுச்சூழல் காப்பு முகவம் (சுகாமு)	*Environmental Protection Agency (EPA)*
சுற்றுச்சூழல் நச்சுவியல்	*environmental toxicology*
சுற்றுநோய்	*impetigo*
சுற்றுப் பாதை	*orbit*

[1] *infinitely large* - முடிவில்லாப் பெரும

சுற்றுப்பாதை திசைவேகம்	*orbital velocity*
சுற்றுவட்டம்	*circumcircle*
சுற்றோட்டம்	*circulation*
சுனாமி	*tsunami*
சுனெலின் விதி	*Snell's law*
சூடம்	*camphor*
சூடாகு	*warmup*
சூடாகு நேரம்	*warmup time*
சூடோன்	*phorone*
சூட்டிகை	*smart*
சூட்டிகை அட்டை	*smart card*
சூட்டிகை அட்டை படிப்பி	*smart card reader*
சூதாட்ட முறை	*Monte Carlo method*
சூரியகாந்தியனையன	*asteraceae*
சூலக வட்டம்	*gynoecium*
சூலகமுன்முதிர்வு	*protography*
சூலகம்	*ovary (botany)*
சூலலகு	*pistil*
சூலனையம்	*archegonium*
சூலிலை	*carpel*
சூலிலைகளின் கூட்டிணைவு	*cohesion of carpels*
சூலின் விதி	*Joule's law*
சூலொட்டுதிசு	*placenta*
சூலொட்டுதிசுவன	*placentalia*
சூலொட்டுமுறை	*placentation*
சூல்	*joule*
சூல்	*ovule*
சூல் தண்டு	*style (in flower)*
சூல் தாம்சனின் விளைவு	*Joule-Thomson effect*
சூல் முடி	*stigma (in flower)*
சூல்காம்பு	*funicle*[1]
சூல்காம்பு	*funiculus*[2]
சூவலிரைட்டின் விளைவு	*Sewall Wright effectl*
சூழமைவு	*context*
சூழமைவுணர்	*context sensitive*
சூழமைவுணர்ப் பட்டி	*context sensitive menu*
சூழிடம்	*surrounding*
சூழுறை[3]	*sheath*
சூழுறைபாட்டீரியம்	*sheathed bacteria*
சூழொலி	*surround sound*
சூழ்நிணநீர்	*perilymph*
சூழ்நிலை	*circumstance*
சூழ்வட்டம் (தாவரவியல்)	*pericycle*
சூறாவளி	*cyclone*
செகிவி	*cgs*
செங்கடல்	*Red Sea*
செங்கருவி	*apparatus*
செங்கல்	*brick*
செங்குத்தான	*perpendicular*
செங்குத்து	*vertical*
செங்குத்து (கணிதம்)	*orthogonal*
செங்குத்து வீழ்ப்பு	*orthographic projection*
செங்குமிழம்	*erythroblastosis*
செங்குமிழ்	*erythroblast*
செங்குருந்தச் சீரொளி	*ruby laser*
செங்குருந்தம்	*ruby*
செங்குவிநாண்	*latus rectum*
செங்கோடு[4]	*normal (math)*
செங்கோட்டு வடிவம்	*normal form (math)*
செங்கோண முக்கோணம்	*right triangle*
செங்கோணம்	*right angle*
செஞ்சிலுவை	*Red Cross*
செஞ்சொறி	*rubella*
செட்டோ-	*zepto-*
செதிலனைய உயிரணு	*squamous cell*
செதிலிலை	*scale leaf*
செதிலிறக்கையன	*lepidoptera*
செதிலுதிர்	*exfoliate*
செதில்	*scale (zoology)*
செதிற் குமிழம்	*scaly bulb*

[1] *aka funiculus*

[2] *aka funicle*

[3] *envelope* - மூடுறை

[4] செங்குத்து - *orthogonal*

செதிற்றோல் குறித்தொகுப்பு	*scaled skin syndrome*
செந்தரமாக்கல்	*standardization*
செந்தோல்முடியம்	*erysipelothrix*
செந்நீலம்	*pink*
செபலின்	*cephalin*
செப்பனிடு	*repair*
செப்பு[1]	*sentence*
செப்பெச்சம்	*clause*
செமமீசெ (செய்திட்ட மதிப்பறிதலும் மீள்பார்வையுமான செய்நுட்பம்)	*PERT (program evaluation and review technique)*
செம்பருத்தி	*hibiscus*
செம்பாக்கிகள்	*chalcogens*
செம்பூஞ்சையின்	*erythromycin*
செம்பெருமீன்கள்	*red giants*
செம்மெலனின்	*pheomelanin*
செயல மிகைப்பி	*operational amplifier*
செயலகம்	*secretariat*
செயலப் பாகுபாட்டு அலகு	*operational taxonomic unit*
செயலம்	*operation*
செயலர்	*operator (person)*
செயலர்	*secretary*
செயலற்ற	*inactive*
செயலற்ற நுண்ணுறுப்புகள்	*functionless organelles*
செயலற்ற பங்காளி	*sleeping partner*
செயலற்றதாக்கு	*inactivate*
செயலாக்க ஆற்றல்	*activation energy*
செயலாக்கக் கூட்டுமம்	*activated complex*
செயலாக்கம்	*activation*
செயலாக்கம் (கணினியியல்)	*processing*
செயலாக்கு	*activate*
செயலி[2]	*operator*
செயலிலுள்ள	*active (opp inactive)*
செயலிழ	*fail*
செயலிறக்கு[3]	*disable*
செயலுருபு	*argument (of a function)*
செயலுறுதி[4]	*guarantee*
செயலுறுத்தம்	*mandamus*
செயலேற்று[5]	*enable*
செயல் உறுப்பு	*effector organ*
செயல் தலம்	*active site*
செயல் திட்ட ஏற்றரங்கு	*prefrontal area*
செயல் திட்டம்	*action plan*
செயல் தொகுதி	*functional group*
செயல் தொகுதி மாற்றியம்	*functional isomerism*
செயல் விசை	*function key*
செயல் விவரம்	*functional description*
செயல்களை	*undo*
செயல்முனைவு	*activism*
செயல்மையம்	*active center*
செயற் சாளரம்	*active window*
செயற் பங்காளி	*active partner*
செயற்குழு	*committee*
செயற்குறிப்பு	*minutes (of meetings)*
செயற்கை அறிவாற்றல்	*artificial intelligence*
செயற்கை மூச்சு	*artificial respiration*
செயற்கை விந்தேற்றம்	*artificial insemination*
செயற்கோடு	*line of action (of forces)*
செயற்படு	*function v*
செயற்படுத்தக் கூற்றுகள்	*executable statements*
செயற்படுத்தாக் கூற்றுகள்	*nonexecutable statements*

[1] தொல்காப்பியம் *495; சொற்றொடர் - phrase*

[2] *function* - சார்பு

[3] *enable* - செயலேற்று

[4] *indemnity* - ஈட்டுறுதி; *warranty* - பொறுப்புறுதி

[5] *disable* - செயலிறக்கு

செயற்படுத்து	*execute*
செயற்படுத்துத் திறன்	*executive power*
செயற்படுத்துனர்	*executive*
செயற்பாடமைப்பு	*operating system*
செயற்பாடி	*operon*
செயற்பாடு	*function n*
செயற்பாட்டு விகிதம்	*operating ratio*
செயற்பாட்டுப் புள்ளி	*operating point*
செயற்பாட்டுப் பெறுமம்	*operating profit*
செயற்பாட்டுமேடை	*platform (computer)*
செயற்புரதம்	*actin*
செயற்றள உரைநிரல்	*shell script*
செயற்றாள்[1]	*worksheet*
செயற்றிறன்	*performance*
செயற்றிறன் கண்காணி	*performance monitor*
செயற்றிறன் கெழு	*coefficient of performance*
செயற்றிறன் விகிதம்	*activity ratio*
செயன்மம்	*activity*
செயன்முறி	*abort*
செயன்மை	*business*
செயன்மை செயன்மையிடை	*business to business*
செயன்மை நடப்பிடம்	*business premise*
செயன்மை நுகர்வோரிடை	*business to consumer*
செயன்மையாளர்	*businessperson*
செயாநிலை	*default n, adj*
செயாநிலையாக்கு	*default v*
செய் {...} (...) என்றபோது	*do {...} while (...)*
செய்திக் குழு	*news group*
செய்திச் சேவை[2]	*news service*
செய்திட்ட மதிப்பறிதலும் மீள்பார்வையுமான செய்நுட்பம் (செமமீசெ)	*program evaluation and review technique (PERT)*
செய்திட்டம்	*program (administrative)*
செய்நிரல்	*agenda*
செய்நுட்ப விற்பனையாளர்	*technical salesperson*
செய்நுட்பம்[3]	*technique*
செய்பிழை	*error of commission*
செய்முறை	*procedure*
செரட்டோனின்	*serotonin*
செரமைடு	*ceramide*
செராடியம்	*serratia*
செரித்தலமைப்பு	*digestive system*
செரித்தல்	*digestion*
செரித்தல்மணியம்	*peptococcus*
செரித்தற்றிருகுமணியம்	*peptostreptococcus*
செரியாமை	*jndigestion*
செருகல்[4]	*insertion*
செருகிடம்	*insertion point*
செருகு	*insert*
செருகு நிலமம்	*insert mode*
செருகு வரிசை	*last in first out (LIFO)*
செருகு வரிசை	*LIFO (last in first out)*
செருகுகுழல்	*catheter*
செருசைட்டு	*cerrusite*
செருமனியம்	*German*
செருமனியர்	*Germans*
செருமேனியம்[5]	*germanium*
செருமேன்	*germane (chemistry)*
செர்சி	*Jersey (cattle)*
செலப்பேன்	*cellophane*
செலவினம்	*expenditure*
செலவு	*expense*

[1] செயல் + தாள்

[2] *messaging service* - தூதுரைச் சேவை

[3] *technology* - தொழில்நுட்பம்

[4] தோன்றல் திரிதல் கெடுதல் விகாரம் - நன்னூல் *154*

[5] செருமனியம் என்பது செருமானியர் பேசும் மொழி

செலிவனாப்பின் சோதனை	*Seliwanoff's test*
செலினப்பையனின்	*selenocysteine*
செலினயீத்தர்	*selenoether*
செலினால்	*selenol*
செலினியம்	*selenium*
செலுத்தற்குறிய கணக்குகள்	*accounts payable*
செலுத்தாத மூலதனம்	*unpaid capital*
செலுத்திய மூலதனம்	*paid-up capital*
செலுத்துக் காலப்படி	*due annuity*
செலுத்துச் சீட்டு	*challan*
செலுத்தும் நாள்	*due date*
செல்	*go*
செல்பொருள்	*vector (biology)*
செல்லுத் தழுவிய அசைவூட்டல்	*cel based animation*
செல்லுத்தாள்	*cel*
செல்லுலூக்கி	*cellulase*
செல்லுலோசு[1]	*cellulose*
செல்லுலோவலகியம்	*cellulomonas*
செல்லுவனையம்	*celluloid*
செல்லேடு[2]	*pass book*
செல்வம்	*wealth*
செல்வரம்பு	*limitation*
செல்வாக்கு	*influence*
செவி	*ear*
செவி நரம்பு	*auditory nerve*
செவிக் குறைபாடு	*hearing impairment*
செவிச் சிற்றெலும்புகள்	*ear ossicles*
செவிடு	*deafness*
செவித்தசை	*auricular muscle*
செவிப்பறை	*ear drum*
செவியிழப்பு	*hearing loss*
செவியுதவி	*hearing aid*
செவிலகம்	*nursery*
செவிலியம்	*nursing*
செவுள்	*gill*
செவுள் பிளவு	*gill slit*
செவுள்மூடி	*operculum*
செவ்வக ஒருங்களவு தளம்	*rectangular coordinate plane*
செவ்வகம்	*rectangle*
செவ்வணுதிரட்டி	*hemagglutinin*
செவ்வாய் (கோள்)	*Mars*
செவ்வாய் (கோள்)	*Mars*
செவ்வாய்க்கிழமை	*Tuesday*
செவ்வூதா	*purple*
செறிந்த	*concentrated*
செறிவு	*intensity*
செறிவு (வேதியியல்)	*concentration (chemistry)*
செறிவு அமிலம்	*concentrated acid*
செறிவுக் கண்டு	*concentrated winding*
செறிவுச் சாய்வு	*concentration gradient*
செறிவூட்டல்	*enrichment*
செனர் இருமின்வாய்	*Zener diode*
சென்வங்கி	*genbank*
சென்றாரசு[3]	*Centaurus*
சென்றாரசுகள்	*Centauri*
சென்றி-	*centi-*
சென்றிக அமிலம்	*gentisic acid*
சென்றிமீட்டர்	*centimeter*
சென்றியன்	*gentian*
சேகரி	*gather*
சேகரித்தல்	*gathering*
சேட்டா-	*zeta-*
சேதவுயிரி	*fouler (zoology)*
சேதவுயிரிகள்	*fouling organisms*
சேதிப்படநோக்கி	*saticon*
சேமக உடன்கூழ்த்திசு	*storage parenchyma*
சேமக நிரல் கருத்துரு	*stored program concept*
சேமக வகுப்புகள்	*storage classes*

[1] *xylulose* - சைலுலோசு

[2] வங்கியில் இருக்காமல் கணக்குடையாருடன் செல்வதால்

[3] சென்டாரசு என எழுதுவது இடைநிலை மெய்மயக்க விதியை மீறும் (நன்னூல் *114*)

சேமக வெந்நீராக்கி	*storage water heater*
சேமகக் குழலம்	*collecting tubule*
சேமகக் கொள்ளளவு	*storage capacity*
சேமகத் தரவு	*stored data*
சேமகப் புரதம்	*storage protein*
சேமகமும் இருப்பகமும்	*storage and warehousing*
சேமகம்	*srotage*
சேமகி	*store (computer)*
சேமி	*save*
சேமிப்பு	*saving*
சேமிப்பு வங்கி	*savings bank*
சேமிப்புக் கணக்கு	*savings account*
சேய் உயிரணு	*daughter cell*
சேய்த்தலைமுறை	*filial generation*
சேர்க்கத்தகு	*associative*
சேர்க்கை	*associativity*
சேர்க்கை (இயற்பு அறிவியல்)	*association (physical sciences)*
சேர்க்கை அடிகோள்	*associative axiom*
சேர்க்கைப் பகுதிகள் (மூளையின்)	*association areas (of brain)*
சேர்க்கைப் பண்பு	*associative property*
சேர்க்கையுற்றது	*associated*
சேர்த்தல் வினை	*addition reaction*
சேர்ப்பியல்	*joinery*
சேர்ப்பு	*joint*
சேர்ப்பு (கணிதம்)	*union (math)*
சேர்ப்பு அல்லது	*inclusive OR*
சேர்ப்பு முறை	*inclusive method*
சேர்ப்புப் பிரிப்பு	*inclusive disjunction*
சேர்மம்	*compound*
சேர்வகச் சட்டவிதிகள்	*articles of association*
சேர்வகம்	*association (social)*
சேர்வு	*combination*
சேர்வு உருவங்கள்	*combined figures*
சேர்வு மின்சுற்று	*combinational circuit*
சேர்வு விதி	*combination law*
சேர்வுப்பெட்டி	*combo box*
சேவகர்	*servant*
சேவா	*Java*
சேவுறர்[1]	*client*
சேவை	*service*
சேவைசார் வணிகத்துறை	*service sector*
சேவைத்துளை	*manhole*
சேவையர்[2]	*server*
சேறு	*sludge*
சேற்றுநிலம்	*bog*
சேற்றுப்புண்	*athletes' foot*
சை (கிரேக்க எழுத்து)	*psi*
சைகை	*signal*
சைகை அனுப்பி	*signal transducer*
சைகை அனுப்பீடு	*signal transduction*
சைகை ஓசை விகிதம்	*signal to noise ratio*
சைதக்காலிசின்	*cytochalasin*
சைதசின்	*cytosine*
சைதத்திரால்	*sitosterol*
சைமனியம்	*simonsiella*
சைலீன்[3]	*xylene*
சைலுலோசு[4]	*xylulose*
சைலேன்[5]	*silane*
சைலோசு	*xylose*
சைற்றோசின்	*cystosine*
சொகுசு	*luxury*
சொடுக்கியிழு	*click and drag*
சொடுக்கு	*click*
சொட்டளவி	*burette*

[1] *server* - சேவையர்
[2] *client* - சேவுறர்
[3] *silane* - சைலேன்
[4] *cellulose* - செல்லுலோசு
[5] *xylene* - சைலீன்

சொட்டு நீர்ப்பாசனம்	*drip irrigation*
சொத்துகள்	*assets*
சொல் மடிப்பு	*word wrap*
சொல்லட்டை	*WordPad*
சொல்லலசு	*parse*
சொல்லாட்சி	*terminology*
சொல்வழக்கு	*idiom*
சொல்வளம்	*vocabulary*
சொறி	*rash (skin)*
சொற்பொழிவு	*discourse*
சொற்றொடர்	*phrase*
சோசகுவொ (சோவியத்து சமவுடைமைக் குடியரசுகள் ஒன்றியம்)	*USSR (Union of Soviet Socialist Republics)*
சோடிங்கர் சமன்பாடு	*Schrödinger equation*
சோடியம்	*sodium*
சோடியம் உப்பியப்புருசைடுச் சோதனை	*sodium nitroprusside test*
சோதனை	*examination (nonacademic)*
சோதனை[1]	*test*
சோதனைக் கலப்பு	*test cross*
சோதனைக் குழல்	*test tube*
சோதிப்பி	*tester*
சோப்பாக்கல்	*saponification*
சோப்பு	*soap*
சோர்வு	*fatigue*
சோவியத்து உருசியா	*Soviet Russia*
சோவியத்து ஒன்றியம்	*soviet union*
சோவியத்து சமவுடைமைக் குடியரசுகள் ஒன்றியம் (சோசகுவொ)	*Union of Soviet Socialist Republics (USSR)*
சோளவியக்கன்	*zeatin*

ஞ

ஞாயிற்றுக்கிழமை	*Sunday*

ட

டாப்ஷான்ஸ்கி	*Dobzhansky*
டார்வின்	*Darwin*
டால்ற்றன்	*Dalton*
டான் ப்ரிக்ளின்	*Dan Bricklin*
டி பிராக்ளி	*de Broglie*
டிமித்ரி மெஞ்ஜலீவ்	*Dimitriv Mendeleev*
டியோபாண்டஸ்	*Diophantus*
டூமாஸ்	*Dumas*
டூவர்	*Dewar*
டெமாக்ரிடஸ்	*Democritus*
டோபாரைனர்	*Dobereiner*

த

த மாய்வர்	*de Moivre*
தகடனைய	*discoidal*
தகடனைய பிளவுறல்	*discoidal cleavage*
தகடனையம்	*placoid*
தகடாகு	*ductile*
தகடாகுமை	*ductility*
தகரம்	*tin*
தகரேன்	*stannane*
தகவமை நோயெதிர்ப்பு	*acquired immunity*[2]
தகவமை நோயெதிர்ப்பு	*adaptive immunity*[3]
தகவமை நோயெதிர்ப்புப் பற்றாக்குறைக் குறித்தொகுப்பு (தநோபகு)	*Acquired Immune Deficiency Syndrome (AIDS)*
தகவமைப்பி	*adaptor*
தகவமைவு	*adaptation*
தகவலடக்கம்	*information content*
தகவலறிக்கை	*prospectus*
தகவலியல்	*informatics*
தகவல்	*information*

[1] *xylene* - சைலீன்

[2] *aka* adaptive immunity

[3] *aka* acquired immunity

தகவல் இடைமாற்றத்துக்கான அமெரிக்கச் செந்தரக்குறி (தவியசெ)	*American Standard Code for Information Interchenge (ASCII)*
தகவல் வெடிப்பு	*information explosion*
தகவற்றொடர்பு	*communication*
தகவற்றொடர்பு விதிமுறை	*communication protocol*
தகவற்றொடர்புப் புரட்சி	*communication revolution*
தகா உட்கணம்	*improper subset*
தகாண் (தனியாள் இனங்காணல் எண்)	*PIN (personal identification number)*
த-காரணி	*Q-factor*
தகாவேட்டை	*poaching*
தகு உட்கணம்	*proper subset*
தகுதிவினவு	*quo warranto*
தகுந்தன பிழைத்தல்	*survival of the fittest*
தகுவடிவு	*proper form*
தகைமை	*equity*
தக்காளிச்செடி முடக்கி	*tomato bushy stunt*
தக்கிரான்	*dacron*
தக்கை	*cork*
தக்கையம்	*phellem*
தக்கையாக்கி	*phellogen*
தங்க நாற்கரம்	*golden quadrilateral*
தங்கக் காலம்	*golden age*
தங்கநிறவால்கவை	*Chrysophyceae*
தங்கமீன்	*gold fish*
தங்கம்	*gold*
தசம எண்ணி	*decade counter*
தசை	*muscle*
தசை ஊட்டத்தீங்கு	*muscular dystrophy*
தசை நுண்குழல்	*tissue capillary*
தசைக்கிழிவு	*muscle tear*
தசைக்குழைம வலை	*sarcoplasmic reticulum*
தசைக்குழைமம்	*sarcoplasm*
தசைக்குறுக்கம்	*muscle contraction*
தசைக்குறுக்கி	*tetany*
தசைச்சவ்வு	*aponeurosis*
தசைச்சிற்றிழை	*myofibril*
தசைச்செதுக்கு	*biopsy*
தசைச்சோர்வு	*muscle fatigue*
தசைத் தமனி	*muscular artery*
தசைத் திசு	*muscular tissue*
தசைத்துருத்தம்	*caruncle*
தசைநார்	*tendon*
தசைநார்ச்சவ்வழற்சி	*tenosynovitis*
தசைநிவர்த்தி	*antispasmodic*
தசைப்படலம்	*fascia*
தசைப்படலவழற்சி	*fasciitis*
தசைப்பள்ளம்	*sulcus*
தசைப்பிடிப்பு	*muscle pull*
தசைப்புரதம்	*myosin*
தசைப்புற்று	*carcinoma*
தசைமேற்சவ்வு	*myoepithelium*
தசையமினோ அமிலம்	*creatine*
தசையலகு	*sarcomere*
தசையிழுப்பு	*spasm*
தசையிழை	*muscle fiber*
தசையிறப்பு	*infarction*
தசையிறுக்கம்	*muscle tone*
தசையுமி	*sarcolemma*
தசையொவ்வுமை	*histocompatibility*
தசைவலி	*myalgia*
தச்சர்	*carpenter*
தச்சு	*carperntry*
தஞ்சமின்றி	*sans recourse*
தஞ்சம்	*recourse*
தடக்கம்	*interrupt n*
தடக்கு	*interrupt v*
தடங்கலில்லா மின்திறனளிப்பு (தமிதி)	*uninterrupted power supply (UPS)*
தடங்கலுறு மரபணு	*interrupted gene*
தடங்கல்	*hindrance*

தடமாற்றம்	*shunt*
தடம்[1]	*track*
தடம் (தகவற்றொடர்பு)	*line (communication)*
தடம்பற்றல்	*tracking*
தடம்பற்றிப் பந்து	*tracker ball*
தடம்புரளா	*anti-telescopic*
தடிக்காம்புள்ள	*caryophyllaceous*
தடித்தோல்	*thick skin*
தடிப்பாட்டீரியம்	*corynebacterium*
தடிப்பாளம்	*slab*
தடிமரம்	*lumber*
தடிமன் (உரையலசல்)	*bold (word processing)*
தடிமன் (வளைவின்)	*depth (of an arch)*
தடியிழை நிலை	*pachytene stage*
தடுக்கிதழ்	*valve*
தடுக்கிவிழு	*tumble*
தடுக்கு முழங்கால்கள்	*knock knees*
தடுத்தல்	*prevention*
தடுப்பறை	*compartment*
தடுப்பி	*brake*
தடுப்பி எண்ணெய்	*brake oil*
தடுப்பு மருந்து	*vaccine*
தடுப்புச் சுவர்	*retaining wall*
தடுப்புத்தடை	*herkogamy*
தடுப்புப் பேணுதல்	*preventive maintenance*
தடுப்புநீக்கு	*deblock*
தடுமன்	*cold (common)*
தடுமன்	*common cold*
தடுமாறு	*staggered*
தடைக் குடற்பிதுக்கம்	*incarcerated hernia*
தடைய அலைவு	*damped oscillation*
தடையக் குழல்	*resistance vessel*
தடையமமைப்பு	*system of resistors*
தடையம்	*resistance*
தடையி	*resistor*
தடையிடர்	*obstacle*
தடையிலா அலைவு	*free oscillation*
தடையிலாப் பருமன்	*free volume*
தடையுறுத்தல்	*prohibition*
தடையுறுத்து நீதிப்பேராணை	*prohibition writ*
தடைவுமை	*resistivity*
தட்டகம்	*palette*
தட்டச்சுதல்	*typing*
தட்டடியன்	*platypus*
தட்டடுக்கு (ஒளியியல்)	*pile of plates (optics)*
தட்டம்மை	*measles*
தட்டல்	*stroke (computer)*
தட்டனைய தசை	*platysma*
தட்டாணி	*rivet*
தட்டார்	*goldsmith*
தட்டி	*barrier*
தட்டிப் பவளப்பாறைகள்	*barrier reef*
தட்டு மஞ்சரி	*coenanthium*
தட்டுடைய தோலி	*placoderm*
தட்டுப்பாடு	*scarcity*
தட்டுப்புழுவங்கள்	*platyhelminthes*
தட்டுவடிவ அல்லிவட்டம்	*hypocrateriform corolla*[2]
தட்டுவடிவ அல்லிவட்டம்	*salver-shaped corolla*[3]
தட்டுவத் தேர்விணைவி	*P-selectin*
தட்டுவம்	*platelet*
தட்டைக் கோப்பு	*flat file*
தட்டைத்தண்டு	*phylloclade*
தட்டைப் பலகம்	*flat panel*
தட்டைப் புழு	*cestode*
தட்டைப் புழுவகை	*cestoda*
தட்டைமணியம்	*planococcus*
தட்டைமீன்	*platy*

[1] *route* - வழித்தடம்

[2] *aka salver-shaped corolla*

[3] *aka hypocrateriform corolla*

தட்டையன	*planulae*
தட்டையுயிரிகள்	*planaria*
தட்பவெப்பந்தாங்கல்	*weathering*
தணி	*quench*
தணிக்கை[1]	*censor*
தணிப்பி	*quencher*
தண்டம்	*penalty*
தண்டயம்	*corbel*
தண்டவாளம்	*rail*
தண்டு	*stalk*
தண்டு	*stem*
தண்டு (எந்திரம்)	*shaft*
தண்டுடைய கூட்டுக்கனி	*sorosis*
தண்டுபாட்டர்	*caulobacter*
தண்டுமட்டை	*scape*
தண்டுவடக் கழலை	*spinal tumor*
தண்டுவடப் பாய்மம்	*spinal fluid*
தண்டுவடம்	*spinal cord*
தண்டுவழி	*railway*
தண்டுவழி முன்பதிவு அமைப்பு	*railway reservation system*
தண்டூர்தி	*tram*
தண்தொடக்கம்	*cold start*
ததுரா மிட்டல்	*datura metel*
தத்தல்	*tab*
தத்தல் நிறுத்தம்	*tab stop*
தத்தல் வரியுரு	*tab character*
தத்தல் விசை	*tab key*
தத்துவம்	*philosophy*
தநோபகு (தகவமை நோயெதிர்ப்புப் பற்றாக்குறைக் குறித்தொகுப்பு)	*AIDS (Acquired Immune Deficiency Syndrome)*
தந்தித் தாவரம்	*telegraph plant*
தந்தினி	*dentine*
தந்தைய	*paternal*
தந்தைவழிக் கோட்பாடு	*patriarchal theory*
தப்பந்தைன்	*turpentine*
தமனி	*artery*
தமனித் துடிப்பு	*arterial pulse*
தமனித்தடிப்பு	*arteriosclerosis*
தமனியமைப்பு	*arterial system*
தமிதி (தடங்கலில்லா மின்திறனளிப்பு)	*UPS (uninterrupted power supply)*
தமிழியலாக்கம்	*tamilization*
தமேவ (தரவுத்தள மேலாண்மை அமைப்பு)	*DBMS (Database Management System)*
தம் திம்	*lub dub*
தம்பதி காப்பு வீதம்	*Couple Protection Rate*
தம்பம்	*column (of liquid)*
தயக்கம்	*hesitance*
தயங்கியக்க இழப்பு	*hysteresis loss*
தயங்கியக்கக் கழல்	*hysteresis loop*
தயங்கியக்கம்	*hysteresis*
தயாரிப்பு மிகைச்சுழல்வீழ்த்தி	*preparative ultracentrifuge*
தய்யா வனம்	*Taiga forest*
தரகர்	*broker*
தரகு	*brokerage*
தரக் கட்டுப்பாடு	*quality control*
தரக்காரணி	*quality factor*
தரங்குறைந்த	*substandard*
தரங்குறைந்த நீர்த்த சுண்ணாம்பு	*feebly hydraulic lime*
தரசக்கணிகம்	*amyloplast*
தரசப்புரதம்	*amyloprotein*
தரசம்	*starch*
தரசவூக்கி	*amylase*
தரஞ்சொட்டல்	*titration*
தரஞ்சொட்டு	*titrate*
தரநிலை	*rank*
தரநிலையாக்கல்	*ranking*
தரந்தாழல்	*degradation (of itself)*
தரந்தாழ்	*degrade vi*
தரந்தாழ்த்தல்	*degradation (of something)*

[1] *audit* - கணிக்கை

தரந்தாழ்த்து	*degrade vt*
தரந்தாழ்த்துமை	*degradability*
தரப்படுத்தல்	*grading*
தரமிட்ட	*rated*
தரமுயர்த்து	*upgrade*
தரவினலசல்[1]	*data processing*
தரவீட்டல்	*data acquisition*
தரவு	*datum*
தரவு அனுப்பீடு	*data transmission*
தரவு இடைமாற்ற வடிவூட்டம் (தவிவ)	*Data Interchange Format (DIF)*
தரவு ஏற்புடையாக்கல்	*data validation*
தரவு கவர்தல்	*data capture*
தரவு குறிப்பிடல்	*data representation*
தரவு பாதுகாப்பு	*data security*
தரவு மாற்றல்	*data transfer*
தரவு மாற்றல் செயலங்கள்	*data transfer operations*
தரவு மாற்றல் வீதம்	*data transfer rate*
தரவு முனைய மீக்கருவி	*data terminal equipment*
தரவுகள்	*data*
தரவுக் கட்டமைப்பு	*data structure*
தரவுச் சுரங்கல்	*data mining*
தரவுத் தொடர்பு மீக்கருவி	*data communication equipment*
தரவுத்தள மேலாண்மை	*database management*
தரவுத்தள மேலாண்மை அமைப்பு (தமேவ)	*Database Management System (DBMS)*
தரவுத்தளம்	*database*
தரவுவகை	*datatype*
தருக்கின் கரைசல்	*Turk's solution*
தருவி[2]	*deduce*
தருனரின் குறித்தொகுப்பு	*Turner's syndrome*
தரை நிலை	*ground state*
தரைக்கீழ்	*hypogeal*
தரைப்படமாக்கல்	*mapping (geography)*
தரைப்படமாக்கி	*mapper*
தரைப்படம்	*map (geography)*
தரைப்படவியல்	*cartography*
தரைமேல்	*epigeal*
தரையடி	*subway*
தரையடி	*underground*
தரையடி மாற்றமைவு	*underground modification*
தரையடுக்குக்கல்	*terrazzo*
தரையொட்டிய	*crustose*
தல உள்ளடக்கம்	*site map*
தல நேரமைத்தல்	*local alignment*
தல நேரமைத்தல் தேடு கருவி (தநதக)	*BLAST (basic local alignment search tool)*
தல மாறி	*local variable*
தல மீயளவம்	*local extremum*
தலசசோகை	*thalassemia*
தலசு	*thallus*
தலமடங்கிய வேதிப்பிணைப்பு	*localized chemical bonding*
தலமி	*thalamus* [3]*(anatomy)*
தலம்விரிந்த வேதிப்பிணைப்பு	*delocalized chemical bonding*
தலைகீழி	*reciprocal*
தலைகீழ் வளைவு	*inverted arch*
தலைக்காலி	*cephalopod*
தலைக்குறிப்பு	*head note*
தலைத் தமனி	*carotid artery*
தலைநாணிகள்	*cephalochordata*

[1] தரவு + இன் + அலசல்; இன் சாரியை

[2] *derive* - வருவி

[3] *aka torus*

தலைப்பக்க	*cranial*
தலைப்பக்க நரம்புகள்	*cranial nerves*
தலைப்பிரட்டை	*tadpole*
தலைப்பு[1]	*title*
தலைப்புக் கோப்பு	*header file*
தலைப்புப் பட்டை	*title bar*
தலைமேல்	*overhead*
தலைமைத்துவ அதிகாரம்	*charismatic authority*
தலைமைத்துவம்	*charisma*
தலைமைப் பக்கம்	*master page*
தலைமையமைச்சரின் கிராம நலன் திட்டம்	*Pradhan Mantri Gramodaya Yojana (PMGY)*
தலைமையமைச்சர்[2]	*prime minister*
தலையணை[3]	*pillow*
தலையம்	*header*
தலையாக்கம்	*cephalization*
தலையிடாமை	*non-intervention*
தலையொலிப்பி	*headphone*
தலைவலி	*headache*
தலைவீத வருமானம்	*per capita income*
தலைவீதம்	*per capita*
தல்சின்	*dulcin*
தவணை	*instalment*
தவழி	*creeper*
தவழ்	*creep*
தவளை	*frog*
தவறு[4]	*wrong*
தவறுதல்	*mistake*
தவற்றுப் பிழை	*gross error*
தவிடு	*palea*
தவிநிலை	*suspense*
தவியசெ (தகவல் இடைமாற்றத்துக்கான அமெரிக்கச் செந்தரக்குறி)	*ASCII (American Standard Code for Information Interchenge)*
தவிர்ப்பு அல்லது	*exclusive OR*
தவிர்ப்பு நிறப்பிரிகை	*exclusion chromatography*
தவிர்ப்பு முறை	*exclusive method*
தவிர்ப்புப் பருமன்	*excluded volume*
தவிர்ப்புப் பிரிப்பு	*exclusive disjunction*
தவிவ (தரவு இடைமாற்ற வடிவூட்டம்)	*DIF (Data Interchange Format)*
தவ்வலை[5]	*R wave*
தழுவு இதழடுக்கம்	*imbricate aestivation*
தழை	*foliage*
தழைக் கோட்பாடு	*foliar theory*
தளக்கோவை	*determinant (math)*
தளத்திசு	*ground tissue*
தளநழுவுப் பாய்வு	*laminar flow*
தளப்பரப்பு	*surface area*
தளமாக்கல்	*planing*
தளம்	*surface (math)*
தளவகம்	*foundation (organization)*
தளவணி	*matrix*
தளவணி வெளி	*matrix space*
தளவணியின் உறுப்பு	*element of a matrix*
தளவணியின் ஊடுமாற்று	*transpose of a matrix*
தளவணியின் முறைமை	*order of a matrix*
தளவணியின் வடிவம்	*dimension of a matrix*
தளிரமைப்பு	*shoot system*
தளிரனையம்	*gemma*
தளிர்	*shoot*
தளிர் மூப்பு	*shoot senescence*

[1] *header* - தலையம்

[2] *chief minister* - முதலமைச்சர்

[3] *cushion* - மெதுவணை

[4] *error* - பிழை

[5] *P wave* - கவ்வலை; *Q wave* - சவ்வலை; *R wave* - தவ்வலை

தளைதல்	*tethering*
தளையமூக்கி	*ligase*[1]
தளையமூக்கி	*synthetase*[2]
தளையம்	*ligation*
தளையன்	*ligand*
தளையுறவு	*constraint*
தளைவி	*strut*
தள்ளமுக்கு	*thrust*
தள்ளலும் இழுத்தலும்	*push pull*
தள்ளிடல் (தச்சு)	*rebating*
தள்ளிணைப்பு	*rebated joint*
தள்ளு	*push*
தள்ளுபடி	*discount*
தற்கலவி	*homothallic*
தற்காப்பு	*self defence*
தற்காலிக வளிமம்	*temporary gas*
தற்சார்பு	*self-reliance*
தற்சிதைவு	*autolysis*
தற்சுருள் உறவு	*recursive relation*
தற்சுருள் பெ.	*recursion*
தற்சுருள் பெய	*recursive*
தற்சுழல்	*spin*
தற்சுழல் சீரொருமை	*spin symmetry*
தற்சுழற்பெட்டி	*spin box*
தற்செயல்	*coincidence*
தற்செயல் காரணம்	*chance cause*
தற்சேர்க்கை	*autogamy*
தற்பதியம்	*autograft*
தற்பரவல்	*autochory*
தற்பன்மைமெய்யம்	*autopolyploidy*
தனி இருபிரிவன்	*simple dichasium*
தனி உரிமைத்துவம்	*sole proprietorship*
தனி முற்றுநுனியன்	*simple cyme*
தனி வியாபாரி	*sole trader*
தனி வீடு	*detached house*
தனிக்கனி	*simple fruit*
தனிக்கோள்	*ad hoc*
தனிச் சுமப்பி	*private carrier*
தனிச்சுவர் இனவணு	*aplanogamete*
தனிச்சுவர்ச் சேர்க்கை	*aplanogamy*
தனிச்சுவர்வித்து	*aplanospore*
தனித்த அமைப்பு	*isolated system*
தனித்து நில்	*stand-alone*
தனித்துகள்[3]	*corpuscle*
தனித்துவமாக்கல்	*specialization*
தனித்துவமாக்கிய	*specialized*
தனித்துவம்[4]	*specialty (brit speciality)*
தனித்துவர்	*specialist*
தனித்தொகுதி	*free radical*
தனித்தொகுதி சேர்த்தல் வினை	*free radical addition reaction*
தனித்தொகுதி பதிலீட்டு வினை	*free radical substitution reaction*
தனிப்படுத்து	*isolate*
தனிப்பட்ட	*distinct*
தனிப்பண்பான	*characteristic adj*
தனிப்பண்பு	*characteristic n*
தனிப்பண்புச் சமன்பாடு	*characteristic equation*
தனிப்பண்புவிவரி	*characterize*
தனிப்பயனாக்கு	*customize*
தனிப்பயன்	*custom*
தனிப்பயன்	*dedicated (computer)*
தனிப்பாதை	*free path*
தனிப்பாலிய	*diecious*[5]
தனிப்பாலிய	*dioecious*[6]
தனிப்பாலியமை	*dioecism*
தனிப்பிரி	*segregate*
தனிப்பிரிதல்	*segregation*
தனிப்பிரிதல் விதி	*law of segregation*
தனிப்பொருள் கடை	*speciality shop*
தனிமச் செயலம்	*elementary operation*

[1] *aka synthetase*
[2] *aka ligase*
[3] *microparticle* - நுண்துகள்
[4] *uniqueness* -ஒருத்துவம்
[5] *aka dioecious*
[6] *aka diecious*

தனிமமாற்றம்	*transmutation*
தனிமம்	*element (chemical)*
தனிமையன்	*soliton*
தனிமையாக்கல்	*isolation (of something)*
தனிமையாட்டம்	*Solitaire*
தனிமையாதல்	*isolation (by itself)*
தனிமையான	*solitary*
தனியமிழ்	*sequester*
தனியமிழ்த்தல்	*sequestration*
தனியம்	*privacy*
தனியறைப் பிளவுக்கனி	*lomentum*
தனியாட்சி[1]	*autocracy*
தனியாதிக்கமாக்கு	*monopolize*
தனியாதிக்கம்	*monopoly*
தனியார் வசிப்பிடம்	*private dwelling*
தனியார் வணிகத்துறை	*private sector*
தனியார்மயமாக்கல்	*privitization*
தனியாள்	*personal (private)*
தனியாள் இனங்காணல் எண் (தகாண்)	*personal identification number (PIN)*
தனியாள் எண்ணியல் உதவியர்	*personal digital assistant*
தனியாள் கணக்கு	*personal account*
தனியாள் கணினி	*personal computer*
தனியாள் விற்றல்	*personal selling*
தனியாற்றல்	*free energy*
தனியிணை	*lone pair*
தனியிலை	*simple leaf*
தனியுரு	*entity*
தனியுரை	*monograph*
தனிவட்டி	*simple interest*
தனுசு	*Sagittarius*
தன் தொழிலர்	*self employed*
தன் மகரந்தச் சேர்க்கை	*self pollination*
தன்தூண்டல்	*self induction*
தன்மயமாக்கு வேர்கள்	*assimilatory roots*
தன்மயமாதல்	*assimilation*
தன்வணியர்	*jobber*
தன்வழிக் கப்பல்	*tramp (ship)*
தன்வாழ்க்கை வரலாறு	*autobiography*
தன்விருப்ப	*voluntary*
தன்விருப்ப நரம்பமைப்பு	*autonomic nervous system*
தன்விருப்ப நரம்பமைப்பு	*autonomous nervous system*
தன்விருப்ப வணிகம்	*laissez faire*
தன்விருப்பமற்ற நரம்பமைப்பு	*involuntary nervous system*
தன்வினையூக்கம்	*autocatalysis*
தன்னாக்க	*authigenic*
தன்னாட்சி[2]	*autonomy*
தன்னாட்சிய	*autonomous*
தன்னாள்வியல்	*cybernetics*
தன்னிகழ்வு	*reflex*
தன்னிகழ்வு வில்	*reflex arc*
தன்னிலைம	*homeostatic*
தன்னிலைமச் சமநிலை	*homeostatic equilibrium*
தன்னிலைமம்	*homeostasis*
தன்னுணர்வு	*self awareness*
தன்னுரிமை	*liberty*
தன்னையறிதல்	*self recognition*
தன்னொவ்வாமை	*self-incompatibility*
தன்னோயெதிர்ப்பு	*autoimmunity*
தாகொபு (தாழடர்வு கொழுமியப்புரதம்)	*LDL (low density lipoprotein)*
தாக்கச்சல்[3]	*impact printing*
தாக்கமற்ற அச்சிடல்	*non-impact printing*

[1] *autonomy* - தன்னாட்சி

[2] *autocracy* - தனியாட்சி

[3] தட்டச்சல் - *typing*

தாக்கல்[1]	*offense*
தாங்கக் கரைசல்	*buffer solution*
தாங்கமமைப்பு	*buffer system*
தாங்கம்	*buffer*
தாங்கம் (எந்திரவியல்)	*bearing (mechanical)*
தாங்கம் வினை	*buffer action*
தாங்கவைப்பு	*buffering*
தாங்கிய அலைவு	*maintained oscillation*
தாடையடிச் சுரப்பி	*submandibular gland*
தாடையற்றவை	*agnatha*
தாடையெலும்பு	*mandible*
தாட்கொத்து	*pad (writing)*
தாது[2]	*ore*
தாதுக்கூளம்	*gangue*
தாத்தன்	*pappus*
தாநோனு (தானொளிர் இழையாகி நோயெதிர்ப்பான் உட்கவர்தல்) சோதனை	*FTA-ABS (Fluorescent Treponemal Antibody Absorption) Test*
தாந்தலம்	*tantalum*
தாபவி (தாவரவியல் பெயரிடுமுறையின் பன்னாட்டு விதிமுறை)	*ICBN (International Code of Botanical Nomenclature)*
தாமத எழுவிழு	*D (delay) flip flop*
தாமத மின்சுற்று	*delay circuit*
தாமஸ் கிரஹாம்	*Thomas Graham*
தாமிடா	*lambda*
தாமிடா குறுங்கோர்வை	*lambda light chain*
தாமிரக	*cupric*
தாமிரக்கடத்தி	*ceruloplasmin*
தாமிரச	*cuprous*
தாமிரம்	*copper*
தாம்சனின் முறை	*Thomson's method*
தாயிறப்பு விகிதம்	*maternal mortality ratio*
தாயின்வளர்	*viviparous*
தாயின்வளர்தல்	*vivipary*
தாய்க் கோப்பகம்	*parent directory*
தாய்க் கோர்வை	*parent chain*
தாய்சனின் கரைசல்	*Toisson solution*
தாய்ப்பலகை	*motherboard*
தாய்மைய	*maternal*
தாய்வழிக் கோட்பாடு	*matriarchal theory*
தாராளமயமாக்கல் கொள்விதி	*liberalization policy*
தாரிப்பித்த அமிலம்	*taurocholic acid*
தாரின்	*taurine*
தாரை	*stream (computer)*
தார்க்கல்	*asphalt*
தார்பார்க்கர்	*Tharparkar*
தாலமைட்டு	*dolomite*
தாலனின் வினையாக்கி	*Tollen's reagent*
தாலியம்	*thallium*
தாவர அழுத்தி	*plant press*
தாவர இயக்கம்	*plant movement*
தாவர நுண்ணலைவன்	*phytoplankton*
தாவர வீட்டுப்பழக்கல்	*plant domestication*
தாவரக்கன்று	*plantlet*
தாவரசெவ்வணுதிரட்டி	*phytohemagglutinin*
தாவரச்செழுமை	*vegetation*
தாவரநிறமி	*phytochrome*
தாவரப் பேரரசு	*plant kingdom*
தாவரமீள்சீராக்கம்	*phytoremediation*
தாவரமுனை	*vegetal pole*
தாவரமுன்னோடி	*explant*
தாவரமூப்பியல்	*phytogerontology*
-தாவரம்	*-phyte*

[1] *defense* - காத்தல்

[2] *mineral* - கனிமம்

தாவரரசு	*plantae*
தாவரவகம்	*herbarium*
தாவரவலகியம்	*phytomonas*
தாவரவளம்	*flora*
தாவரவியலர்	*botanist*
தாவரவியல் பெயரிடுமுறையின் பன்னாட்டு விதிமுறை (தாபவி)	*International Code of Botanical Nomenclature (ICBN)*
தாவரவியில் தோட்டம்	*botanical gardens*
தாவரவுண்ணி	*herbivore*
தாவரவேதியியல்	*phytochemistry*
-தாவரவை	*-opsida*
-தாவரன	*-phyta*
-தாவரிவை	*-idea*
-தாவரின	*-phytina*
தாவு	*skip*
தாவு தொலைவி	*skip distance*
தாவுக் கண்டு	*lap winding*
தாவுப் பகுதி	*skip zone*
தாழடர்வு கொழுமியப்புரதம் (தாகொபு)	*low density lipoprotein (LDL)*
தாழிவடிவ அல்லிவட்டம்	*urceolate corolla*
தாழ் ஈர்ப்பலை	*low tide*
தாழ்த்தப் பட்டவர்கள்	*SC (Scheduled Caste)*
தாழ்த்தப் பட்டவர்கள்	*Scheduled Caste (SC)*
தாழ்நிலம்	*swamp*
தாழ்நிலை மொழி	*low level language*
தாழ்ப்பாள்	*bolt*
தாழ்வெளி	*subspace*
தாளகதி	*tempo (music)*
தாளக்கேடு	*arrhythmia*
தாளம்	*rhythm*
தாளூட்டம்	*paper feed*
தாள்	*paper*
தாள் நிறப்பிரிகை	*paper chromatograp hy*
தானவனி	*donovani*
தானியக்கமாக்கல்	*automation*
தானியங்கி	*automatic*
தானியம்	*caryopsis*
தானிற்கும்	*standalone*
தானுந்து	*automotive*
தானூட்டி	*autotroph*
தானே எழுத்துக்கூட்டல் சரிகாணி	*auto spell checker*
தானே திருத்து	*autocorrect*
தானே நீடிக்கும்	*self sustaining*
தானே வடிவூட்டு	*autoformat*
தானே வாசி	*autoplay*
தானேசுட்டெண்ணிடு	*auto-index*
தானேசுழற்று	*auto-dial*
தானேசெயலி	*automaton*
தானேநிரப்பு	*autofill*
தானேபகுப்பாய்வி	*autoanalyser*
தானேவலவன்	*autopilot*
தானொளிர்	*fluorescent*
தானொளிர் இழையாகி நோயெதிர்ப்பானுட்க வர்தல் (தாநோனு) சோதனை	*Fluorescent Treponemal Antibody Absorption (FTA-ABS) test*
தானொளிர் நுண்ணோக்கி	*fluorescence microscope*
தானொளிர்திரை	*fluorescent screen*
தானொளிர்நிறமி	*fluorochrome*
தான்னன் சமநிலை	*Donnan equilibrium*
தான்னிகழா	*nonspontaneous*
தான்னிகழும்	*spontaneous*
தான்னிகழும் உமிழ்தல்	*spontaneous emission*
தான்னிகழும் நிகழ்முறை	*spontaneous process*
தான்னிகழ்வாக[1]	*spontaneously*

[1] தன்னிச்சையாக - *willfully*

தி பிராகிளி அலைநீளம்	*de Broglie wavelength*
தி மார்கனின் விதிகள்	*De Morgan's laws*
திங்கட்கிழமை	*Monday*
திசு வளர்த்தல்	*tissue culture*
திசு வேறுபடல்	*histological differentiation*
திசுக்கடினம்	*sclerosis*
திசுக்காரணி	*tissue factor*
திசுக்குழைமநோய்	*histoplasmosis*
திசுக்குழைமி	*histoplasma*
திசுச்சேதவூட்டி	*necrotroph*
திசுமணிக்கட்டி	*granuloma*
திசுவமீனெதிர்ப்பி	*antihistamine*
திசுவமீன்	*histamine*
திசுவமைப்பியல்	*histology*
திசுவனின்	*histidine*
திசுவிறப்பு	*necrosis*
திசுவேதியியல்	*histochemistry*
திசுவோன்	*histone*
திசைகாட்டி	*compass (navigation)*
திசைதிருப்பல்	*redirection*
திசைதிருப்பி (மின்னோட்டம்)	*commutator (electricity)*
திசைமம்	*directivity*
திசைமாறா உந்துவி	*DC motor*
திசைமாறா மின்னியற்றி	*DC generator*
திசைமாறா மின்னோட்டம்	*direct current*
திசைமாறு உந்துவி	*AC motor*
திசைமாறு மின்னியற்றி	*alternator*[1]
திசைமாறு மின்னோட்டம்	*alternating current*
திசைய வரைபடம்	*directed graph*
திசைய வழித்தடம்	*directed route*
திசையத் தேர்வு	*directional selection*
திசையப் பாதை	*directed path*
திசையமைவு	*orientation*
திசையன்	*vector*
திசையன் படவரைவு	*vector graphics*
திசையன் பெருக்கல்	*vector product*
திசையிலி	*scalar*
திசையிலிப் பெருக்கல்	*scalar product*
திசைவேகக் கெழு	*coefficient of velocity*
திசைவேகம்	*velocity*
திடீர்வளர்ச்சி	*bolting (botany)*
திட்ட அழுத்தமும் வெப்பநிலையும்	*standard temperature and pressure*
திட்ட இயல்புப் பரவல்	*standard normal distribution*
திட்ட உள்ளீடு	*standard input*
திட்ட மின்னியக்க விசை	*standard emf*
திட்ட மூச்சியமிறக்க ஆற்றநிலை	*standard reduction potential*
திட்ட வடிவம்	*standard form*
திட்ட விடுமுறை	*Plan Holiday*
திட்ட விலக்கம்	*standard deviation*
திட்ட வெளியீடு	*standard output*
திட்டக் கருவிப்பட்டை	*standard toolbar*
திட்டக் குடுவை	*standard flask*
திட்டக் கூட்டலுறுப்பு	*maxterm*[2]
திட்டக் கூட்டலுறுப்பு	*standard sum term*[3]
திட்டத் தனியாற்றல்	*standard free energy*
திட்டநோக்க விற்பனையாளர்	*missionary salesperson*
திட்டநோக்கம்	*mission*
திட்டப் பெருக்கலுறுப்பு	*minterm*[4]
திட்டப் பெருக்கலுறுப்பு	*standard product term*[5]
திட்டப்படம்	*schematic*
திட்டப்பணி	*project*
திட்டப்பணி மேலாண்மை	*project management*

[1] *aka AC generator*

[2] *aka standard sum term*

[3] *aka maxterm*

[4] *aka standard product term*

[5] *aka minterm*

திட்டமிட்ட அணுச்சாவு	*programmed cell death*
திட்டம்	*plan*
திட்டவட்டமான	*deterministic*
திட்டவரை	*standard definition (television)*
திட்டு	*islet*
திணிதல்	*compaction vi*
திணிதாக்கல்[1]	*compaction vt*
திணுங்கல்	*settlement (soil)*
திண்கட்டு	*tie (construction)*
திண்காரை	*concrete n*
திண்டலின் சிதறல்	*Tyndal scattering*
திண்டலின் விளைவு	*Tyndall effect*
திண்ணுருவ[2]	*concrete adj*
திண்ணெலும்பு	*compact bone*
திண்ம நிலை	*solid state*
திண்மக் கடத்தி	*solid conductor*
திண்மக் கழிவு மேலாண்மை	*solid waste management*
திண்மக் கோணம்	*solid angle*
திண்மம்	*solid*
திண்மாரையன்	*steradian*
திப்புரோசியம்	*dysprosium*
திமிங்கலம்	*whale*
திமிலற்றவை	*bos taurus*
திமிலுள்ளவை	*bos indicus*
திம்மத்திரால்	*stigmasterol*
தியரிக அமிலம்	*stearic acid*
தியாக விகிதம்	*sacrificing ratio*
தியானம்	*meditation*
திரசு	*thrush*
திரட்கட்டு	*truss*
திரட்டி	*accumulator*
திரட்டு	*cumulative*
திரட்டு அலைவெண் அட்டவணை	*cumulative frequency table*
திரட்டு இரட்டைப் பிணைப்புகள்	*cumulated double bonds*
திரட்டு முன்விருப்பப் பங்கு	*cumulative preference share*
திரட்டுப் பரவல் சார்பு	*cumulative distribution function*
திரட்டுப் பிழை	*cumulative error*
திரண்ட இருப்புவைப்பு	*accumulated reserve*
திரண்மெய்யம்	*cumulus mass*
திரலனையம்	*steroid*
திரளச்செய்	*agglutinize*
திரளம் (புரதம்)	*domain (protein)*
திரளா முன்விருப்பப் பங்கு	*noncumulative preference share*
திரளுக்கி	*rennin*
திரளுக்கியாக்கி	*prorennin*
திரளை	*burl*
திரள்	*mass (aggregation)*
திரள்கனி	*aggregate fruit*
திரள்படி[3]	*coagulate*
திரள்படி காரணிகள்	*coagulation factors*
திரள்படிதடுப்பி	*anticoagulant*
திரள்படிதல்	*coagulation*
திரள்படிவூக்கி	*coagulase*
திரள்படிவூட்டி	*coagulant*
திரள்மச் சுட்டெண்ணளவி	*aggregative index number*
திரள்மச் செலவின முறை	*aggregate expenditure method*
திரள்மத் தாக்கச் சோதனை	*aggregate impact test*
திரள்மம்	*aggregate*
திரள்மம் நொறுக்குச் சோதனை	*aggregate crushing test*

[1] திணித்தல் - *cramming*

[2] *abstract* - உருவிலா

[3] திரள் - *accumulate*

திராபர்டின் தகடு	*Trafford sheet*
திரால்	*sterol*
திராவிட முன்னேற்றக் கழகம்	*Dravida Munnetra Kazhagam*
திரி வி	*skew*
திரிட்டோபன்	*tryptophan*
திரிதல்	*distortion*
திரிதல் விகாரம்[1]	*substitution mutation*
திரிபு	*strain*
திரிமை	*skewness*
திரியோனின்	*threonine*
திருகம்	*helix*
திருகம் நிலைப்புறுதி நீக்கப் புரதம்	*helix destabilizing protein*
திருகம் முற்றுநுனியன்	*helicoid cyme*
திருகவூக்கி	*helicase*
திருகளவி	*screw gauge*
திருகாணி	*screw*
திருகாணி விதி	*corkscrew rule*
திருகிணைகள்	*twisted pairs*
திருகு இதழடுக்கம்	*twisted aestivation*
திருகுக்குச்சியம்	*streptobacillus*
திருகுக்குறடு	*wrench*
திருகுச்சுழலியம்	*streptoverticillium*
திருகுப்பூஞ்சையம்	*streptomyces*
திருகுப்பூஞ்சையின்	*streptomycin*
திருகுமணியம்	*streptococcus*
திருகுமரை	*nut (hardware)*
திருகுமுடியம்	*streptothrix*
திருகுவெட்டுப் புதிர்	*jigsaw puzzle*
திருகூக்கி	*gyrase*
திருத்தம்	*correction*
திருத்தாக்கம்	*update*
திருத்தி[2]	*editor*
திருத்து	*edit*
திருப்பத்தசைப்புரதம்	*tropomyosin*
திருப்பப்புரதம்	*troponin*
திருப்பமாற்றம்	*mutarotation*
திருப்பம்	*return*
திருப்பம் கூற்று	*return statement*
திருப்பம் விசை	*return key*
திருப்பியவாறு	*vice versa*
திருப்புக் கூற்று	*converse statement*
திருப்புக்கூற்றாக	*conversely*
திருப்புச் சக்கரம்	*steering wheel*
திருப்புதிறன்[3]	*moment*
திருப்புநேரம்	*turnaround time*
திருப்புவிசை	*torque*
திருப்புளி	*screwdriver*
திருவெலும்பு	*sacrum*
திருவெலும்புப் பகுதி	*sacral region*
திரை காப்பு	*screen saver*
திரைநிலைப்படம்	*screenshot*
திரைப்படலம்	*veneer*
திரையிடல்	*screening*
திரையிடல் மாறிலி	*screening constant*
திரையுருட்டு	*scroll*
திரையுருட்டுப் பட்டை	*scroll bar*
திரௌட்டனின் விதி	*Trouton's rule*
திவானியக் காலம்	*Devonian period*
திற	*open*
திறந்த அமைப்பு	*open system*
திறந்த இடைவெளி	*open interval*
திறந்த இறக்கிடை	*open indent*
திறந்த எலும்புமுறிவு	*open fracture*
திறந்த காசோலை	*open check*
திறந்த காப்பிதழ்	*open policy*
திறந்த கிணற்றுப் படிக்கட்டு	*open well stair*
திறந்த முனை	*open ended*
திறந்த வருகோள்	*open order*
திறந்தமை இடையிணைப்பு	*OSI (open system interconnection)*
திறப்பகலம்	*aperture (photography)*

[1] தோன்றல் திரிதல் கெடுதல் விகாரம் - நன்னூல் *154*

[2] *compiler* - தொகுப்பி

[3] திருப்புத்திறன் தவறு; வினைத்தொகையில் வல்லினம் மிகாது.

திறப்பி	*key*
திறப்பி மதிப்பு இணை	*key value pair*
திறப்பித் தொழிலகம்	*key industry*
திறப்பு	*aperture*
திறப்பு (பெரணி)	*stomium*
திறப்பு நேரம்	*exposure time*
திறப்புமை	*exposure (photography)*
திறமை	*tactic*
திறனளவி	*wattmeter*
திறனாய்வு	*criticism*
திறன்	*power (physics, administration)*
திறன் காரணி	*power factor*
தினியா	*tinea*
தினியா நிறமாற்றம்	*tinea versicolor*
தின்கல்	*tincal*
தீக்கனின் வழிமுறை	*Deacon's process*
தீக்கோழி	*ostrich*
தீங்கற்ற	*benign*
தீங்கற்ற கழலை	*benign tumor*
தீங்கிழை	*malignant*
தீங்கிழை மலேரியா	*malignant tertian malaria*[1]
தீங்கிழை மலேரியா	*pernicious malaria*[2]
தீங்கிழை விலங்கு	*harmful animal*
தீங்கிழைக் கழலை	*malignant tumor*
தீங்கிழையா	*benevolent*
தீங்குயிரி	*pest*
தீங்குயிரிக்கொல்லி	*pesticide*
தீங்குறு	*vulnerable*
தீங்குறுமை	*vulnerability*
தீசல்[3]	*diesel*
தீசல் மின்னிலையம்	*diesel power plant*
தீத்தடையம்	*fire resistance*
தீந்தொழிலாற்றல்	*malpractice*
தீபனின் விதி	*Stefan's law*
தீப்பற்றத்தகு	*flammable*[4]
தீப்பற்றத்தகு	*inflammable*[5]
தீப்பாறை	*igneous rock*
தீய விளைவு	*adverse effect*
தீர்மானம்	*resolution*
தீர்மானி பெ	*determinant (evolution)*
தீர்மானிக்கத்தகாத	*indeterminate*
தீர்மானிக்கத்தக்க	*determinate*
தீர்வகம்	*clearing house*
தீர்வு	*solution (math)*
தீர்வு (பங்கு மாற்றம்)	*settlement (stock exchange)*
தீர்வு முகவர்	*clearing agent*
தீர்வுப் பணி	*clearing function*
தீல்சு ஆல்டரின் வினை	*Diels-Alder reaction*
தீவிரமற்ற[6]	*conservative*
தீவீரமான[7]	*aggressive*
தீவுத்தொகுதி	*archipelago*
தீற்றா	*theta*
துகளக் கோட்பாடு	*particulate theory*
துகள்	*particle*
துங்கதன்	*tungsten*
துங்கதன் சிற்றிழை விளக்கு	*tungsten filament lamp*
துடிதசையிழுப்பு	*clonic spasm*
துடிப்பழுத்தவளவி	*sphygmomanometer*
துடிப்பு	*pulse*
துடிப்பு இணக்கேற்றம்	*pulse modulation*
துடிமாறு	*fluctuate*
துடிமாற்றம்	*fluctuation*
துடிமுடியம்	*clonothrix*
துடியசை	*pulsate*

[1] *aka pernicious malaria*
[2] *aka malignant tertian malaria*
[3] *petrol* - எரிசல்
[4] *aka inflammable*
[5] *aka flammable*
[6] *aggressive* - தீவிரமான
[7] *conservative* - தீவிரமற்ற

துடியசைவு	*pulsation*
துடியசைவுக் கோட்பாடு	*pulsation theory*
துடுப்பக் கதவு	*ledged door*
துடுப்பம்	*ledge*
துடுப்பு	*paddle*
துடுப்புச் சக்கரச் சோதனை	*paddle wheel experiment*
துடை[1]	*erase*
துடைப்பி	*eraser*
துணி	*fabric*
துணி வி	*truncate*
துணித்தல்	*truncation*
துணித்தல் பிழை	*truncation error*
துணுக்க எண்	*quantum number*
துணுக்கம்	*quantum*
துணை ஆட்களம்	*co-domain*
துணை நிறுமம்	*subsidiary company*
துணை பன்மடிக் கோணங்கள்	*submultiple angles*
துணை வளைவு	*relieving arch*
துணைக்கண்டம்	*subcontinent*
துணைக்கருவி	*accessory*
துணைக்காரணி	*cofactor*
துணைக்கோள்	*satelite*
துணைக்கோள் பெறுவி	*satellite receiver*
துணைச் சமன்பாடு	*auxilliary equation*
துணைச் செயலர்	*deputy secretaty*
துணைச்சேரிளம்பச்சையம்	*prosthecochloris*
துணைச்சேர் தொகுதி	*prosthetic group*
துணைச்சேர்ப்பு	*admixture*
துணைத் துணுக்க எண்	*subsidiary qunatum number*
துணைத்தரகர்	*remiser*
துணைத்தேற்றம்	*lemma (math)*
துணைநிரற்கூறு	*subroutine*
துணையடியவுடல்	*amastigote*[2]
துணையடியவுடல்	*leishman-donovan body*[3]
துணையணு	*synergid*
துணையதிபர்	*vice president*
துணையம்	*adjuvant*
துணையூக்கி	*cocatalyst*
துணையூக்கிப்புரதம்	*coenzyme*
துண்டமாக்கல்	*segmentation*
துண்டம்	*segment*
துண்டறிக்கை	*hand bill*
துண்டாதல்	*fragmentation*
துண்டிணைப்பு	*fillet joint*
துண்டுதுண்டான	*piecewise*
துதுவ (துருவத் துணைக்கோளேவு வண்டி)	*PSLV (polar satellite launch vehicle)*
துத்தநாகம்	*zinc*
துத்திரும்பு[4]	*galvanized iron*
துந்திரம்	*tundra*
துப்பல்	*sputum*
துப்புரவாக்கி	*sanitizer*
துப்புரவி	*cleaner*
துப்புரவு	*sanitation*
தும்பிக்கை	*proboscis*
தும்பைவகை மஞ்சரி	*verticillaster*
துயர்நீக்கி	*nepenthes*
துயுமாசின் முறை	*Dumas method*
துய்யறி	*detect*
துய்யறிதல் முறைகள்	*detection methods*
துய்யறிவான்	*detector*
துரந்தியம்	*strontium*
துரிதாவி	*volatile*
துரிதாவி நினைவகம்	*volatile memory*
துரிதாவி நீர்மம்	*volatile liquid*
துருசிகப் பள்ளம்	*sella turcica*
துருத்துச் சாளரம்	*bay window*
துருப்பிடிக்காத எஃகு	*stainless steel*
துருப்பூஞ்சை	*puccinia*
துருவ அச்சு	*polar axis*

[1] *remove - நீக்கு; delete - அகற்று*

[2] *aka* leishman-donovan body

[3] *aka* amastigote

[4] துத்தநாகம் சேர்ந்த இரும்பு

துருவ ஒருங்களவு	*polar coordinate*
துருவக் கோணம்	*polar angle*
துருவத் துணைக்கோளேவு வண்டி (துதுவ)	*polar satellite launch vehicle (PSLV)*
துருவத் துணைக்கோள்	*polar satelite*
துருவமி	*Polaris*
துருவரிக்கும்	*corrosive*
துருவரித்தல்[1]	*corrosion*
துலியம்	*thulium*
துல்முழுவாக்கப் பிழை	*round off error*
துல்முழுவாக்கு	*round off*
துல்லிய நீர்மை சொத்துகள்	*absolute liquid assets*
துல்லிய நீர்மை விகிதம்	*absolute liquid ratio*
துல்லியம்	*precision*
துவக்க அணுக்கரு	*incipient nucleus*
துவக்க நீர்மச்சுருக்கம்	*incipient plasmolysis*
துவக்கமுன் கூட்டுமம்	*preinitiation complex*
துவக்கி	*starter*
துவங்கல் (அனரி)	*initiation (rna)*
துளசிவகை மஞ்சரி	*thyrsus*
துளை	*pore*
துளை கிணறு	*bore well*
துளைகுழல்	*vessel*
துளைக் கதிர்கள்	*canal rays*
துளைப்பல்	*sprocket*
துளைப்பு[2]	*boring*
துளைப்புழுக்கள்	*trematoda*
துளைமம்	*centesis*
துளைமுனை	*nozzle*
துளையம்[3]	*meatus*
துளையால் அழகுறுத்தல்	*punched dressing*
துளையிடு	*punch*
துளையிடுவன்	*driller*
துளையிடுவி	*perforin*
துளையுடலிகள்	*porifera*
துளையூடல்	*effusion*
துளைவழிச்சேர்க்கை	*porogamy*
துள்ளல்	*burst*
துள்ளுந்து	*scooter*
துள்ளுளி	*jumper*
துறை (விலங்கியல்)	*genus*
துறைகள் (விலங்கியல்)	*genera*
துறைமுகக் கட்டணம்	*dock dues*
துறைமுகம்	*port*
துறையிடை	*interdisciplinary*
துறைவாரிக் கடை	*departmental store*
தூக்க நோய்	*sleeping sickness*
தூக்கவளைவு	*nyctinasty*
தூக்கி	*lift n*
தூக்கிணு	*carry bit*
தூக்கியெழுது	*carry forward*
தூக்கிலக்கம்	*carry digit*
தூக்கு	*lift v*
தூணடி	*plinth*
தூண் வேர்கள்	*prop roots*
தூண்டல் (இயற்பியல்)	*induction*
தூண்டல் (உயிரியல்)	*stimulus*
தூண்டல் எதிர்வினையம்	*inductive reactance*
தூண்டல் விளைவு	*induction effect*
தூண்டல் விளைவு	*inductive effect*
தூண்டல்வழி நிரூபணம்	*proof by induction*
தூண்டி (உயிரியல்)	*stimulant*
தூண்டி[4] (கணினியியல்)	*prompt n*
தூண்டிய கருவுறாப்பெருக்கம்	*induced parthenogenesis*
தூண்டிய வினையூக்கி	*induced catalyst*
தூண்டு	*prompt v*
தூண்டு உமிழ்தல்	*stimulated emission*
தூண்டுத் திட்டமிடல்	*planning by inducement*

[1] அரிமானம் - *erosion*

[2] *meatus* - துளையம்

[3] *boring* - துளைப்பு

[4] *fishing rod* - தூண்டில்

தூண்டுநீர்	*stimulating hormone*
தூண்துறை	*pier*
தூதனரி	*messenger RNA*
தூதனரி	*mRNA*
தூதுரை[1]	*message*
தூதுரை சேவை[2]	*messaging service*
தூதுரையமைப்பு	*messaging system*
தூய நுண்வளரி	*pure culture*
தூய்மையாக்கல்	*purification*
தூரிகை	*brush*
தூரிகை மரபுமெய்யம்	*lamp brush chromosome*
தூரிங்கின் எந்திரம்	*Turing machine*
தூலகவிட்டம்	*purlin*
தூவரின் குடுவை	*Dewar flask*
தூவரின் முறை	*Dewar's method*
தெக்கா-	*deca-*
தெக்கிரின்	*dextrin*
தெக்கினியம்	*technetium*
தெங்குக் காய்ச்சல்	*Dengue fever*
தெசி-	*deci-*
தெசிபல்	*decibel*
தெசுலா	*tesla*
தெப்பம்	*raft*
தெரா-	*tera-*
தெரித்தெடு	*pop*
தெரித்தெழு	*pop up*
தெரித்தெழு பட்டி	*popup menu*
தெரிலீன்	*terylene*
தெரிவி[3]	*communicate*
தெரிவுறுத்து	*notify*
தெரீன்	*terene*
தெரு	*street*
தெலுங்கு தேசம்	*Telugu Desam*
தெலுரால்	*tellurol*
தெலுரியம்	*tellurium*
தெல்டா	*delta (Greek letter)*
தெல்லைட்டு	*stellite*
தெல்லோன்	*tellone*
தெவிட்டல்	*saturation*
தெவிட்டல் புள்ளி	*saturation point*
தெவிட்டல் மின்னோட்டம்	*saturation current*
தெவிட்டல் விளைவு	*saturation effect*
தெவிட்டாத நீரியக்கரிமம்	*unsaturated hydrocarbon*
தெவிட்டிய கரைசல்	*saturated solution*
தெவிட்டிய நீரியக்கரிமம்	*saturated hydrocarbon*
தெளிக்குருத்தியம்	*caryophanon*
தெளிதூரிகை	*air brush*
தெளித்துப்பூசுதல்	*spray painting*
தெளிப்பூஞ்சை	*aspergillus*
தெளிப்பூஞ்சைநோய்	*aspergillosis*
தெளியடுக்கம்	*stratum lucidum*
தெளியால்கம்	*leuconostoc*
தெளிவநோய்	*candidiasis*
தெளிவம்	*candida*
தெளிவலைவம்	*vitreoscilla*
தெளிவுக் கச்சை	*zona pellucida*
தெள்ளை	*flea*
தென் துருவம்	*south pole*
தேக்கம்	*stagnation*
தேக்கி	*reservoir*
தேக்கிக் குழல்	*reservoir vessel*
தேக்கு	*teak*
தேசாக்கு நோய்	*Tay-Sach's disease*
தேசிய	*national (Indian)*
தேசிய சமூக உதவித் திட்டம்	*National Social Assistance Programme (NSAP)*
தேசிய தாவர மரபியல் வளங்கள் பேழையகம்	*National Bureau of Plant Genetic Resources*

[1] செய்தி - *news*

[2] செய்திச் சேவை - *news service*

[3] அறிவி - *announce*

தேசிய நெடுஞ்சாலை	*national highway*
தேசிய மின்பண மாற்றல் (தேமிமா)	*NEFT (National Electronic Funds Transfer)*
தேசிய மீன் மரபியல் வளங்கள் பேழையகம்	*National Bureau of Fish Genetic Resources*
தேசிய வங்கி	*National Bank*
தேசிய விலங்கு மரபியல் வளங்கள் பேழையகம்	*National Bureau of Animal Genetic Resources*
தேசியக் குடும்பநலத் திட்டம்	*national family welfare program*
தேசியத் திட்டமிடு ஆணையம்	*National Planning Commission*
தேசியப் பூங்கா	*national park*
தேடல் முடிவுகள்	*search results*
தேடு கருவி	*search tool*
தேடு பெட்டி	*search box*
தேடு பொறி	*search engine*
தேடு விளக்கு	*search light*
தேடுபட்டை	*search bar*
தேடுரை[1]	*search for (text)*
தேபியம்	*terbium*
தேமிமா (தேசிய மின்பண மாற்றல்)	*National Electronic Funds Transfer (NEFT)*
தேய்ப்பி	*rubber*
தேய்ப்பு	*ironing*
தேய்ப்புப் பெட்டி	*iron box*
தேய்மானச் சோதனை	*attrition test*
தேய்மானம்	*attrition*
தேய்வு வழி	*wearing course*
தேரை	*toad*
தேரைத்தோல்	*phrynoderma*
தேர்ச்சி	*pass (on a test)*
தேர்தலுற்ற	*elected*
தேர்தல்	*election*
தேர்தல் தொகுதி	*constituency*
தேர்ந்தெடு	*select*
தேர்மை	*selectivity*
தேர்வழுத்தம்	*selective pressure*
தேர்வி	*selector*
தேர்விணைவி	*selectin*
தேர்வு[2]	*selection*
தேர்வு (கல்வி)	*examination (academic)*
தேர்வுப் புகவிடும்	*selectively permeable*
தேவதை மீன்	*angel fish*
தேவாங்கு	*tarsier*
தேவையானதும் போதுமானதுமான நிபந்தனைகள்	*necessary and sufficient condition*
தேள்	*scorpion*
தேனியெல்லி தாவுசன் ஒப்புரு	*Danielli-Davson model*
தேனிரும்பு	*wrought iron*
தேனீ	*Apis*
தேனீ வளர்த்தல்	*apiculture*[3]
தேனீ வளர்த்தல்	*bee keeping*[4]
தேனீமெழுகு	*beeswax*
தைத்தேனியம்	*titanium*
தைபம்	*typhus*
தைபனையம்	*typhoid*
தைப்பாணி	*staple*
தைம குறைப்பணு	*T suppressor cell*
தைம நிணவணு	*T cell*
தைம நிணவணு	*T lymphocyte*
தைம நினைவணு	*T memory cell*
தைமசறுவை[5]	*thymectomy*
தைமசு	*thymus*

[1] அறிவி - *announce*

[2] *test* - சோதனை

[3] *aka bee keeping*

[4] *aka apiculture*

[5] தைமசு + அறுவை

தைமத் தனித்துகள்	*thymic corpuscle*
தைமவணு	*thymocyte*
தைமால்	*thymol*
தைமின்	*thymine*
தைமுலின்	*thymulin*
தைமோசின்	*thymosin*
தைமோபோயட்டின்	*thymopoietin*
தையலிணை	*suture*
தைரசினூக்கி	*tyrosinase*
தைரசின்	*tyrosine*
தைரநச்சுநிலை	*thyrotoxicosis*
தைரமீன்	*tyramine*
தைரனின்	*thyronine*
தைராச்சின்	*thyroxine*
தைராயிடு	*thyroid*
தைராயிடு குருத்தெலும்பு	*thyroid cartilage*
தைராயிடு சவ்வு	*thyroid membrane*
தைராயிடு தூண்டுநீர்	*thyroid stimulating hormone*[1]
தைராயிடு தூண்டுநீர்	*thyrotropic hormone*[2]
தைராயிடு புற்று	*thyroid carcinoma*
தைரோகோளப்புரதம்	*thyroglobulin*
தைவான் உயிர்மப் பன்மயத் தகவல் வசதியம்	*Taiwan Biodiversity Information Facility*
தொகுகனி	*composite fruit*
தொகுசார்பு	*composite function*
தொகுதி[3]	*group*
தொகுதி உரிமையாளர்	*group owner*
தொகுதிக் காப்பிதழ்	*group policy*
தொகுதிக் காப்பீடு	*group insurance*
தொகுதியாக்கல்	*grouping*
தொகுத்தறி[4]	*inductive*
தொகுத்தாக்கக் கட்டம்	*synthetic phase*
தொகுத்தாக்கம்	*synthesis*
தொகுத்தாக்கவூக்கி	*synthase*
தொகுத்தாக்கி	*synthesizer*
தொகுத்தாக்கு	*synthesize*
தொகுபயன் திசையன்	*resultant vector*
தொகுப்ப நேரம்	*compile time*
தொகுப்பப் பிழை	*compilation error*
தொகுப்பம்	*compilation*
தொகுப்பி[5]	*compiler*
தொகுப்பிடு	*compile*
தொகுப்பு[6]	*collection*
தொகுப்புப் பண்புகள்	*colligative properties*
தொகுப்புப்பொருள்	*composite material*
தொகுவிணைத் தொழிலகம்	*assembling industries*
தொகுவிணைத்தல்	*assembling*
தொகுவிணைப்பி	*assembler*
தொகுவிணைப்பு	*assembly*
தொகுனம்	*suite*
தொகை[7]	*composite*
தொகை மின்சுற்று	*integrated circuit*
தொகையிடலின் எல்லைகள்	*limits of integration*
தொகையிடல்	*integration (math)*
தொகையிடல் மாறிலி	*integration constant*
தொகையிடு	*integrate*
தொகையிடுவி[8]	*integrator*
தொகையீட்டு	*integral*
தொகையீட்டு நுண்கணிதம்	*integral calculus*
தொகையீட்டுக் காரணி	*integrating factor*

[1] *aka thyrotropic hormone*
[2] *aka thyroid stimulating hormone*
[3] *collection* - தொகுப்பு
[4] *deductive* - பகுத்தறி
[5] *editor* - திருத்தி
[6] *group* - தொகுதி
[7] *component* - அகை
[8] *integrand* - தொகையுறுவி

தொகையீட்டுச் சமன்பாடு	*integral equation*
தொகையீட்டுச் சூழல்	*integrated environment*
தொகையுறுவி[1]	*integrand*
தொங்கட்டான்	*suspensor*
தொங்கல்	*suspension*
தொங்கி	*tag*
தொங்கியிடல்	*tagging*
தொங்கு படியம்	*hanging indent*
தொங்குகம்பி (முகட்டு விசிறி)	*down rod[2] (ceiling fan)*
தொங்குகம்பி (முகட்டு விசிறி)	*suspension rod[3] (ceiling fan)*
தொடக்க நிலை	*initial state*
தொடக்கச் சுளை நச்சுநிரல்	*boot sector virus*
தொடக்கத் தொங்கி	*opening tag*
தொடக்கப் பட்டி	*start menu*
தொடக்கல்	*priming*
தொடக்காதி	*primordial*
தொடக்காதி குழைமம்	*primordial soup*
தொடக்கி	*primer*
தொடக்கிருத்து	*initialize*
தொடரடி	*thrash*
தொடரலை	*progressive wave*
தொடரி	*sequence*
தொடரி தொங்கியிட்ட தலம்	*sequence tagged site*
தொடரி நேரமைத்தல்	*sequence alignment*
தொடரிகண்டெழுதி	*sequenator*
தொடரிகாணி	*sequencer*
தொடரிய	*sequential*
தொடரிய மின்சுற்று	*sequential circuit*
தொடரியமற்ற	*nonsequential*
தொடரியாக்கல்	*sequencing*
தொடர் (உதிரி)	*series*
தொடர் அச்சிடுவான்	*serial printer*
தொடர் அணு வழி	*continuous cell line*
தொடர் இணைப்பில் தடையிகள்	*resistors in series*
தொடர் மின்சுற்று	*series circuit*
தொடர்ச்சிச் சமன்பாடு	*equation of continuity*
தொடர்ச்சிமை	*continuity*
தொடர்ச்சிமைச் சோதனை	*continuity test*
தொடர்ச்சியற்ற மரபணு	*discontinuous gene*
தொடர்தசையிழுப்பு	*tonic spasm*
தொடர்தாக்கு	*bombard*
தொடர்தாக்குதல்	*bombardment*
தொடர்நில் அறிவுறுத்தல்	*standing instruction*
தொடர்நுனி மஞ்சரி	*racemose inflorescence*
தொடர்நுனியன்	*raceme*
தொடர்ந்த	*continuous*
தொடர்ந்த நேர்வு மாறி	*continuous random variable*
தொடர்ந்த பாத்தி முறை	*continuous bay method*
தொடர்ந்த மாறி	*continuous variable*
தொடர்பு	*contact*
தொடர்புடமை	*materiality*
தொடர்புள்ள தகவல்	*material fact*
தொடர்முறை	*succession*
தொடர்மை	*continuum*
தொடர்வண்டி	*train*
தொடர்வி	*trailer*
தொடர்விளிம்பு	*trailing edge*
தொடாவிசை	*non-contact force*
தொடு இடைமாற்றம்	*contact exchange*
தொடு இதழடுக்கம்	*valvate aestivation*

[1] *integrator* - தொகையிடுவி

[2] *aka suspension rod*

[3] *aka down rod*

தொடு பெறுவி	*tactile receptors*
தொடுகோடு	*tangent (geometry)*
தொடுகோணம்	*angle of contact*
தொடுதல் வழிமுறை	*contact process*
தொடுதளம்	*touchpad*
தொடுதிரை	*touchscreen*
தொடுநாடு	*thigmotropic*
தொடுப்பி	*linker*
தொடுப்பிணை	*concatenate*
தொடுப்பிணை நீக்கு	*decatenate*
தொடுப்பு[1]	*link n*
தொடுப்பு	*linkage*
தொடுப்பு (மரபணு)	*coupling (of genes)*
தொடுப்பு மாற்றியம்	*linkage isomerism*
தொடுமுட்டல்	*abutment*
தொடுவானம்	*horizon*
தொடுவிகித கால்வனளவி	*tangent galvanometer*
தொடுவிகித விதி	*tangent law*
தொடுவிகிதம் (தொவி)	*tangent (trigonometry)*
தொடுவிசை	*contact force*
தொடுவுணர்	*touch sensitive*
தொடுவுணர் திரை	*touch sensitive screen*
தொடை	*thigh*
தொடைக் குடற்பிதுக்கம்	*femoral hernia*
தொடைச் சிரை	*femoral vein*
தொடைத் தமனி	*femoral artery*
தொடைமடக்குத் தசை	*psoas major*
தொடையெலும்பு	*femur*
தொட்டிக் கப்பல்	*tanker*
தொட்டியங்கள்	*cisternae*
தொட்டியப் படலங்கள்	*layered cisternae*
தொண்டை கழிவுக்குழல்	*pharyngeal nephridium*
தொண்டைக்குழி	*pharynx*
தொண்டைக்குழியழற்சி	*pharyngitis*
தொண்டைசூழ் நரம்பிணைப்பு	*circum pharyngeal connective*
தொண்டைச் சிரை	*jugular vein*
தொண்டைச்செவிக் கால்வாய்	*eustachian canal*
தொண்டையடிநாத்தசை	*pharyngeal tonsil*
தொண்டையம்	*throating*
தொப்பி	*bonnet*
தொப்புள்	*umbilicus*
தொப்புள் குடற்பிதுக்கம்	*umbilical hernia*
தொப்புள் கொடி	*umbilical cord*
தொலைக் கலந்துரை	*teleconference*
தொலைக்கட்டுப்படுத்தி	*remote controller*
தொலைக்கட்டுப்பாடு	*remote control*
தொலைக்கல்வி	*distance education*
தொலைச்சந்தையிடல்	*telemarketing*
தொலைதொடு	*asymptotic*
தொலைதொடுவகையில்	*asymptotically*
தொலைதொடுவி	*asymptote*
தொலைத் தகவற்றொடர்பு	*telecommunication*
தொலைநகலி	*fascimile (fax)*
தொலைநோக்குத் திட்டமிடல்	*perspective planning*
தொலைப் பணித்தள இணைப்பு	*Remote Desktop Connection*
தொலைப் பணித்தளம்	*remote desktop*
தொலைமருத்துவம்	*telemedicine*
தொலையுணரல்	*remote sensing*
தொலையுணரி	*remote sensor*
தொலைவத் தசை	*pars distalis*
தொலைவலையம்	*telnet*
தொலைவளவி	*telemeter*
தொலைவாங்கல்	*teleshopping*
தொலைவி	*remote (control)*
தொலைவீச்சு முறைமை	*long-range order*
தொலைவு	*distance*
தொலைவுப்பக்க	*distal*

[1] இணை - *pair;* பிணை - *bind*

தொலைவுப்பக்கக் குழலம்	*distal tubule*
தொலைவுப்பக்கச் சிக்கற்குழலம்	*distal convoluted tubule*
தொலைவுமைய	*telocentric*
தொல்லுயிரியல்	*paleontology*
தொல்லுயிர்முன்	*Paleoproterozoic*
தொவி	*tan (trigonometry)*
தொழிலக	*industrial*
தொழிலக வங்கி	*industrial bank*
தொழிலகக் கொள்விதி தீர்மானம், *1956*	*Industrial Policy Resolution of 1956*
தொழிலகங்கள் (வளராக்கமும் ஒழுங்கமைத்தலும்) சட்டம் *1951*	*Industries (Development and Regulation) Act 1951*
தொழிலகம்	*industry*
தொழிலகர்	*industrialist*
தொழிலர்	*professional*
தொழிலாற்றல்	*practice (professional)*
தொழில்	*profession*
தொழில்நுட்ப மாற்றல்	*technology transfer*
தொழில்நுட்பம்[1]	*technology*
தொழில்மயமாதல்	*industrialization*
தொழில்முனைவம்	*entrepreneurship*
தொழில்முனைவர்	*entrepreneur*
தொழுநோய்	*leprosy*
தொழுநோய்ப் பூஞ்சைப்பாட்டீரியம்	*mycobacterium leprae*
தொற்புவியியல்	*paleogeographic*
தொற்றுநோய்கள்	*communicable diseases*

தொன்கோளியம்	*archaeoglobus*
தொன்கோளியனையன	*archaeglobaceae*
தொன்கோளியைகள்	*archaeoglobales*
தொன்பாட்டீரியக் கந்தக மூச்சியமிறக்கிகள்	*archiobacterial sulfate reducers*
தொன்பாட்டீரியங்கள்	*archaea*
தொன்பாட்டீரியப் பேரூழி	*Archean eon*
தொன்பாட்டீரியம்	*archaebacterium*
தொன்பாட்டீரியம்	*archaeon*
தொன்மை	*classical*
தொன்மை ஊழி	*Paleozoic era*
தொன்மை எண்ணக்குழு	*classical school*
தொன்மை எந்திரவியல்	*classical mechanics*
தொன்மைமுந்திய மாபேரூழி	*Precambrian supereon*
தொன்மையப் பாகுபாட்டியல்	*paleotaxonomy*
தொன்னெழு காலம்	*Paleogene period*
தோ	*rho*
தோக்கசின் கோடு	*Stokes line*[2]
தோக்கசின் விதி	*Stokes' law*[3]
தோக்கோபெரால்	*tocopherol*
தோட்டக்கலை	*horticulture*
தோட்டச்சுவர்ப் பிணைப்பு	*garden wall bond*
தோட்டமிடல்	*gardening*
தோட்பை	*satchel*
தோராய	*approximate*
தோரியம்	*thorium*
தோலத்தாள்[4]	*parchment*
தோலழற்சி	*dermatitis*
தோலாக்கி	*dermatogen*
தோலியோலியம்	*doliolum*
தோலுமி	*furfur*
தோலுமித் தோலுமியாக்கி	*malassezia furfur*

[1] *technique* - செய்நுட்பம்

[2] *Stoke's line is incorrect; the scientist's name is Stokes, not Stoke.*

[3] *Stoke's law is incorrect; the scientist's name is Stokes, not Stoke.*

[4] தோல் + அம் + தாள்; அம் சாரியை

தோலுமியாக்கி	*malassezia*[1]
தோலுமியாக்கி	*pityrosporum*[2]
தோல்	*skin*
தோல் வேர் சூழுறை	*dermal root sheath*
தோல்வரட்சி	*xerosis*
தோல்விரும்பியம்	*dermatophilus*
தோளெலும்பு	*scapula*
தோளெலும்பு உயர்த்தி	*levator scapulae*
தோளெலும்புத் திருப்பத் தசை	*anterior serratus*
தோளெலும்புத் திருப்பத் தசை	*serratus anterior*
தோள்ப்பட்டை நீட்சி	*acromion process*
தோற்கட்டிகள்	*warts*
தோற்செட்டை	*patagium*
தோற்செம்மிகை	*erythema*
தோற்புண்	*herpes zoster*[3]
தோற்புண்	*shingles*[4]
தோற்பூஞ்சைநோய்	*dermatomycosis*
தோற்ற நிழலுரு	*virtual image*
தோற்ற நினைவகம்	*virtual memory*
தோற்றப்பாடு	*phenomenon*
தோற்றாவரம்[5]	*dermatophyte*
தோன்றல் விகாரம்	*insertion mutation*
தோன்றளித்தல்	*presentation*
தோன்றுண்மை	*virtual reality*
தௌ	*tau*

ந

நக மடிப்பு	*nail fold*
நகப்பள்ளம்	*nail groove*
நகர	*urban*
நகர அரசு	*city state*
நகரமயமாதல்	*urbanization*
நகரும் சராசரி	*moving average*
நகர்த்தல்	*translation (movement)*
நகர்த்து	*move*
நகர்த்து	*translate (movement)*
நகர்ப்பரப்பு வலையம்	*metropolitan area network*
நகர்முட்டை	*ookinete*
நகர்விடம்	*kinetochore*
நகர்வுச் சீரொருமை	*translational symmetry*
நகர்வுச் செயலி	*shifting operator*
நகலெடு	*copy ν*
நகலெழுதல்	*transcription*
நகலெழுதல் குமிழி	*transcription bubble*
நகலெழுதல் கூட்டுமம்	*transcription complex*
நகலெழுது	*trascribe*
நகலெழுதுபின் மாற்றமைவு	*post-transcription modification*
நகலெழுதூக்கி	*transcriptase*
நகல்	*copy*
நகவில்லை	*thumbnail*
நகவிளிம்பு	*free edge (nail)*
நகவுடல்	*nail body*
நகுதசை	*risorius*
நகை	*jewellery*
நங்கூரத் தொங்கி	*anchor tag*
நசிவு	*lesion*
நச்சு நாளம்	*poison duct*
நச்சுச் சுரப்பி	*poison gland*
நச்சுடை உயிரிகள்	*poisonous organisms*
நச்சுத்தடைத் தொட்டி	*septic tank*
நச்சுத்தன்மை	*toxicity*
நச்சுநிரல்	*virus (computer)*
நச்சுநிலை	*toxicosis*
நச்சுநீக்கம்	*detoxification*
நச்சுப்பல்	*fang*
நச்சுவதிர்ச்சி குறித்தொகுப்பு	*toxic shock syndrome*
நச்சுவியல்	*toxicology*

[1] *formerly* pityrosporium
[2] *now* malassezia
[3] *aka* shingles
[4] *aka* herpes zoster
[5] தோல் + தாவரம்

நச்செதிர்நிரல்	*antivirus*
நச்செதிர்ப்பி	*antitoxin*
நடக்கை	*traversal*
நடத்தை	*behavior*
நடத்தைப் பண்பு	*behavioural character*
நடப்பு	*current adj*
நடப்பு விகிதம்	*current ratio*
நடப்பு வைப்புக் கணக்கு	*current deposit account*
நடப்புக் கடப்பாடுகள்	*current liabilities*
நடப்புக் கோப்பகம்	*current directory*
நடமாடிப்புழு	*peripatus*
நடமாடும்	*itinerant*
நடமாடும் வியாபாரி	*itinerant trader*
நடனக்கலைகள்	*performing arts*
நடு	*middle*
நடு முன்பக்க மேடு	*middle frontal gyrus*
நடு மூளையுரை	*arachnoid membrane*
நடு மென்தட்டு	*middle lamella*
நடுக்கம்	*shivering*
நடுக்கவளைவு	*seismonasty*
நடுக்கோடு	*equator*
நடுக்கோட்டு	*equatorial*
நடுக்கோட்டு வடநீரோட்டம்	*north equatorial current*
நடுக்கோட்டுப் பிளவுறல்	*equatorial cleavage*
நடுசீருமையுணவு முட்டை	*centrolecithal egg*
நடுச்சட்டம்	*mullion*
நடுச்செவி	*middle ear*[1]
நடுச்செவி	*tympanum*[2]
நடுச்செவிக் குழி	*scala tympani*
நடுச்செவிச் சவ்வு	*tympanic membrane*
நடுத்தர நீர்த்த சுண்ணாம்பு	*moderately hydraulic lime*
நடுநரம்பு	*midrib*
நடுநிலை	*neutral*
நடுநிலைச் சிவப்புச் சாயம்	*neutral red dye*
நடுநிலைப்புச் சமநிலை	*neutral equilibrium*
நடுநிலையாக்கம்	*neutralization*
நடுப்பக்க மூளை	*mid brain*
நடுப்பிளவு	*median cleft*
நடுப்புள்ளி	*midpoint*
நடுமம்	*mesosome*
நடுமூளை	*mesencephalon*[3]
நடுமூளை	*midbrain*[4]
நடுமைய	*metacentric*
நடுவர்	*judge*
நடுவிடம்	*median*
நடுவிதைச் சதைக்கனி	*pepo*
நடுவித்தகம்	*mesosporium*
நடுவிரும்பி	*neutrophil*
நடுவுடல்	*torso*
நடுவொலிப்பி	*midrange*
நடைபேசி	*walky-talky*
நடைப்பணம்	*currency*
நடைமுறை	*practical*
நடைமுறை மடல்	*temporal lobe*
நடைமுறையியல்	*pragmatics*
நடைமேடை	*platform*
நடையாக்கி	*pacemaker*
நடைவிற்பவர்	*peddler*
நட்புமை	*alliance*
நணு	*nibble*
நண்டு	*crab*
நத்தை	*snail*
நத்தைச்சேர்க்கை	*malacophily*
நத்தையெலும்புக் குழி	*scala media*
நம்பக முகவர்	*del credere agent*
நம்பகர்	*del credere*
நம்பிக்கை	*faith*
நம்புறுதி	*confidence*
நம்புறுதி இடைவெளி	*confidence interval*

[1] *aka* tympanum
[2] *aka* middle ear
[3] *aka* midbrain
[4] *aka* mesencephalon

நம்பூக	*speculative*
நம்பூக வணிகர்	*speculator*
நம்பூகம்	*speculation*
நம்பூகி	*speculate*
நயமுணர்	*aesthetic*
நயமுணர்வு	*aesthetics*
நயாசின்	*niacin*
நரம்பணு	*nerve cell*[1]
நரம்பணு	*neuron*[2]
நரம்பணுத்திரள்	*ganglion*
நரம்பணுத்திரள்கள்	*ganglia*
நரம்பமினவூக்கி	*neuraminidase*
நரம்பமினிக அமிலம்	*neuraminic acid*
நரம்பமைப்பு (தாவரவியல்)	*venation*
நரம்பமைப்பு (விலங்கியல்)	*nervous system*
நரம்பவலையம்	*neural network*
நரம்பாலனுப்பி	*neurotransmitter*
நரம்பாலனுப்பீடு	*neurotransmission*
நரம்பிணை	*synapse*
நரம்பிணையிடை	*synaptic cleft*
நரம்பு (தாவரவியல்)	*vein (leaf structure)*
நரம்பு இழை	*nerve fiber*
நரம்பு ஒருங்கிணைவு	*nervous coordination*
நரம்பு நிமிண்டல்	*nerve signal*
நரம்பு மடிப்பு	*neural fold*
நரம்பு மையம்	*nerve center*
நரம்பு வடம்	*nerve cord*
நரம்புக் குருதிக்குழல்	*vasa nervosum*
நரம்புக்கொத்திடைத்திசு	*endoneurium*
நரம்புக்கொத்திடைப் பாய்மம்	*endoneurial fluid*
நரம்புக்கொத்து	*fasciculus (nerve)*
நரம்புக்கொத்துறை	*perineurium*
நரம்புச் செவிக் குறைபாடு	*neural hearing loss*
நரம்புடைக்கரு	*neurula*
நரம்புடையாதல்	*neurulation*
நரம்புத் திசு	*nervous tissue*
நரம்புத் துளை	*neuropore*
நரம்புத்தசைச் சந்தி	*neuromuscular junction*
நரம்புத்தண்டு	*nerve trunk*
நரம்புத்தண்டுறை	*epineurium*
நரம்புநச்சுவம்	*neurotoxin*
நரம்புப் பள்ளம்	*neural groove*
நரம்புப் பாலம்	*pons*
நரம்புப் பொதியல்	*corpus callosum*
நரம்புப்பின்னல்	*plexus*
நரம்புமண்டல அழற்சி	*encephalomyelitis*
நரம்புமி	*neurilemma*
நரம்புமுடிச்சு	*ganglioside*
நரம்புமெலனின்	*neuromelanin*
நரம்பூட்டம்	*innervation*
நரிக்கைநச்சு	*digoxin*
நரிக்கையுறை	*foxglove*
நலிவு	*atrophy*
நல்ல பாம்பு	*cobra*
நல்லியல்பு	*ideal*
நல்லியல்பு வளிமம்	*ideal gas*
நல்லூட்டமாக்கல்	*eutrophication*
நல்லூட்டம்	*eutrophy*
நல்லெண்ணம்	*goodwill*
நல்விலங்குகள்	*eumetazoa*
நழுவு	*glide*
நழுவு இயக்கம்	*gliding movement*
நழுவு வளையம்	*slip ring*
நழுவொழுகல்	*diapedesis*
நறுக்கு	*trim*
நனைபரப்பு	*matric*
நனைபரப்பு ஆற்றநிலை	*matric potential*
நன்பாட்டீரியம்	*eubacterium*
நன்மரபு[3]	*eugenic*
நன்மை[4]	*advantage*
நன்மையுறு இடைவினை	*positive interaction*

[1] *aka* neuron

[2] *aka* nerve cell

[3] *dysgenic* - புன்மரபு

[4] நிறை - *mass*

நன்னம்பிக்கை	*good faith*
நன்னீர்	*fresh water*
நன்னெறி	*ethic*
நன்னெறியற்ற	*unethical*
நன்னெறியான	*ethical*
நன்னெறியியல்	*ethics (study of)*
நன்னெறியுடைமை	*ethics*
நாகபுரி திட்டம்	*Nagpur plan*
நாகரிகம்	*civilization*
நாகுவீன்[1]	*neoprene*
நாக்கு	*tongue*
நாசித்துளை	*nostril*
நாசிவித்தழற்சி	*rhinosporidiosis*
நாசிவித்து	*rhinosporidium*
நாசோ தேய்ப்பி[2]	*buna rubber*
நாசோபி தேய்ப்பி[3]	*buna-s rubber*
நாசோவை தேய்ப்பி[4]	*buna-n rubber*
நாடா பதிவி[5]	*tape recorder*
நாடா புழு[6]	*tape worm*
நாடாவுறை	*cassette*
நாடாளுமன்றம்	*parliament*
நாடுகளுக்கும் மேலான	*supranational*
நாட்காட்டி	*calendar*
நாட்ட நிறப்பிரிகை	*affinity chromatography*
நாட்டம்	*affinity*
நாட்டரசு	*nation state*
நாட்டின் தலைவீத மொத்த வருமானம்	*per capita GNP*
நாட்டு	*national*
நாட்டு உயிரியத் தொழில்நுட்பத் தகவல் மையம் (நாதமை)	*National Center for Biotechnology Information (NCBI)*
நாட்டு வானூர்தியியல் மற்றும் வான்வெளியியல் நிர்வாகம் (நாவா)	*National Aeronautics and Space Administration (NASA)*
நாட்டுடைமை தளர்த்தல்	*denationalization*
நாட்டுடைமையாக்கல்	*nationalisation*
நாணல்	*reed*
நாண்	*chord*
நாண்முதுகிகள்	*chordata*
நாத்தலிக அமிலம்	*phthalic acid*
நாத்தலிகேட்டு	*phthalate*
நாத்தலிமைடு	*phthalimide*
நாத்தலீன்	*naphthalene*
நாத்தலீன் ஒன்றிழைதல்	*phthalein fusion*
நாத்தா	*naphtha*
நாய்க்கடி நோய்[7]	*rabies*
நாய்க்கால் படிக்கட்டு	*dog legged stair*
நாய்க்குடை	*toad stool*
நாரிணைப்பு மூட்டு	*fibrous joint*
நாரிழை	*fibril*
நார்பிரிதல்	*retting*
நார்ப்பட்டு	*rayon*
நார்ப்பெட்டகம்	*fibrous capsule*
நாலங்க மலர்[8]	*tetrameroud flower*
நாலங்கை	*quadrifoliate*
நாவடிச் சுரப்பி	*sublingual gland*
நாவடிநாத்தசை	*lingual tonsil*
நாவடியெலும்பு	*hyoid bone*
நாவடிவ	*ligulate*
நாவா (நாட்டு வானூர்தியியல் மற்றும் வான்வெளியியல் நிர்வாகம்)	*NASA (National Aeronautics and Space Administration)*
நாவாய்க் காப்பீடு	*hull insurance*
நாவிணைப்பு	*tongued joint*
நாளக்குழிவு	*sinus venosus*
நாள் நடுநிலைத் தாவரங்கள்	*day neutral plants*

[1] குளோரோநான்கவீன் பன்மம்
[2] நான்கவைல் சோடியம் தேய்ப்பி
[3] நான்கவைல் சோடியம் பினித்தீன் தேய்ப்பி
[4] நான்கவைல் சோடியம் வைனில்சயனலி தேய்ப்பி
[5] நாடாப் பதிவி - நாடாத பதிவி
[6] நாடாப் புழு - நாடாத புழு
[7] நாய்க்கடியால் ஏற்பட்ட நோய்; மூன்றாம் உருபும் பயனும் உடன்தொக்க தொகை
[8] நான்கு + அங்க மலர்

நாற்கரம்	*quadrilateral*
நாற்காலி வெளிவடிவம்	*chair conformation*
நாற்காலுயிரிகள்	*tetrapoda*
நாற்குளோரோ அசிற்றலீன்	*tetrachloro acetylene*
நாற்கூம்பு	*pyramid*
நாற்கோணத் தசை	*quadratus muscle*
நாற்சுழலி	*tetracycline*
நாற்சூலிலை	*tetracarpellary*
நாற்பதவேன்	*tetracontane*
நாற்றலைத் தசை[1]	*quadriceps*
நாற்றிறன்[2]	*tetradynamous*
நாற்று	*seedling*
நானுணர்வு	*ego*
நானோ-	*nano-*
நான்-	*tetra-*
நான்க-	*buta-*
நான்க-2-ஐன்	*but-2-yne*
நான்கவாயிக அமிலம்	*butyric acid*
நான்கவாயிகேட்டு	*butarate*
நான்கவால்	*butanol*
நான்கவீரீன்	*butadiene*
நான்கவேன்	*butane*
நான்கவைல்	*butyl*
நான்கவைல் தேய்ப்பி	*butyl rubber*
நான்கவைன்	*butyne*
நான்காமை	*quaternary*
நான்காமைக் கட்டமைப்பு	*quaternary structure*
நான்காமைக் கரிமம்	*quaternary carbon*
நான்காமைக் காலம்	*Quaternary period*
நான்காம் கூட்டுமம் (கூ4)	*complex IV*
நான்காம்வகைக் கணையவணு	*delta cell*
நான்குக்கொரு காய்ச்சல்	*quartan*
நான்குக்கொரு மலேரியா	*quartan malaria*
நான்குப்பாக்கியமீத்தேன்	*tetrahalomethane*
நான்கோசு	*tetrose*
நான்மடியாயிரம்	*trillion (short scale)*
நான்மடியுடலங்கள்	*carpora quadrigemina*
நான்மணியம்	*tetracoccus*
நான்மம்	*quartet*
நான்முகி	*tetrahedral*
நான்முனை	*quadrupole*
நான்மை	*tetrad*
நிகர	*net (opp gross)*
நிகர நாட்டு உற்பத்தி (நிநாவு)	*Net National Product (NNP)*
நிகர நாட்டு வருமானம் (நிநாவ)	*Net National Income (NNI)*
நிகரான	*corresponding*
நிகழ்குறிப்பு	*log*
நிகழ்சாத்தியம்	*contingency*
நிகழ்தகவு	*frequency of occurrence*
நிகழ்ப்போக்கு	*tendency*
நிகழ்ப்போக்குக் கூற்று	*statement of tendency*
நிகழ்முறை	*process (phenomenon)*
நிகழ்வு	*event*
நிகழ்வுகாலம்	*duration*
நிகழ்வெண்	*frequency (of occurrence)*
நிக்கல்	*nickel*
நிக்கல்சன்	*Nicholson*
நிக்குரோம்	*nichrome*
நிக்கோட்டினமைடு	*nicotinamide*
நிக்கோட்டினமைடு அடினீன் ஈரணுக்கருவைடு (நிடியீ)	*nicotinamide adenine dinucleotide (NAD)*
நிக்கோட்டினமைடு அடினீன் ஈரணுக்கருவைடு பாசுவேட்டு (நிடியீபா)	*nicotinamide adenine dinucleotide phosphate (NADP)*

[1] நான்கு + தலைத் தசை

[2] நான்கு + திறன்

நிக்கோட்டினிக அமிலம்	*nicotinic acid*
நிக்கோட்டின்	*nicotine*
நிச்சயமின்மை	*uncertainty*
நிச்சயமின்மைக் கொள்கை	*uncertainty principle*
நிச்சயம்	*certainty*
நிடியீ (நிக்கோட்டினமைடு அடினீன் ஈரணுக்கருவைடு)	*NAD (nicotinamide adenine dinucleotide)*
நிடியீபா (நிக்கோட்டினமைடு அடினீன் ஈரணுக்கருவைடு பாசுவேட்டு)	*NADP (nicotinamide adenine dinucleotide phosphate)*
நிட்டுமசு	*litmus*
நிணக்குறை	*lymphopenia*
நிணச்சுரப்பிக் கொள்ளைநோய்	*bubonic plague*
நிணச்சுரப்பியவதி[1]	*lymphadenopathy*
நிணத்திசுக்கட்டி	*lymphogranuloma*
நிணநீரமைப்பு	*lymphatic system*
நிணநீர்க் கணு	*lymph node*
நிணநீர்க்குழல்	*lymphatic vessel*
நிணநீர்ச் சிரை நுழைவம்	*lympho venous portal*
நிணநீர்ச் சுற்றோட்டம்	*lymphatic circulation*
நிணநீர்மம்	*lymph*
நிணப்புற்று	*lymphoma*
நிணமேற்சவ்வு	*lymphoepithelial*
நிணவணு	*lymphocyte*
நிணவணுதூண்டி (நிதூ)	*interleukin*
நிணவணுப்பிளவி	*lymphoblast*
நிணவணுவியக்கி	*lymphokine*
நிணவனைய	*lymphoid*
நிணவனையத் திசு	*lymphoid tissue*
நிணவனையவணு	*lymphoid cell*
நிணவிநீபிநிறமி	*leucodopachrome*
நிணவுண்டாக்கி	*lymphoid progenitor*
நிண்டேயின் முறை	*Linde's method*
நிதி	*finance*
நிதி நிறுவனம்	*financial institution*
நிதிக்கூட்டவை	*consortium*
நிதித் தடங்கல்	*hindrance of finance*
நிதித்திட்டம்	*budget*
நிதிநிலை	*financial*
நிதிநிலை அறிக்கை	*financial statement*
நிதிநிலை அறிக்கை பகுப்பாய்வு	*financial statement analysis*
நிதியகச் சீட்டு	*treasury bill*
நிதியகம்	*treasury*
நிதியச் சேவைகள்	*financial services*
நிதியம்	*fund*
நிதியியல்	*finance (study of)*
நிநாவ (நிகர நாட்டு வருமானம்)	*NNI (Net National Income)*
நிநாவு (நிகர நாட்டு உற்பத்தி)	*NNP (Net National Product)*
நிபநி (நிரலாக்கத்தகு படிக்கவே நினைவகம்)	*PROM (programmable read only memory)*
நிபந்தனை	*condition*
நிபந்தனை கூற்று	*conditional statement*
நிபந்தனை சாத்தியக்கூறு	*conditional probability*
நிபந்தனை தன்நிகழ்வு	*conditioned reflex*
நிபந்தனைகளை நிறைவுசெய்	*satisfy conditions*

[1] நிணச்சுரப்பி + அவதி

நிபந்தனைக் கோவை	*conditional expression*
நிபுணர்	*expert*
நிமிண்டல்	*signal (neural, electronic)*
நிமிண்டல் ஓசை விகிதம்	*signal to noise ratio*
நிமிண்டல் தாங்கி	*cytokine*
நிமிண்டல் மூலக்கூறுகள்	*signaling molecules*
நிமிர்ந்த	*upright*
நிமோமணிய நிமோனியம்	*pneumococcal pneumonia*
நிமோமணியம்	*pneumococcus*
நிமோனியக் கொள்ளைநோய்	*pneumonic plague*
நிமோனியா	*pneumonia*
நியமவிடம்	*locus (genetics)*
நியமனம்	*nomination*
நியமிறுத்தல்	*appointment*
நியமிறுத்து	*appoint*
நியாய விலை	*fair price*
நியாவின்	*nystatin*
நியான்	*neon*
நியூ காம்சயர்	*New Hampshire*
நியூட்டனின் இயக்க முதல் விதி	*Newton's first law of motion*
நியூட்டனின் குளிர்வு விதி	*Newton's law of cooling*
நியூட்டனின் வளையங்கள்	*Newton's rings*
நியூட்டிரான்	*neutron*
நியூட்டிரினோ	*neutrino*
நியூட்டு	*newt*
நியோடிமியம்	*neodymium*
நியோபியம்	*niobium*
நிரந்தர	*permanent*
நிரந்தர வளிமம்	*permanent gas*
நிரந்தரக் காந்தம்	*permanent magnet*
நிரந்தரத் திசு	*permanent tissue*
நிரந்தரப் பற்கள்	*permanent teeth*
நிரந்தரம்	*permanence*
நிரப்ப உலோக மூச்சியைடு குறைகட்டத்தி (நிவுமூகு)	*Complementary Metal Oxide Semiconductor (CMOS)*
நிரப்பட்டை	*padding*
நிரப்பம்	*plerome*
நிரப்பி	*complement*
நிரப்பி அமைப்பு	*complement system*
நிரப்பிக் கிடையிழை	*complementary strands*
நிரப்பு அனடி	*complementary DNA (cDNA)*
நிரப்பு நிகழ்வு	*complementary event*
நிரப்புக் காரங்கள்	*complementary bases*
நிரப்புக்கோணங்கள்	*complementary angles*
நிரப்புச் சார்பு	*complementary function*
நிரலம்	*instruction (computer)*
நிரலர்	*programmer*
நிரலாக்கத்தகு	*programmable*
நிரலாக்கத்தகு படிக்கவே நினைவகம் (நிபநி)	*programmable read only memory (PROM)*
நிரலாக்கம்	*programming (computer)*
நிரல்[1] (கணினியியல்)	*program (computer)*
நிரல்மொழி	*programming language*
நிரற்கூறு	*routine (computer)*
நிரற்பிழை	*bug (computer)*
நிரற்பெயர்ப்பி	*interpreter (computer)*
நிராகரி	*reject*
நிரூபணம்	*proof*

[1] *column (table, matrix)* - நெடுக்கை

நிரோது	*Nirodh*
நிர்ணயி பெ	*determiner*
நிர்ணயி வி	*determine*
நிர்ணயித்தல்	*determination*
நிர்வாகம்	*administration*
நிர்வாகி	*administrator*
நிலக்கரி	*coal*
நிலக்காலவியல்	*geochronology*
நிலக்கிழாரிசம்	*feudalism*
நிலக்கிழார்	*zamindar*
நிலக்கிழார் அரசு	*feudal state*
நிலச்சமமாக்கி	*bulldozer*
நிலச்சரிவு	*landslide*
நிலத்தடி நீர்	*ground water*
நிலநடுக்கம்	*quake*
நிலநிரப்பு	*landfill*
நிலநீர்நிலை	*aquifer*
நிலப்படம்[1]	*landscape*
நிலமச் சாளரம்	*modal window*
நிலமமாற்றம்	*inflection*
நிலமம்	*mode*
நிலமளப்பு	*survey (land)*
நிலம் அளப்பவர்	*surveyer*
நிலம்படர்	*decumbent*
நிலவங்கம்	*topography*
நிலவிணைப்பு	*isthmus*
நிலவியல்[2]	*geology*
நிலவியல் ஊழிகள்	*geological eras*
நிலா	*moon*
நிலாவலகியம்	*selenomonas*
நிலுவை	*arrears*
நிலை	*stage*
நிலை (இயற்பியல்)	*state (physics)*
நிலைக்கம்பத் திசு	*palisade tissue*
நிலைச் சமன்பாடு	*equation of state*
நிலைச் சார்பு	*state function*
நிலைத்த	*persistent*
நிலைபெறல்	*stasis*
நிலைபேறுடைய	*eternal*
நிலைப்படம்	*snapshot*
நிலைப்படி	*sill*
நிலைப்பற்ற	*unstable*
நிலைப்பற்ற சமநிலை	*unstable equilibrium*
நிலைப்பற்ற நிலை	*unstable state*
நிலைப்பாக்கத் தேர்வு	*stabilizing selection*
நிலைப்பாக்கல்	*stabilization*
நிலைப்பாக்கு	*stabilize*
நிலைப்பான	*stable*
நிலைப்பான நிலை	*stable state*
நிலைப்பில்லா	*astable*
நிலைப்பு	*stability*
நிலைப்பு நீக்கு	*destabilize*
நிலைப்புச் சமநிலை	*stable equilibrium*
நிலைம	*static*
நிலைம நிழலுரு	*static image*
நிலைம நிறை[3]	*inertial mass*
நிலைமச் சட்டம்	*inertial frame*
நிலைமச் சமனமாக்கல்	*static balancing*
நிலைமத் திருப்புதிறன்	*moment of inertia*
நிலைமமற்ற சட்டம்	*noninertial frame*
நிலைமமின்	*electrostatic*
நிலைமமின்னலகு	*electrostatic unit*
நிலைமம்	*inertia*
நிலைமவியல்	*statics*
நிலைமாற்ற	*transitional*
நிலைமாற்ற உலோகம்	*transition metal*
நிலைமாற்ற சாத்தியக்கூறு	*transition probability*
நிலைமாற்ற நிலை	*transition state*
நிலைமாற்ற நிலைக் கோட்பாடு	*transition state theory*
நிலைமாற்றத் தனிமம்	*transition element*
நிலைமாற்றப் பாய்வு	*transition flow*
நிலைமாற்றம்	*transition*
நிலைமை	*status*
நிலையக் காலம்	*Permian period*
நிலையம்	*station*
நிலையி[4]	*stator*

[1] *portrait* - முகப்படம்

[2] *geography* - புவியியல்

[3] *rest mass* - ஓய்வு நிறை

[4] *rotor* - சுழலி

நிலையின் தொடர்தன்மை	*continuity of state*
நிலையுரு	*literal*
நிலைவிட்டம்	*lintel*
நில்	*stop*
நில்மரம்	*standing timber*
நிவாரணம்	*alleviation*
நிவுமூகு (நிரப்ப உலோக மூச்சியைடு குறைகட்டத்தி)	*CMOS (Complementary Metal Oxide Semiconductor)*
நிழலிட்ட	*shaded*
நிழலுரு	*image*
நிழலுரு அலசல்	*image processing*
நிழலுருத்தல்	*imaging*
நிழல்வீதி	*boulevard*
நிற விழித்திரை	*pigmented retina*
நிறக்கணிகம்	*chromoplast*
நிறக்கலப்பினர்	*mulatto*
நிறக்கோளம்	*chromosphere*
நிறப்பாட்டீரியம்	*chromobacterium*
நிறப்பிரிகை	*chromatography*
நிறப்புரதம்	*chromoprotein*
நிறமம்	*hue*
நிறமற்றவம்	*achromatium*
நிறமாக்கி	*chromogen*
நிறமாட்டியம்	*chromatium*
நிறமாட்டியனையன	*chromatiaceae*
நிறமாலை	*spectrum*
நிறமாலை பகுப்பாய்வு	*spectral analysis*
நிறமாலைக் கோடுகள்	*spectral lines*
நிறமாலைநோக்கி	*spectroscope*
நிறமாலையளவி	*spectrometer*
நிறமாலையளவியல்	*spectrophotometry*
நிறமாலையியல்	*spectroscopy*
நிறமாற்றம்	*versicolor*
நிறமி[1]	*pigment*
நிறமிகைப்பி	*auxochrome*
நிறமிப்புற்று	*melanoma*
நிறமியணு	*melanocyte*
நிறமியாதல்	*pigmentation*
நிறமிலாக்கணிகம்	*leucoplasts*
நிறமூட்டி	*toner*
நிறமேந்தி	*chromophore*
நிறம் நிரப்பி	*fill with color*
நிறவினச் சமத்துவம்	*racial equality*
நிறவினம்	*race*
நிறுத்த ஆற்றநிலை	*stopping potential*
நிறுத்தளவி	*stopwatch*
நிறுத்தி பெ.	*stopper*
நிறுத்திவைப்பு	*parking*
நிறுத்து	*stop (something)*
நிறுமம்	*company*
நிறுவநீக்கு	*uninstall*
நிறுவன இருப்பகம்	*institutional warehouse*
நிறுவனம்	*institution*
நிறுவனர்	*founder*
நிறுவனர் கொள்கை	*founder principle*
நிறுவு	*establish*
நிறுவு (கணினியியல்)	*install*
நிறை	*mass (weight)*
நிறை எண்	*mass number*
நிறை நிறமாலையியல்	*mass spectrography*
நிறைச் செயல் விதி	*law of mass action*
நிறைப் பாய்வு	*mass flow*
நிறைமையம்	*center of mass*
நிறைவடைதல் மதிப்பு	*satiety value*
நிறைவுசெய்	*satisfy*
நிற்பம்	*representation*
நிற்பாளர்	*representative*
நினைக்குறிப்பு	*memorandum*
நினைவக அலகு	*memory unit*
நினைவக முகவரி	*memory address*
நினைவக மேலாண்மை	*memory management*

[1] *chromosome* - மரபுமெய்யம்

நினைவகம்	*memory*
நினைவிழப்பு	*amnesia*
நினைவு வரைவம்	*memory engram*[1]
நினைவு வரைவம்	*memory trace*[2]
நினைவுத்துணை	*mnemonic*
நின்றொளிர்வு	*phosphorescence*
நின்னைதிரின்	*ninhydrin*
நீக்கல் முறை	*elimination method*
நீக்கல் வினை	*elimination reaction*
நீக்கு[3]	*remove*
நீடிக்கத்தகு	*sustainable*
நீடிக்கத்தகு வளராக்கம்	*sustainable development*
நீடித்த[4]	*prolonged*
நீடித்த குறுக்கீடு	*sustained interference*
நீட்களம்	*extent*
நீட்சி	*extension*
நீட்சிக்கோடு	*extension line*
நீட்சித் தசை	*extensor muscle*
நீட்சித்திரிபு	*longitudinal stress*
நீட்சிப்பட்டை	*lengthening bar*
நீட்சிமுனை	*punctum*
நீட்சியுற்ற	*elongated*
நீட்டிய[5]	*extended*
நீட்டிய உதவி	*extended help*
நீட்டிய உரோகிணித் துணைக்கோள் வரிசை (நீரோதுவ)	*stretched Rohini satellite series (SROSS)*
நீட்டுவம்	*stretcher (masonry)*
நீண்ட தசை	*longus muscle*
நீண்மை	*elongation*
நீண்மைப் பகுதி	*zone of elongation*
நீதித்துறை	*judiciary*
நீதித்துறை நீதிபதி	*judicial magistrate*
நீதித்துறை மீள்பார்வை	*judicial review*
நீதிபதி	*magistrate*
நீதிப்பேராணை	*writ*
நீதிமன்ற ஆணை	*court order*
நீதிமன்றம்	*court (of justice)*
நீபகா (நீர்மப் படிகக் காட்சியம்)	*LCD (liquid crystal display)*
நீபிக்கின் எரித்தல் முறை	*Leibig's combustion method*
நீமீகு (3-நீர்மூச்சிய-3-மீத்தைல்குளுட்டாரில துணையூக்கி)	*HMG (3-Hydroxy-3-methyl-Glutaryl-CoA*
நீரடி	*benthic*
நீரடிச்சேர்க்கை	*hypohydrophily*
நீரடுக்கம்[6]	*water table*
நீரழுத்த	*hydraulic*
நீரழுத்தவியல்	*hydraulics*
நீரற்ற	*non-aqueous*
நீராவிப் பொறி	*steam engine*
நீராவியால் காய்ச்சிவடித்தல்	*steam distillation*
நீராற்பகுப்பு[7]	*hydrolysis*
நீராற்பகுப்பு ஊக்கிப்புரதம்	*hydrolytic enzyme*
நீராற்பகுப்பூக்கி	*hydrolase*
நீரிசு	*Nereis*
நீரிய	*aqueous*
நீரிய புரோமைடு	*hydrogen bromide*
நீரியக்கரிமம்	*hydrocarbon*
நீரியக்குளோரோபுளோரோகரிமம் (குபுக)	*hydrochlorofluorocarbon (CFC)*

[1] *aka* memory trace

[2] *aka* memory engram

[3] *delete* - அகற்று; *erase* - துடை

[4] *augmented* - மிகுத்த; *extended* - நீட்டிய

[5] *augmented* - மிகுத்த; *prolonged* - நீடித்த

[6] நீர்மட்டம் - *water level*

[7] நீர்த்தல் - *dilution*

நீரியநீக்கம்	*dehydrogenation*
நீரியப் பிணைப்பு	*hydrogen bond*
நீரியமாக்கிய	*hydrogenated*
நீரியம்	*hydrogen*
நீரியம்நீக்கிய	*dehydrogenated*
நீரியைடு	*hydride*
நீரிலி	*anhydride*
நீரீயநீக்கவூக்கி	*dehydrogenase*
நீருடையி	*hydrate*
நீருட்கவர்தல்	*water absorption*
நீரேற்பு	*hygroscopic*
நீரேற்பு இயக்கம்	*hygroscopic movement*
நீரேற்ற மாற்றியம்	*hydrate isomerism*
நீரேற்றம்	*hydration*
நீரொலியன்	*hydrophone*
நீரோட்டம்	*current (water)*
நீரோதுவ (நீட்டிய உரோகிணித் துணைக்கோள் வரிசை)	*SROSS (stretched Rohini satellite series)*
நீர்	*water*
நீர் ஆற்றநிலை	*water potential*
நீர் திறன்	*hydropower*
நீர் திறன் உற்பத்தி ஆலை	*hydropower plant*
நீர் மின்னிலையம்	*hydroelectric power plant*
நீர்கசியா	*waterproof*
நீர்கந்தக	*sulfhydryl*
நீர்கந்தகவமைடு	*sulfanilamide*
நீர்க்குழாயமைப்பு	*plumbing*
நீர்க்கோளம்	*hydrosphere*
நீர்ச்சரல்	*slurry*
நீர்ச்சுருளியம்	*aquaspirillum*
நீர்ச்சேர்க்கை	*hydrophily*
நீர்த்த	*dilute*
நீர்த்த அமிலம்	*dilute acid*
நீர்த்த சுண்ணாம்பு	*hydrated lime*[1]
நீர்த்த சுண்ணாம்பு	*slaked lime*[2]
நீர்த்தடையத் தட்டி	*water resistant barrier*
நீர்த்தல்	*dilution*
நீர்த்தாவர தொடர்முறை	*hydrosere*
நீர்நாடு	*hydrotropic*
நீர்நாளம்	*aqueduct*
நீர்நிலவாழ்	*amphibious*
நீர்நிலவாழ்வன	*amphibia*
நீர்நிலவாழ்வன்	*amphibian*
நீர்நீக்கம்	*dehydration*
நீர்நீக்கவூக்கி	*anhydrase*
நீர்போரேற்றல்	*hydroboration*
நீர்ப்பதம்[3]	*humidity*
நீர்ப்பரவல்	*hydrochory*
நீர்ப்பாசனம்	*irrigation*
நீர்ப்பிரிமுகடு	*watershed*
நீர்ப்பையம்	*lamphoocystis*
நீர்மக் கடத்தி	*liquid conductor*
நீர்மக்குழலாக்கத்திசு	*procambium*
நீர்மக்குழல்	*vascular*
நீர்மக்குழல் கற்றை	*vascular bundle*
நீர்மக்குழல் மூடுறை	*vascular tunic*
நீர்மக்குழல் மேல்மறைப்பு	*vascular occlusion*
நீர்மச்சுருக்கமீள்வு	*deplasmolysis*
நீர்மச்சுருக்கம்	*plasmolysis*
நீர்மத்தன்மை	*liquidity*
நீர்மப் படிகக் காட்சியம் (நீபகா)	*liquid crystal display (LCD)*
நீர்மப் படிகம்	*liquid crystal*
நீர்மமாக்கல்	*liquation*
நீர்மம்[4]	*liquid*
நீர்மின்	*hydel*
நீர்முச்சிய-	*hedroxy-*
நீர்மூச்சிய (கரிம)	*hydroxyl*
நீர்மூச்சிய (கனிம)	*hydroxy*
நீர்மூச்சியமேற்றல்	*hydroxylation*
நீர்மூச்சியவமீன்	*hydroxylamine*
நீர்மை விகிதம்	*liquid ratio*
நீர்வளர்ப்பு	*aquaculture*

[1] *aka* slaked lime

[2] *aka* hydrated lime

[3] *moisture* - ஈரப்பதம்

[4] *fluid* - பாய்மம்

நீர்வாழ்தாவரம்	*hydrophyte*
நீர்விருப்பம்	*hydrophilicity*
நீர்விரும்பி	*hydrophile*
நீர்விரும்பித் தொகுதி	*hydrophilic group*
நீர்வீழ்ச்சி	*waterfalls*
நீர்வெறுப்பி	*hydrophobe*
நீர்வெறுப்பு	*hydrophobicity*
நீர்வெறுப்புத் தொகுதி	*hydrophobic group*
நீர்வேளாண்மை	*hydroponics*
நீலக்குருந்தம்	*sapphire*
நீலத்திமிங்கிலம்	*blue whale*
நீலநாக்கு	*bluetongue*
நீலப்பசும் ஆல்கா	*blue green alga*
நீல்ஸ் போர்	*Niels Bohr*
நீளக்குறுக்கம்	*length contraction*
நீளப்பிணைப்பு	*stretcher bond*
நீளமாதல் (அனரி)	*elongation (rna)*
நீளவாட்டு அதிர்வு	*longitudinal vibration*
நீளவாட்டுவரிசை	*stretcher course*
நீளிருக்கை	*sofa*
நீளுருளைப்புழு	*Ascartis*
நீளுறக்கம்[1]	*hibernation*
நீள்கோளம்	*ellipsoid*
நீள்கோளவம்	*ellipsoideus*
நீள்தட்டு	*platter*
நீள்துண்டமாக்கல்	*metameric segmentation*
நீள்துண்டம்	*metamere*
நீள்துளை	*slot*
நீள்பகல் தாவரங்கள்	*long day plants*
நீள்மாறெழு	*longvarchar*
நீள்முதுகுத்தசை	*longissimus*
நீள்மூக்கு இடுக்கி	*long nose plier*
நீள்வகுத்தல்	*long division*
நீள்வட்ட	*elliptical*
நீள்வட்ட வளைவு	*elliptical arch*
நீள்வட்டச் சுற்றுப்பாதை	*elliptical orbit*
நீள்வட்டத் திறப்பு	*oval window*
நீள்வட்டம்	*ellipse*
நீற்றுதல்[2]	*calcination*
நு	*nu*
நுகர்பொருள்	*consumable*
நுகர்வு[3]	*consumption*
நுகர்வோரிசம்	*consumerism*
நுகர்வோரைக் காத்தல்	*consumer protection*
நுகர்வோர்	*consumer*
நுகர்வோர் கல்வி	*consumer education*
நுகர்வோர் தடையம்	*consumer resistance*
நுகர்வோல் விலைச் சுட்டெண்	*consumer price index*
நுடீசியம்	*lutetium*
நுண்-	*micro-*
நுண்கணிதம்	*calculus*
நுண்கணினி	*microcomputer*
நுண்கலைகள்	*fine arts*
நுண்கழிவுக்குழல்	*micronephridium*
நுண்குழலம்	*microtubule*
நுண்குழலளவி	*micropipette*
நுண்கூரியம்	*spicule*
நுண்சிற்றிழை	*microfilament*
நுண்ணரசியல்	*micropolitics*
நுண்ணலகியம்	*macromonas*
நுண்ணலசி	*microprocessor*
நுண்ணலை	*microwave*
நுண்ணலை கணப்பு	*microwave oven*
நுண்ணலைவன்[4]	*plankton*
நுண்ணளவு	*microscopic*
நுண்ணறை	*utricle*
நுண்ணாய்வி	*probe*
நுண்ணிய நிறமாலை	*fine spectrum*
நுண்ணியிரி	*microbe*
நுண்ணியிரியல்	*microbiology*
நுண்ணிழுமடி	*frenulum*
நுண்ணினவணு	*microgamete*
நுண்ணுயிரி வளர்த்தல்	*microbial culture*

[1] ஆழுறக்கம் - *deep sleep*

[2] நீர்த்தல் - *dilution*

[3] *smell* - முகர்வு

[4] அலைந்து திரியும் நுண்ணுயிரி

நுண்ணுயிரெதிர்ப்ப	*antimicrobial*
நுண்ணுயிர்நிலைபெறல்	*microbiostasis*
நுண்ணுள்ளேற்றல்	*microinjection*
நுண்ணுறுப்புகள்	*organelles*
நுண்ணூட்டங்கள்	*micronutrients*
நுண்ணொலியன்	*microphone*
நுண்ணோக்கவியல்	*microscopy*
நுண்ணோக்கி	*microscope*
நுண்துகள்[1]	*microparticle*
நுண்துளை	*ostiole*
நுண்துளைப் பாண்டம்	*porous pot*
நுண்துளையிடுவான்	*perforator*
நுண்துளையிட்ட	*perforated*
நுண்பசையணு	*microglia*
நுண்பசையப் பேருண்ணி	*microglial cell*
நுண்பாட்டீரியம்	*microbacterium*
நுண்புழை	*capillary*
நுண்புழையேற்றம்	*capillary rise*
நுண்புழைவு	*capillarity*
நுண்பெருக்கம்	*micropropagation*
நுண்பொருளியல்	*microeconomics*
நுண்மணியம்	*micrococcus*
நுண்மணியனையன	*micrococcaceae*
நுண்மன்	*micron*
நுண்முடியம்	*leptothrix*
நுண்மெய்யம்	*microsome*
நுண்மையம்	*microcystis*
நுண்வடிவம்	*microform*
நுண்வளரி	*culture (microbiology) n*
நுண்வளரூடகம்	*culture medium*
நுண்வளர்	*culture (microbiology) v*
நுண்வித்திலை	*microsporophyll*
நுண்வித்து	*microspore*
நுண்வித்துப்பை	*microsporangium*
நுண்விரலி	*microvillus*
நுண்வெட்டி	*microtome*
நுதலெலும்பு	*frontal bone*
நுரை	*foam*
நுரை மிதப்பு	*froth floatation*
நுரைக்கல்	*pumice*
நுரைச்சிற்றரைக் கோட்பாடு	*alveolar foam theory*
நுரைபொங்கல்	*effervescence*
நுரையீரலுறை	*pleura*
நுரையீரலுறைகள்	*pleuron*
நுரையீரலுறைச் சவ்வு	*pleural membrane*
நுரையீரலுறைநிமோனியா	*pleuropneumonia*
நுரையீரலுறைப் பாய்மம்	*pleural fluid*
நுரையீரலுறையழற்சி	*pleurisy*
நுரையீரலுறையழற்சி	*pleuritis*
நுரையீரல்	*lung*
நுரையீரல் சுற்றோட்டம்	*pulmonary circulation*
நுரையீரல் தமனி	*pulmonary artery*
நுரையீரல் நுண்குழல்	*lung capillary*
நுரையீரல் புற்று	*lung carcinoma*
நுரையீரல் பெய	*pulmonary*
நுரையீறலுறைக் குழி	*pleural cavity*
நுழை விசை (கணினியியல்)	*enter key*
நுழைசேர்ப்பு	*admission*
நுழைவ ஆற்றல்	*threshold energy*
நுழைவச் சுற்றோட்டம்	*portal circulation*
நுழைவடு	*hilum*
நுழைவமைப்பு	*portal system*
நுழைவம்	*portal*
நுழைவறை	*vestibule*
நுழைவறைக் குழி	*scala vestibuli*
நுழைவறைச் சவ்வு	*Reissner's membrane*[2]
நுழைவறைச் சவ்வு	*vestibular membrane*[3]

[1] *corpuscle* - தனித்துகள்

[2] *aka vestibular membrane*

[3] *aka Reissner's membrane*

நுழைவறைச் சுரப்பி	*vestibular gland*
நுழைவாயில்	*threshold*
நுழைவாய்	*inlet*
நுழைவி	*gateway*
நுனிக்கருகல்	*die back*
நூ	*gnu*
நூபிய (நூ பிழை அலசி)	*GDB (Gnu Debugger)*
நூயி அமிலம்	*Lewis acid*
நூயிக் காரம்	*Lewis base*
நூலிழை முனை	*Filum terminale*
நூறாயிரம்[1]	*lakh*
நூறுகாலி	*centipede*
நூறோ-	*hecto-*
நூற்றொருமடியாயிரம்	*centillion (short scale)*
நெகிழ்தம்	*relaxin*
நெகிழ்பாட்டீரியம்	*flexibacter*
நெகிழ்ம	*plastic adj*
நெகிழ்ம வீச்சு	*plastic range*
நெகிழ்மப் பண்பு	*plastic property*
நெகிழ்மமாக்கி	*plasticizer*
நெகிழ்மம்	*plastic n*
நெகிழ்முடியம்	*flexithrix*
நெகிழ்மை[2]	*plasticity*
நெகிழ்வட்டு	*floppy disk*
நெகிழ்வட்டோடி	*floppy drive*
நெசவமை	*fabricate*
நெசவமைத்தல்	*fabrication*
நெசவாலை	*textile mill*
நெசவுப்பொருள்	*textile*
நெடுக்கு	*longitudinal*
நெடுக்கு வெட்டு	*longitudinal section*
நெடுக்குப் பிளவு	*longitudinal fissure*
நெடுக்கை (அட்டவணை, தளவணி)	*column (table, matrix)*
நெடுங்கடு	*chronic*
நெடுங்கடு மூளைக் குறித்தொகுப்பு	*chronic brain syndrome*
நெடுங்கால	*long term*
நெடுங்கோர்வை (புரதம்)	*heavy chain (protein)*
நெடுஞ்சாலை	*highway*
நெட்டச்சு	*major axis*
நெட்டச்சு	*ordinate*
நெட்டரின்	*nectarin*
நெட்டி	*pith*
நெட்டியூன்	*Neptune*
நெட்டிலிங்கம்	*polyalthia*
நெட்டுனியம்	*neptunium*
நெட்டூன்	*Neptune*
நெபுலம்	*nebula*
நெம்புகோல்	*lever*
நெம்புப்பிடி	*lever handle*
நெய்சரியங்கள்	*neisseria*
நெய்சரியனையன	*neisseriaceae*
நெரிக் குடற்பிதுக்கம்	*strangulated hernia*
நெரிப்பகற்றல்[3]	*angioplasty*
நெரிப்பளவி	*angiogram*
நெரிப்பளவியல்	*angiography*
நெரிப்பி	*choke*
நெரிப்புவலி	*angina*
நெரினசரின் சமன்பாடு	*Nernst equation*
நெருக்கப் பொதிவு	*close packing*
நெல்	*paddy*
நெளியத்தகு	*flexible*
நெளியாச் சுழலி	*rigid rotor*
நெளியாட்டக் காரம்	*wobble base*
நெளியாட்டம்	*wobble*
நெளியாப் பொருள்	*rigid body*
நெளியாமை	*rigidity*
நெளியாமைக் குணகம்	*rigidity modulus*
நெளிவியங்கு	*undulate*
நெளிவு முற்றுநுனியன்	*scorpioid cyme*
நெளிவுக் குறி	*tilde*
நெளிவுமை	*flexibility*
நெறியுரை	*normative*
நெறியுறுத்தம்	*directive*
நெற்றிமடை	*temple (anatomy)*

[1] அறிவியலில் இலச்சமும் கோடியும் பயன்படுத்த வேண்டாம்.

[2] *elasticity* - இழுமை; *elastic* - இழுமம்

[3] நெரிப்பு + அகற்றல்

நெற்றிமடை எலும்பு	*temporal bone*
நெற்று	*achene*
நேநி (நேரணுகு நினைவகம்)	*RAM (random access memory)*
நேப்பியரின் குச்சிகள்	*Napier's bones*[1]
நேப்பியரின் குச்சிகள்	*Napier's rods*[2]
நேப்பியர்	*Napier*
நேர நீட்சி	*time dilation*
நேர மீள்திருப்பம்	*time reversal*
நேரங்கடத்து ஒளிப்படவியல்	*time-laspse photography*
நேரடி	*direct*
நேரடி அகற்பரப்பல்	*live broadcast*
நேரடி அஞ்சல் விளம்பரம்	*direct mail advertising*
நேரடி அயல் முதலீடு	*foreign direct investment*
நேரடி நினைவக அணுகல்	*direct memory access*
நேரடி மாறுபாடு	*direct variation*
நேரணுகு	*direct access*[3]
நேரணுகு	*random access*[4]
நேரணுகு நினைவகம் (நேநி)	*random access memory (RAM)*
நேரத் தொடர்	*time series*
நேரத்தடக்கம்	*time-out (computer)*
நேரப் பகிர்வு	*time share*
நேரப் பகிர்வு	*time sharing*
நேரமுத்திரை	*timestamp*
நேரமை	*align*
நேரமை பரிமாணமிடுதல்	*aligned dimensioning*
நேரமைத்தல்	*aligning*
நேரமையாமை	*misalignment*
நேரமைவு	*alignment*
நேரம்சார் போக்கு	*secular trend*
நேரவுணர்வு	*sense of timing*
நேரளவம்	*time scale*
நேராக்கப் பதிகை	*rectifying entry*
நேராக்கி	*rectifier*
நேராக்கு	*rectify*
நேரிய உலோக மூச்சியைடு குறைகடத்தி (நேவுமூகு)	*p-type metal oxide semiconductor (PMOS)*
நேரிய பல்லுறுப்புக்கோவை	*linear polynomial*
நேரியத் திட்டமிடல்	*linear programming*
நேரியமற்ற	*nonlinear*
நேரியல்	*linear*
நேரியற் சமன்பாடுகள்	*linear equations*
நேரெதிர் சந்தி	*pn junction*
நேரெதிர் சந்தி இருமின்வாய்	*pn junction diode*
நேரெதிர்நேர் மாற்றடையன்	*pnp transistor*
நேர் விகிதம்	*direct proportion*
நேர்க்கோட்டு முறை	*straight line method*
நேர்க்கோட்டுத் துண்டு	*line segment*
நேர்க்கோட்டுத் தொகுதி	*family of straight lines*
நேர்க்கோணம்	*straight angle*
நேர்த்திசைக் கிடையிழை	*sense strand*
நேர்த்தியாக்கல்	*justification*
நேர்த்தியாக்கு	*justify*
நேர்நிலைச் சூல்	*atropous ovule*[5]
நேர்நிலைச் சூல்	*orthotropous ovule*[6]
நேர்ந்தவாறான[7]	*random*
நேர்ந்தவாறான எண்	*random number*
நேர்ந்தவாறான சீரற்ற கற்கட்டு	*random rubble masonry*
நேர்ந்தவாறான நிகழ்வு	*random event*
நேர்ந்தவாறான பிழை	*random error*

[1] *aka Napier's rods*
[2] *aka Napier's bones*
[3] *aka random access*
[4] *aka direct access*
[5] *aka orthotropous ovule*
[6] *aka atropous ovule*
[7] சமவாய்ப்பு - *equally likely*

நேர்ந்தவாறான மாதிரிக்கூறெடுப்பு	*random sampling*
நேர்ந்தவாறு	*at random*
நேர்ந்தவாறு	*randomly*
நேர்ந்தவாறுமை	*randomness*
நேர்ப் படிக்கட்டு	*straight stair*
நேர்ப்படநோக்கி	*orthicon*
நேர்ப்பெருக்கல்	*direct product*
நேர்ம	*positive*
நேர்ம இரீசு	*rhesus positive*
நேர்ம எண்கள்	*positive numbers*
நேர்ம ஒளிநாட்டம்	*positive phototropism*
நேர்ம முழுவெண்கள்	*positive integers*
நேர்ம வகைக் குறைக்கடத்தி	*p-type semiconductor*
நேர்ம வளைவம்	*positive curvature*
நேர்ம வினையூக்கி	*positive catalyst*
நேர்மக் கதிர்கள்	*positive rays*
நேர்மச் சாயமிடல்	*positive staining*
நேர்மப் பின்னூட்டம்	*positive feedback*
நேர்மயனி	*cation*
நேர்மவாய்	*cathode*
நேர்மவாய்க் கதிர் அலைவுநோக்கி	*cathode ray oscilloscope*
நேர்மவாய்க் கதிர்கள்	*cathode rays*
நேர்மவாய்க் கேடயம்	*cathod shield*
நேர்மவாய்க்கவர்ச்சி	*cataphoresis*
நேர்மவாய்த் தடுப்பறை	*cathode compartment*
நேர்மாறற்ற தளவணி	*singular matrix*
நேர்மாறுள்ள தளவணி	*nonsingular matrix*
நேர்வுமாறி	*random variable*
நேர்வுமாறி	*variate*
நேவுமூகு (நேரிய உலோக மூச்சியைடு குறைகடத்தி)	*PMOS (p-type metal oxide semiconductor)*
நைக்கல் பட்டகம்	*Nicol prism*
நைலான்	*nylon*
நொடி	*second (time)*
நொடிக்கு --- இருமடியாயிரம் நிரலங்கள் (நொவிநி)	*million instructions per second (MIPS)*
நொடிக்கு ... இணு	*baud*
நொடிப்பின்மை	*solvency*
நொடிப்பு	*insolvent*
நொதி[1]	*ferment*
நொதித்தல்	*fermentation*
நொதிப்பூஞ்சை	*yeast*
நொதியம்	*cerevisiae*
நொதியலகியம்	*zymomonas*
நொவிநி (நொடிக்கு --- இருமடியாயிரம் நிரலங்கள்)	*MIPS (million instructions per second)*
நொறுக்கத்துண்டு	*debris*
நொறுக்கு வலிமை	*crushing strength*
நொறுங்கக்கூடிய	*fragile*
நொறுங்கல்	*spallation*
நொறுங்குமை	*fragility*
நொற்றேற்றம்	*notatum*
நோகோ (நோயெதிர்ப்புக்கோளப்புரதம்)	*Ig (immunoglobulin)*
நோகோகா	*IgG*
நோகோடி	*IgD*
நோகோம	*IgM*
நோகோவா	*IgA*
நோகோவி	*IgE*
நோக்கமுடைய மாதிரிக்கூறெடுப்பு	*judgement sampling*[2]
நோக்கமுடைய மாதிரிக்கூறெடுப்பு	*purposive sampling*[3]
நோக்கல் அட்டவணை	*lookup table*
நோக்கார்டியங்கள்	*nocardia*
நோக்கார்டியவுருக்கள்	*nocardioforms*

[1] *enzyme* - ஊக்கிப்புரதம்

[2] *aka* purposive sampling

[3] *aka* judgement sampling

நோக்கார்டியனவம்	*nocardiopsis*
நோக்குக் கோணம்	*glancing angle*
நோக்குநிலை	*perspective*
நோக்குமயக்கப் பிழை	*parallax error*
நோக்குமயக்கம்	*parallax*
நோக்குள்	*peek*
நோக்கெல்லை	*scope*
நோபெலியம்	*nobelium*
நோமச்சு	*Nomex*
நோயற்ற வாழ்வே குறைவற்ற செல்வம்	*Health is Wealth*
நோயாக்கவியல்	*pathogenesis*
நோயாக்கி	*pathogen*
நோயாக்குமை	*pathogenicity*
நோயெதிர்ப்பமைப்பு	*immune system*
நோயெதிர்ப்பாக்க	*immunogenic*
நோயெதிர்ப்பாக்கம்	*immunogenicity*
நோயெதிர்ப்பாக்கி	*immunogen*
நோயெதிர்ப்பி	*antibody*
நோயெதிர்ப்பித்தானொளிர்வு	*immunofluorescence*
நோயெதிர்ப்பியல்	*immunology*
நோயெதிர்ப்பிவிரவல்	*immunodiffusion*
நோயெதிர்ப்பு[1]	*immunity (medicine)*
நோயெதிர்ப்பு மேற்கவர்வி	*immunoadsorbent*
நோயெதிர்ப்பு மேற்கவர்வி	*immunosorbent*
நோயெதிர்ப்புக் குறைப்பு	*immunosuppression*
நோயெதிர்ப்புக் கூட்டுமம்	*antigen-antibody complex*[2]
நோயெதிர்ப்புக் கூட்டுமம்	*immune complex*[3]
நோயெதிர்ப்புக்குறை	*immunodeficiency*
நோயெதிர்ப்புக்கோளப் புரதம் (நோகோ)	*immunoglobulin (Ig)*
நோயெதிர்ப்புத் தாழ்வு	*immunodepression*
நோயெதிர்ப்புத் தீர்மானி	*antigenic determinant*[4]
நோயெதிர்ப்புத் தீர்மானி	*epitope*[5]
நோயெதிர்ப்புப் பதில்வினை	*immune response*
நோயெதிர்ப்புவல்ல	*immunocompetent*
நோயெதிர்ப்பூட்டல்	*immunization*
நோயெதிர்ப்பூட்டி	*antigen*
நோயெதிர்ப்பூட்டி தடுத்தல்	*antigen blocking*
நோயெதிர்ப்பூட்டி தோன்றளித்தல்	*anitigen presentation*
நோயெதிர்ப்பூட்டி வழங்கணு (நோயெவ)	*antigen presenting cell (APC)*
நோயெதிர்ப்பூட்டு	*immunize*
நோய்க்காரண	*etiological*
நோய்க்காரணவியல்	*etiology*
நோய்க்குறி எலும்புமுறிவு	*pathological fracture*
நோய்க்குறியியல்	*pathology*
நோய்த்தடுப்பியல்	*prophylaxis*
நோய்த்தடுப்பு[6]	*vaccination*
நோய்த்தடுப்பு மருந்து	*prophylactic drug*
நோய்ப்பரவலியல்	*epidemiology*
நோய்வெடிப்பு[7]	*epidemy*
நோவா	*nova*
நோவாக்கள்	*novae*
நோவிகித் துண்டு[8]	*fab fragment*
நோவிகிப் பகுதி	*fab region*

ப

பகரவடி[9]	*invert (plumbing)*

[1] *vaccination* - நோய்த்தடுப்பு
[2] *aka* immune complex
[3] *aka* antigen-antibody complex
[4] *aka* epitope
[5] *aka* antigenic determinant
[6] *immunity* - நோயெதிர்ப்பு
[7] *plague* - கொள்ளைநோய்
[8] நோயெதிர்ப்பூட்டி இணைப்புக் கிளை
[9] ப வடிவமுள்ள குழாயடி

பகலொளிச் சாளரம்	*skylight window*
பகா எண்கள்	*prime numbers*
பகிரர்	*dealer*
பகிரர் சேவை விற்பனையாளர்	*dealer-servicing salesperson*
பகிர்	*share v*
பகு-	*lyso-*
பகுதி (வேதியியல்)	*moiety*
பகுதி அழுத்தம்	*partial pressure*
பகுதி ஓங்கல்	*partial dominance*
பகுதி பெ	*section*
பகுதி பெய	*partial*
பகுதி வகைக்கெழு	*partial derivative*
பகுதி வகையிடல்	*partial differentiation*
பகுதி வகையீட்டுச் சமன்பாடுகள்	*partial differential equations*
பகுதிக் காய்ச்சிவடித்தல்	*fractional distillation*
பகுதிச் சராசரி	*semiaverage*
பகுதிச் சுரப்பி	*merocrine gland*
பகுதிச் செலுத்தக் காப்பிதழ்	*limited payment policy*
பகுதிப் பண்படுத்தல்	*zone refining*
பகுதிப் பின்னம்	*partial fraction*
பகுதிம	*modular*
பகுதிமம்	*modularity*
பகுதிமாற்றியம்	*metamerism (chemistry)*
பகுதியடுக்கம்	*metamerism (zoology)*
பகுதியளவில்	*partially*
பகுதியாக்கல்	*sectioning*
பகுதிறன்	*resolution (instrument)*
பகுதிறன் எல்லை	*limit of resolution*
பகுத்தல்	*lysis*
பகுத்தல் சுழற்சி	*lytic cycle*
பகுத்தறி[1]	*deductive*
பகுத்தனின்	*lysine*
பகுபடாமை	*indivisibility*
பகுபி (பலகுளோரினிட்டவிருபினைல்)	*PCB (polychlorinated biphenyl)*
பகுப்பாய்வர்	*analyst*
பகுப்பாய்வு	*analysis*
பகுப்பாய்வு மிகைச்சுழல்வீழ்த்தி	*analytical ultracentrifuge*
பகுமுட்டைக்கொழு	*lysolecithin*
பகுமுறை வடிவியல்	*analytical geometry*
பகுமெய்யம்	*lysosome*
பகுவல்	*fractal*
பகுவி	*dividend*
பகுவூக்கி	*lysozyme*
பகோ (பணிக் கோப்பகம்)	*wd (working directory)*
பக்க ஆக்கத்திசு	*lateral meristem*
பக்க இணைப்பில் தடையிகள்	*resistors in parallel*
பக்க நீட்சி (முள்ளெலும்பு)	*transverse process (vertebra)*
பக்க நோக்குநிலை	*broad side on positon*
பக்க மாற்றியமூக்கி	*cis-trans isomerase*
பக்க மாற்றியம்	*cis-trans isomerism*
பக்கக் கழல்	*lateral loop*
பக்கக் காட்சி	*PageView*
பக்கக் கால்கள்	*parapodia*
பக்கக் கிளை	*collateral (biology)*
பக்கக் கிளை	*collateral branch*
பக்கக் கோர்வை	*side chain*
பக்கக்கால்	*queen post*
பக்கமிடுதல்	*pagination*
பக்கவாட்டாக்கம்	*lateralization*
பக்கவாட்டு[2]	*lateral*

[1] *inductive* - தொகுத்தறி

[2] *transverse* - குறுக்குவாட்டு

பக்கவாட்டு மூளை உள்ளறை	*lateral ventricle*
பக்கவாட்டுக் கடத்தல்	*lateral transport*
பக்கவாதம்	*stroke (medicine)*
பக்கவிணை	*synapsis*
பக்கிப்பந்து	*buckyball*
பக்மின்ஸ்டர் ஃபுல்லர்	*Buckminster Fuller*
பங்களவிடல்	*rationing*
பங்களவு	*ration*
பங்களி	*contribute*
பங்களிப்பு	*contribution*
பங்காளி[1]	*partner*
பங்காளிமை	*partnership*
பங்கு	*share n*
பங்கு மாற்றகம்	*stock exchange*
பங்கு வியாபாரம்	*stock trading*
பங்குசேர்	*subscribe*
பங்குசேர்க்கை	*subscription*
பங்குச் சந்தை	*stock market*
பங்குதாரர்[2]	*shareholder*
பங்குத்திரள்	*stock (shares)*
பங்குவகி	*participate*
பங்குவகிக்காத முன்விருப்பப் பங்கு	*nonparticipating preference share*
பங்குவகிக்கும் முன்விருப்பப் பங்கு	*participating preference share*
பசாற்றுக்கல்	*basalt*
பசிப்பிக	*Pacific*
பசுங்கணிகம்	*chloroplast*
பசுங்குச்சி எலும்புமுறிவு	*greenstick fracture*
பசுநிலம்	*meadow*
பசுமை உரமிடல்	*green manuring*
பசுமை வேதியியல்	*green chemistry*
பசுமைப் புரட்சி	*Green Revolution*
பசுமைமாறா	*evergreen*
பசுமையமைதி	*greenpeace*
பசுமையில்லம்	*greenhouse*
பசுரா	*Busra*
பசுவம்மை	*cow pox*
பசை	*paste n*
பசை நாடா	*cellophane tape*
பசை மின்கலம்	*dry cell*
பசையணு	*glia*
பசையம்	*gluten*
பசையாப்பகுதி	*prozone*
பசையூட்டி	*agglutinogen*
பசையெண்ணெய்	*grease*
பசையொட்டல்	*agglutination*
பசையொட்டி	*agglutinin*
பசையொட்டு மொழி	*agglutinative language*
பசைவீக்கம்	*rind gall*
பச்சின்	*fuchsin*
பச்சைக் கந்தகப் பாட்டீரியம்	*green sulfur bacterium*
பச்சையக்கூழ்த்திசு	*chlorenchyma*
பச்சையச் சோகை	*chlorosis*
பச்சையம்	*chlorophyll*
பச்சையால்கவை	*chlorophyceae*
பஞ்சனையவுடல்	*corpus spongiosum*
பஞ்சிய	*spongy*
பஞ்சியச் சிறுநீர்ப்புறவழி	*spongy urethra*
பஞ்சியத்திசு	*spongy tissue*
படகிய	*carinate*
படகு வெளிவடிவம்	*boat conformation*
படக்கருவி	*camera*
படநோக்கி	*iconoscope*
படலக்கோளம்	*stratosphere*
படலமிடல்	*veneering*
படலம்[3]	*layer*
படலவோடாக்கம்	*encrustation*
படலவோடாதல்	*crustation*
படலவோடு	*crust (earth)*
படலவோடுடையது	*crustacean*
படலாடை	*film*

[1] *shareholder* - பங்குதாரர்

[2] *partner* - பங்காளி

[3] *stratum* - அடுக்கம்

படலாடைத் துண்டு	*film strip*
படவரைவு	*diagram*[1]
படவரைவு	*graphics*
படவரைவு அட்டை	*graphics card*
படவரைவு இடமாற்ற வடிவூட்டம் (பயிவ)	*Graphic Interchange Format (GIF)*
படவரைவு பயனர் இடைமுகம் (பபவி)	*graphical user interface (GUI)*
படவலகு	*pixel*
படவில்லை	*slide n*
படவில்லை தோன்றுரை	*slide presentation*
படவில்லைக் காட்சி	*slide show*
படவில்லைக் காட்டி	*slide viewer*
படற்சட்டம்	*sash (construction)*
படி 1, 2, 3 ...	*step 1, 2, 3,...*
படிக	*crystalline*
படிகக்கல்	*quartz*
படிகமற்ற	*amorphous*
படிகமாக்கல்	*crystallizing*
படிகமாக்கு	*crystallize*
படிகமாதல்	*crystallization*
படிகம்	*crystal*
படிகவியல்	*crystallography*
படிகவியல் அச்சுகள்	*crystallographic axes*
படிகனையம்	*crystalloid*
படிக்கட்டு	*stair*
படிக்கட்டு[2]	*staircase*
படிக்கல்	*milestone*
படிக்கவே நினைவகம் (பநி)	*read only memory (ROM)*
படிக்கால்	*newel post*
படிசென்றிக அமிலம்	*alkapton*[3]
படிசென்றிக அமிலம்	*homogentisic acid*[4]
படிசென்றிகச்சிறுநீர்	*alkaptonuria*
படிசென்றிகேட்டு	*homogentisate*
படிச் சார்பு	*step function*
படிநகல்	*transcript*
படிநிலை	*stratified*
படிநிலை மாதிரிக்கூறெடுப்பு	*stratified sampling*
படிப்பறிவின்மை	*illiteracy*
படிப்பறிவு	*literacy*
படிப்பி	*reader*
படிமப்பாறை	*sedimentary rock*
படிமமாதல்	*sedimentation*
படிமமாதல் மாறிலி	*sedimentation constant*
படிமம்	*sediment*
படிமுறை	*algorithm*
படிமூலம்	*root (math)*
படியத் திறப்பி	*indented key*
படியமிடு	*indent (text)*
படியம்	*indentation*
படியிறக்க வாய்ப்பாடு	*reduction formula*
படியிறக்கி	*escalator (down)*
படியேற்றி	*escalator (up)*
படிவம்	*form (fill in)*
படிவரிசை[5]	*hierarchy*
படிவரிசைக் கோப்பமைப்பு	*hierarchical file system*
படிவொத்த	*homologous*
படிவொப்பு வரிசை	*homologous series*
படிவொப்புமை	*homology*
படிவொப்போன்	*homolog*
படுகதிர்	*incident ray*
படுகை	*bed (river)*
படுகை இணைப்பு	*bed joint*
படுகோணம்	*incident angle*
படுபுள்ளி	*point of incidence*
படை (தோல்)	*eczema*

[1] *chart* - வரிவரைவு

[2] *hierarchy* - படிவரிசை

[3] *aka* homogentisic acid

[4] *aka* alkapton

[5] *staircase* - படிக்கட்டு

படைநிமோ[1]	*legionnaires' disease*
படைநிமோவாக்கி	*legionella*
படைநிமோவாக்கியனையன	*legionellaceae*
படைப்பறிவியல்	*creation science*
படையினர் நிமோனியா[2]	*legionnaires' disease*
பட்டகம்	*prism*
பட்டடையெலும்பு	*incus*
பட்டம்	*kite*
பட்டறிவூட்ட	*heuristic*
பட்டறிவூட்டம்	*heuristics*
பட்டாம்பூச்சி[3]	*butterfly*
பட்டி	*menu*
பட்டிசி (பட்டியல் அலசி)	*LISP (LISt Processing)*
பட்டிப் பட்டை	*menu bar*
பட்டியடை	*impound*
பட்டியலிடுதல்	*listing*
பட்டியலிலுள்ள வங்கி	*scheduled bank*
பட்டியலில் இல்லாத வங்கி	*non-scheduled bank*
பட்டியல் பெட்டி	*list box*
பட்டியோட்ட	*menu driven*
பட்டுப்புழு[4]	*silkworm*
பட்டுப்பூச்சி[5]	*silkmoth*
பட்டை	*girdle*
பட்டை (கட்டுமானம்)	*frieze*
பட்டை நிறமாலை	*band spectrum*
பட்டைக் காந்தம்	*bar magnet*
பட்டைக்குளூசினால்	*phloroglucinol*
பட்டைக்குறி	*barcode*
பட்டைக்குறி படிப்பி	*barcode reader*
பட்டைசின்	*phlorizin*
பட்டைத்துளை	*lenticle*
பட்டைநீக்கப் பரிசோதனை	*girdling experiment*
பட்டைப் படவரைவு	*bar diagram*
பட்டையகலம்	*bandwidth*
பட்டையிடுதல்	*banding*
பட்டைவரைவு	*histogram*
பண	*monetary*
பண அட்டை	*debit card*
பண எந்திர அட்டை	*ATM card*
பண எந்திரம்	*ATM*
பணக்கொள்விதி	*monetary policy*
பணஞ்செலுத்தல்	*payment*
பணமற்ற பொருளாதாரம்	*non-monetized economy*
பணமாக்கல்	*cashing*
பணமீள்	*redeem*
பணமீள்தகா	*nonredeemable*
பணமீள்தகு[6]	*redeemable*
பணவீச்சு	*outlay*
பணி	*job*
பணி தேடல்	*job search*
பணி வரிசையாக்கல்	*job sequencing*
பணிகளைக் காலமுறையாக்கல்	*job scheduling*
பணிகள் காட்சி	*jobs view*
பணிகொள்	*employ*
பணிகொள் வாக்கீட்டுத் திட்டம்	*Employment Assurance Scheme*
பணிகொள்வோர்	*employer*
பணிகொள்ளலின்மை	*unemployment*
பணிகொள்ளல்	*employment*
பணிகொள்ளல் வாய்ப்பு	*employment opportunity*
பணிக் கோப்பகம் (பகோ)	*working directory (wd)*
பணிக்குழு[7]	*workgroup*
பணிசார் இடர்	*occupational hazard*
பணித்தளக் கணினி	*desktop computer*
பணித்தளம்	*desktop*
பணித்திட்டம்	*programme*
பணிநிலையம்	*workstation*

[1] *aka* படையினர் நிமோனியா
[2] *aka* படைநிமோ
[3] *silik moth* - பட்டுப்பூச்சி
[4] *butterfly* - பட்டாம்பூச்சி
[5] *butterfly* - பட்டாம்பூச்சி
[6] *reversible* - மீள்தகு
[7] *committee* - செயற்குழு

பணிப்பலகை	*workbench*
பணிமுனைவம்	*enterprise*
பணிமேசை	*desk*
பணியாளர்	*employee*
பணியீடளி	*remunerate*
பணியீடு[1]	*remuneration*
பணிவெளி	*workspace*
பண்கல்	*gem*
பண்டமாற்று	*barter*
பண்டின் தொடர்	*Pfund series*
பண்டெச்ச	*vestigeal*
பண்டெச்சம்	*vestige*
பண்படாத	*unrefined*
பண்படுத்து	*refine*
பண்படை[2]	*attribute*
பண்பட்ட	*refined*
பண்பலை	*FM*
பண்பு	*property*
பண்புக்கூறு[3]	*feature*
பண்புசார்	*qualitative*
பண்புசார் பகுப்பாய்வு	*qualitative analysis*
பண்முன்	*raw*
பண்முன் தரவு	*raw data*
பண்முன் பொருள்	*raw material*
பதங்கமாதல்	*sublimation*
பதப்படுத்தல்	*conditioning*
பதமாக்கல்	*seasoning*
பதமாக்கல் (தோல்)	*tanning*
பதமாக்கி	*tannin*
பதமாக்கி அமிலம்	*tannic acid*
பதமின்மை	*distemper*
பதவி (பயனர் தரவுச்செய்தி விதிமுறை)	*UDP (User Datagram Protocol)*
பதவி துறத்தல்	*vacation of office*
பதனாக்கல்	*curing*
பதாகை	*vexillum*
பதாகை இதழடுக்கம்	*vexillary aestivation*

பதிகை	*entry*
பதிகைபுகு	*login*
பதிகைபுகுதல்	*logging in*
பதிகைவிடல்	*logging out*
பதிகைவிடு	*logout*
பதித்தல்[4]	*imbedding*
பதிநான்கவேன்	*tetradecane*
பதிநான்மடியாயிரம்	*tredecillion (short scale)*
பதிப்பி	*publish*
பதிப்பித்தல்	*publishing*
பதிப்பு	*publication*
பதிப்பெண்	*version*
பதிய ஏற்பின்மை	*graft rejection*
பதியமிடல்	*grafting*
பதிலளி	*respond*
பதிலளிப்பு சாராப் பிழை	*non-response error*
பதிலளிப்புப் பிழை	*response error*
பதிலனுப்பி	*transponder*
பதிலாக	*in lieu of*
பதிலாள்	*proxy*
பதிலி	*substituent*
பதிலிடு	*substitute v*
பதிலிடுதல்	*substitution*
பதிலிட்ட	*substituted*
பதிலீடு	*substitute n*
பதிலீட்டு எசுத்தராக்கல்	*trans esterification*
பதிலீட்டு வினை	*substitution reaction*
பதில்வினை	*response*
பதிவகம்	*registry*
பதிவி[5]	*register n*
பதிவிடு	*register v*
பதிவிறக்கு	*download*
பதிவீடு	*registration*
பதிவு	*record*
பதிவுசெய்தல்	*booking*
பதிவுப்பிழை	*error of recording*

[1] பணி + ஈடு
[2] பண்பு + அடை
[3] *organ* - உறுப்பு
[4] *fixation* - இருப்பித்தல்
[5] *registry* - பதிவகம்

பதிவெண்	*registration number*
பதிவேற்று	*upload*
பதினறுமடியாயிரம்	*quindecillion (short scale)*
பதினாறவேன்	*hexadecane*
பதினாறவைல்	*cetyl*
பதினாறும	*hexadecimal*
பதினெட்டவேன்	*octadecane*
பதினெண்மடியாயிரம்	*septendecillion (short scale)*
பதினெழுமடியாயிரம்	*sexdecillion (short scale)*
பதினேழவேன்	*heptadecane*
பதினைந்தவேன்	*pentadecane*
பதினைமடியாயிரம்	*quattuordecillion (short scale)*
பதினொருமடியாயிரம்	*decillion (short scale)*
பதினொன்ற-	*undeca-*
பதினொன்றவேன்	*undecane*
பதின்ம விரிவு	*decimal expansion*
பதின்மடியாயிரம்	*nonillion (short scale)*
பதின்மப் புள்ளி	*decimal point*
பதின்மம்	*decimal*
பதின்மும்மடியாயிரம்	*duodecillion (short scale)*
பதின்மூன்றவேன்	*tridecane*
பதுரபவே (பன்னாட்டு தூய மற்றும் பயன்பாட்டு வேதியியலார்) ஒன்றியம்	*IUPAC (International Union of Pure and Applied Chemistry)*
பதுரபவே மரபேற்பு	*IUPAC convention*
பதுரபவே விதிகள்	*IUPAC rules*
பத்த-	*deca- (decane)*
பத்தவாயிக அமிலம்	*decanoic acid*
பத்தவேன்	*decane*
பத்தாம் நரம்புத்தூண்டல்	*vagus nerve stimulation*
பத்தாம் நரம்புத்தூண்டல்	*vagus stimulation*
பத்தாம் மண்டைநரம்பு	*vagus nerve*
பத்தி	*paragraph*
பத்து இருமடியாயிரம்[1]	*crore*
பத்தொன்பதவேன்	*nonadecane*
பத்தொன்பதுமடியாயிரம்	*octodecillion (short scale)*
பநி (படிக்கவே நினைவகம்)	*ROM (read only memory)*
பந்துக்கும்பா	*acetabulum*
பந்துப்பாளச் சுத்தியல்	*ball pane hammer*
பபநி (பன்னாட்டுப் பண நிதி)	*IMF (International Monetary Fund)*
பபவி (படவரைவு பயனர் இடைமுகம்)	*GUI (graphical user interface)*
பப்பாளிப்புரதம்	*papain*
பம்பரவடிவம்	*napiform*
பயட்டு சாவர்ட்டின் விதி	*Biot-Savart law*
பயண அனடி	*passenger DNA*
பயணக் காப்பிதழ்	*voyage policy*
பயணர்	*traveler*
பயணர் காசோலை	*travelers check*
பயனர்	*user*
பயனர் இடைமுகம்	*user interface*
பயனர் தரவுச்செய்தி விதிமுறை (பதவி)	*User Datagram Protocol (UDP)*
பயனர் தொகுதி	*user group*
பயனர் தோழமையான	*user friendly*
பயனர் நட்பான	*user friendly*
பயனர் பெயர்	*username*
பயனர் வரையறு	*user defined*
பயனர் விவரம்	*user profile*
பயனாக்கு	*apply*
பயனுகர்தல்	*exploitation*

[1] அறிவியலில் இலச்சமும் கோடியும் பயன்படுத்த வேண்டாம்.

பயனுறு	*effective*
பயனுறு வீதம்	*effective rate*
பயனுறுமை	*effectiveness*
பயன்கருவி	*appliance*
பயன்கூறு	*utility*
பயன்கூறு வீதக் குறைவு விதி	*law of diminishing marginal utility*
பயன்கூறு வீதம்	*marginal utility*
பயன்சிதைவு	*weathering*
பயன்சுமை	*payload*
பயன்தரு	*beneficial*
பயன்தரு பூச்சிகள்	*beneficial insects*
பயன்திறனின்மை	*inefficiency*
பயன்திறன்	*efficiency*
பயன்துளி	*applet*
பயன்பாடு (கணினியியல்)	*application (computer)*
பயன்பாட்டு நிரலாக்கம்	*application programming*
பயன்பாட்டு மென்பெருள்	*application software*
பயன்பாட்டுச் சேவை	*application service*
பயன்மை	*usability*
பயன்வலை	*usenet*
பயன்விளைவு	*payoff*
பயன்விளைவு அட்டவணை	*payoff table*
பயிலகம்	*institute*
பயிலரங்கு	*workshop*
பயிலர்	*apprentice*
பயிலுரை	*tutorial*
பயிவ (படவரைவு இடமாற்ற வடிவூட்டம்)	*GIF (Graphic Interchange Format)*
பயிற்சி	*exercise*
பயோட்டின்	*biotin*
பரணிடு	*archive*
பரப்பு	*area*
பரமீசியம்	*paramecium*
பரல்	*bead*
பரவகலப் பகுப்பாய்வு	*anova*[1]
பரவகலம்[2]	*variance*
பரவலாக்க வழி	*distribution channel*
பரவலாக்கக் குழல்	*distributing vessel*
பரவலாக்கல்	*distribution (action)*
பரவலாக்கு	*distribute*
பரவலான செயற்பாடமைப்பு	*distributed operating system*
பரவலூக்கி	*hyaluronidase*
பரவல்[3]	*distribution (thing)*
பரவல் கெழு	*distribution coefficient*
பரவல்பெட்டி	*distribution box*
பரவளைய வளைவு	*parabolic arch*
பரவளைவு[4]	*parabola*
பரவற் கண்டு	*distributed winding*
பரவானிக அமிலம்	*hyaluronic acid*
பரவுநட	*propagate*
பரவுநடந்த பிழை	*propagated error*
பரவுநடை	*propagation*
பரவுநடை தாமதம்	*propagation delay*
பரிசீலனை	*inspection*
பரிசீலி	*inspect*
பரிசுக் காசோலை	*gift check*
பரிசோதனை[5]	*experiment*
பரிசோதனைவழி	*experimental*
பரிசோதனைவழி கருவளரியல்	*experimental embryology*
பரிதி	*circumference*
பரிதிச் சுழற்சி	*circumnutation*

[1] *analysis of variance*

[2] பரவு + அகலம்

[3] *diffusion* - விரவல்

[4] வளையம் - *torus*

[5] *test* - சோதனை

பரிதியொட்டிய பிரிவு	*periclinal division*
பரிமாணப் பகுப்பாய்வு	*dimensional analysis*
பரிமாணமற்ற அளவு	*dimensionless quantity*
பரிவு	*sympathetic*
பரிவு நரம்பு	*sympathetic nerve*
பருத்தி	*cotton*
பருத்திப்புழு	*bollworm*
பருத்தியனையன	*malvaceae*
பருப்பு வண்டு	*pulse beetle*
பருப்புவகை	*legume*
பருப்பொருள்	*matter*
பருப்பொருள் அலைகள்	*matter waves*
பருமக் குணகம்	*bulk modulus*
பருமனறி	*volumetric*
பருமனறி குழலளவி	*volumetric pipette*
பருமனறி பகுப்பாய்வு	*volumetric analysis*
பருமன்[1]	*volume*
பருவத் தனிமையாதல்	*seasonal isolation*[2]
பருவத் தனிமையாதல்	*temporal isolation*[3]
பரோடா	*Baroda*
பர்கௌசனின் நிபந்தனை	*Barkhausen condition*
பர்க், டீன்	*Burk, Dean*
பர்க்கைன் இழை	*purkinje fiber*
பர்பியூரல்	*furfural*
பலகக் கதவு	*panelled door*
பலகடவு	*multipass*
பலகடவு சவ்வூடு புரதம்	*multipass transmembrane proteins*
பலகம்	*panel*
பலகருச் சேர்க்கை	*coenogamete*
பலகருவின	*polynucleate*
பலகருவின அணுக்கள்	*syncytial cells*
பலகருவுள்ள	*coenocytic*
பலகற்றை மகரந்தத்தாள்கள்	*polyadephous stamens*
பலகாலிகள்	*myriapoda*
பலகுளோரினிட்டவிருபினைல் (பகுபி)	*polychlorinated biphenyl (PCB)*
பலகை	*bench*
பலகைச் சுழல்வீழ்த்தி	*bench cetriguge*
பலகையடி	*substrate (electronics)*
பலகையூசி	*thumbtack*
பலகோணம்	*polygon*
பலசர்க்கரைடு	*polysaccharide*
பலசிறு	*sundry*
பலசுணையுடலிகள்	*Polychaeta*
பலசுழலி	*polycyclic n*
பலசுழல்	*polycyclic adj*
பலசுழல் அரோமாட்டியச் சேர்மங்கள்	*polycyclic aromatic compounds*
பலசுழல் சேர்மம்	*polycyclic compound*
பலசூலிலை	*multicarpellary*
பலசெயல்	*multitasking*
பலசொற்றுகள்[4]	*N-gram*
பலதெவிட்டாத கொழுப்பமிலங்கள்	*polyunsaturated fatty acids*
பலநரம்புடைய	*multicostate*
பலநிரலாக்கம்	*multiprogramming*
பலநோக்களவி	*multimeter*
பலபக்க	*multilateral*
பலபடல	*multilayer*
பலபட்டைப் படவரைவு	*multiple bar diagram*
பலபயனர்	*multiuser*
பலபயன்	*multipurpose*
பலபாலுரனன்	*polygalacturonan*
பலபாலுரனூக்கி	*polygalacturonase*

[1] *capatity* - கொள்ளளவு

[2] *aka temporal isolation*

[3] *aka seasonal isolation*

[4] பல சொல் + துகள்

பலபால்	*polygamous (botany)*
பலபிரிவன்	*polychasium*
பலபினால் மூச்சியைடூக்கி	*polyphenol oxidase*
பலபுரதை	*polypeptide*
பலமரபணு	*polygenic*
பலமரபணு மரபுபெறல்	*polygenic inheritance*
பலமாறி	*multivariate*
பலமுகவரி	*multiaddress*
பலயிறக	*multipennate*
பலராட்சி	*oligarchy*
பலவகைப்பட்ட	*miscellaneous*
பலவக்கிரைலமைடு களி	*polyacrylamide gel*
பலவங்கை	*multifoliate*
பலவடிவ	*polymorphic*
பலவடிவக்கரு	*polymorphonuclear*
பலவடிவுமை	*polymorphism*
பலவணு	*polyatomic*
பலவணு (உயிரியல்)	*multicellular*
பலவணு மூலக்கூறு	*polyatomic molecule*
பலவணுகு	*multiaccess*
பலவணுக்கருவைடு	*polynucleotide*
பலவதிர்வி	*multivibrator*
பலவலசல்	*multiprocessing*
பலவழி	*multiplex*
பலவழிநீக்கி	*demultiplexer*
பலவழியாக்கி	*multiplexer*
பலவாற்றல்	*pluripotent*
பலவிதழின	*polypetalae*
பலவித்துக்கதிர்ப்பூஞ்சையம்	*actinopolyspora*
பலவிழையாக்கல்	*multithreading*
பலவிளைவியம்	*pleiotropism*
பலவிளைவு மரபணு	*pleiotropic gene*
பலவீன்	*polyene*
பலவெப்ப	*poikilothermic*
பலனோகிளாசு	*balanoglossus*
பலன்தரு பூச்சிகள்	*productive insects*
பலிசுமவலிப்பு	*ballismus*
பல்	*tooth*
பல் வரிசை	*dentition*
பல்கலைக்கழகம்	*university*
பல்லாண்டிய	*perennial*
பல்லாண்டியம்	*perennation*
பல்லி	*lizard*
பல்லுறுப்புக்கோவை	*polynomial (expression)*
பல்லூடகங்கள்	*multimedia*
பல்லூடகத் தூதுரை	*multimedia message*
பல்லூடகத் தூதுரையமைப்பு	*multimedia messaging system*
பல்லேடியம்	*palladium*
பல்வரி	*raster*
பல்வரிப்பிணைப்பு	*raking bond*
பல்விளிம்புடைய	*serrate*
பவ அலகுகள்	*SI units*
பவளப்பாறை	*coral reef*
பவளம்	*coral*
பவளனையம்	*corolloid*
பவைகு (பன்மவைனில்குளோரைடு)	*PVC (polyvinylchloride)*
பவ்வலை[1]	*S wave*
பழக்கண்ணி	*euglena*
பழக்கண்ணித்தரசம்	*paramylon*
பழக்கண்ணியால்கவை	*Euglenophyceae*
பழங்கலை	*antique*
பழங்குடியினர்	*Scheduled Tribe (ST)*
பழங்குடியினர்	*ST (Scheduled Tribe)*
பழம்	*ripe fruit*
பழுதடை மதிப்பு	*breakdown value*
பழுதடைதல்	*breakdown*
பழுதறி பெய	*diagnostic*

[1] *P wave* - கவ்வலை; *Q wave* - சவ்வலை; *R wave* - தவ்வலை

பழுதறி வி	*diagnose*
பழுதறிதல்	*diagnosis*
பழுப்பால்கவை	*Phaeophyceae*
பளிங்குக்கல்	*marble*
பள்ள விரியன்	*pit viper*
பள்ளத்தாக்கு	*valley*
பள்ளமற்ற விரியன்	*pitless viper*
பறத்தல்	*flight*
பறத்தல் பாவனையாக்கி	*flight simulator*
பறவைகள்	*aves*
பறவைச்சேர்க்கை	*ornithophily*
பறவையகம்	*aviary*
பறவையம்மை	*fowl pox*
பறவையனின்	*ornithine*
பறவையியல்	*ornithology*
பறவையெச்சவுரம்	*guano*
பறவைலி	*pterosaur*
பறவைவளம்	*avifauna*
பறவைவளர்ப்பு	*poultry*
பற்கள்	*teeth*
பற்காரை	*cementum*
பற்சுழற்றி	*ratchet*
பற்சொத்தை	*dental caries*[1]
பற்சொத்தை	*tooth decay*[2]
பற்பசை	*toothpaste*
பற்படல இதழ்	*filmbriate petal*
பற்றாக்குறை	*deficiency*
பற்றாக்குறை (பொருளியல்)	*deficit*
பற்றிழை	*tendril*
பற்று நெடுக்கை	*debit column*
பற்று வேர்கள்[3]	*epiphytic roots*
பற்றுச்சீட்டு	*receipt*
பற்றுத்தாவரம்	*epiphyte*
பற்றும் வரவும்	*debit and credit*
பற்றுருண்டை	*trackball*
பற்றூரிகை	*toothbrush*
பனிக்கவிப்பு	*icecap*
பனிக்குடத்துளையிடல்	*amniocentesis*
பனிக்குடப் பாய்மம்	*amniotic fluid*
பனிக்குடம்	*amnion*
பனிக்குடவன	*amniota*
பனிக்குளிர்	*ice cold*
பனித்தகடு	*ice sheet*
பனித்துளிச்செடி	*drosera*
பனிப்பு வெப்பநிலை	*dew point*
பனியடுக்கு	*glacier*
பனையிக அமிலம்	*palmitic acid*
பனையிகேட்டு	*palmitate*
பனைவகை	*cycas*
பன்ம எறும்பால்டிகைடு	*paraformaldehyde*
பன்மவைனில்குளோரைடு (பவைகு)	*polyvinylchloride (PVC)*
பன்மடி ஆயுட் காப்பிதழ்	*multiple life policy*
பன்மடி திசுக்கடினம்	*disseminated sclerosis*[4]
பன்மடி திசுக்கடினம்	*multiple sclerosis*[5]
பன்மடி நேரமைத்தல்	*multiple alignment*
பன்மடி மரபுரு	*multiple allele*
பன்மடிக் கடைகள்	*multiple shops*
பன்மடிக் காரணி கருதுகோள்	*multiple factor hypothesis*
பன்மடிக் கோணங்கள்	*multiple angles*
பன்மடிப் பிணைப்பு	*multiple bond*
பன்மடியம்	*manifold*
பன்மடியிறகன	*decompound pinnate*
பன்மப்பினித்தீன்	*polystyrene*
பன்மமறிவியல்	*polymer science*
பன்மமாக்கலூக்கி	*polimerase*
பன்மமாக்கல்	*polymerization*
பன்மம்	*polymer*
பன்மய நிதி	*mutual fund*
பன்மயமாக்கு	*diversify*
பன்மயம்	*diversity*
பன்மவால்க்கீன்	*polyalkene*
பன்மவெத்திலீன்	*polyethylene*

[1] *aka tooth decay*

[2] *aka dental caries*

[3] தொற்று - *infect*

[4] *aka multiple sclerosis*

[5] *aka disseminated sclerosis*

பன்முக அமைப்பு	*polyphase system*
பன்முகநிலை	*polyphase*
பன்முகி	*polyhedron*
பன்மை (கணிதம்)	*tuple*
பன்மைச்சீரான	*heterogeneous*
பன்மைச்சீர்மை	*heterogeneity*
பன்மைமெய்யம்	*polyploidy*
பன்றி	*pig*
பன்றிக்கறி	*pork*
பன்றிக்காய்ச்சல்	*swine flu*
பன்றிய வைரசு	*H1N1 virus*
பன்றியம்	*swine*
பன்றிவளர்ப்பு	*piggery*
பன்னாட்டு	*international*
பன்னாட்டு அலகமைப்பு	*System International de Units*
பன்னாட்டு அறிவியல் தளவகம் (பவத)	*International Science Foundation*
பன்னாட்டு இயற்கை மற்றும் இயற்கை வளங்கள் அழிவுறாக்காத்தல் (உயிவ) ஒன்றியம்	*International Union for Conservation of Nature and Natural Resources (IUCN)*
பன்னாட்டு உயிரியற் பன்மய மரபு (உபம)	*International Convention on Biological Diversity (CBD)*
பன்னாட்டு தூய மற்றும் பயன்பாட்டு வேதியியலார் (பதூபவே) ஒன்றியம்	*International Union of Pure and Applied Chemistry (IUPAC)*
பன்னாட்டு நிறுமம்	*multinational company*
பன்னாட்டு மரபியல் வளங்கள் செயற்பாடு (பமவ)	*Genetic Resources Action International (GRAIN)*
பன்னாட்டு வியாபாரம்	*international trade*
பன்னாட்டுக் கூட்டகங்கள்	*multinational corporations*
பன்னாட்டுப் பண நிதி (பபநி)	*International Monetary Fund (IMF)*
பன்னிரண்டவேன்	*dodecane*
பன்னிருமடியாயிரம்	*undecillion (short scale)*
பாகம்	*part (volume of a book)*
பாகம் (நூலின்)	*volume (of a book)*
பாகுபடுத்தி	*taxon*
பாகுபாட்டியல்	*taxonomy*
பாகுமம்	*viscose*
பாகுமை	*viscosity*
பாகுமைக் கெழு	*coefficient of viscosity*
பாகுமைக் கெழு	*viscosity coefficient*
பாகுமையான	*viscous*
பாகை	*degree (angle)*
பாகை செல்சியசு	*degree celcius*
பாக்காலமீன்	*catecholamine*
பாக்கால்	*catechol*
பாக்கு	*catechu*
பாங்கறிதல்	*pattern recognition*
பாங்கு	*pattern*
பாசான்	*Poisson*
பாசான் பரவல்	*Poisson distribution*
பாசி	*moss*
பாசி நிலை	*moss stage*
பாசிகள்	*musci*
பாசித்தாவரம்	*bryophyte*
பாசுக்கலின் விதி	*Pascal law*
பாசுவக்குளுக்கோமாற்றியவூக்கி	*phosphoglucoisomerase*

பாசுவக்குளுக்கோனேட்டு வழித்தடம்	*phosphogluconate pathway*
பாசுவக்கொழுமிய இனாசிற்றால்	*phosphatidyl inositol*
பாசுவக்கொழுமியமூக்கி	*phospholipase*
பாசுவக்கொழுமியம்	*phosphatide*[1]
பாசுவக்கொழுமியம்	*phospholipid*[2]
பாசுவதசையமினோ அமிலம்	*phosphocreatine*
பாசுவப்பிங்கோசைடு	*phosphopsphingoside*
பாசுவப்பிரட்டோயியக்கவூக்கி	*phosphofructokinase*
பாசுவப்புரதம்	*phosphoprotein*
பாசுவயினாசிற்றைடு	*phosphoinositide*
பாசுவயீனால்	*phosphoenol*
பாசுவரக்கொழுமிய இனாசிற்றால்	*lipositol*
பாசுவரக்கொழுமிய சீரின்	*phosphatidyl serine*
பாசுவரச அமிலம்	*phosphorous acid*
பாசுவரம்	*phosphorus*
பாசுவரிக அமிலம்	*phosphoric acid*
பாசுவவீரெசுத்தரூக்கி	*phosphodiesterase*
பாசுவிடின்	*phosvitin*
பாசுவின் வழிமுறை	*Bosch's process*
பாசுவீயரின் சமன்பாடு	*Poiseuille's equation*
பாசுவேட்டாக்கி	*phosphagen*
பாசுவேட்டு	*phosphate*
பாசுவேட்டுநீக்கம்	*dephosphorylation*
பாசுவேட்டுநீக்கவூக்கி	*phosphatase*
பாசுவேட்டேற்றம்	*phosphorylation*
பாசுவேட்டேற்றூக்கி	*phosphorylase*
பாச்சராக்கல்	*pasteurization*
பாச்சராக்கு	*pasteurize*
பாச்சரியம்	*pasteurella*
பாச்சரின் பயிலகம்	*Pasteur Institute*
பாச்சனின் தொடர்	*Paschen series*
பாச்சுலிசம்	*botulism*
பாச்சுலியக் கதிராணியம்	*clostridium botulinum*
பாச்சுலியம்	*botulinum*
பாச்சுலின்	*botulin*
பாடத்திட்டம்	*syllabus*
பாடத்தொகுதி	*course*
பாடப்பகுதி	*subject*
பாட்டரசு	*bacteria*
பாட்டீரனையனையன	*bacteroidaceae*
பாட்டீரியக்குருதி	*bacteremia*
பாட்டீரியக்கொல்லி	*bactericide*
பாட்டீரியங்கள்	*bacteria*
பாட்டீரியத்தாற்பகுப்பு	*bacteriolysis*
பாட்டீரியத்தாற்பகுப்பு ஊக்கிப்புரதம்	*bacteriolytic enzyme*
பாட்டீரியநிலைநிறுத்தி	*bacteriostatic*
பாட்டீரியநிலைபெறல்	*bacteriostasis*
பாட்டீரியம்[3]	*bacterium*
பாட்டீரியவியல்	*bacteriology*
பாட்டீரியவைரசு[4]	*bacteriaphage*
பாட்டீரியனையம்	*bacteroid*
பாட்டை	*lane*
பாட்டை (கணினியியல்)	*bus (computer)*
பாட்டை வலையம் (கணினியியல்)	*bus network (computer)*
பாணி	*style*
பாணி தொங்கி	*style tag*
பாதம்	*foot*
பாதரசம்	*mercury*
பாதவுயிரணு	*podocyte*
பாதிக்கப்பட்டவர்	*victim*
பாதுகாப்பு	*security*
பாதை	*path*
பாதைசாரா விசை	*conservative force*
பாதைசார் விசை	*nonconservative force*

[1] *aka* phospholipid

[2] *aka* phosphatide

[3] பாக்டீரியம் என்ற சொல் இடைநிலை மெய்மயக்கம் என்ற இலக்கண விதியை மீறுகிறது.

[4] பாட்டீரியவிழுங்கி *would be a literal translation; but we use* பூஞ்சைவைரசு *for mycovirus*

பாதைச் சார்பு	*path function*
பாபிரிசியரின் பை	*bursa of Fabricius*
பாமக்குவின்	*Pamaquin*
பாமரின் தொடர்	*Balmer series*
பாம்பு	*snake*
பாய அடர்வு	*flux density*
பாயம்	*flux (hydrodynamics)*
பாயிசு	*poise (viscosity)*
பாயிலின் விதி	*Boyle's law*
பாய்	*mat*
பாய்ம வடிவடுக்கு ஒப்புரு	*fluid mosaic model*
பாய்மக் கோட்பாடு	*fluid theory*
பாய்மம்[1]	*fluid*
பாய்மரம்	*mast*
பாய்வு	*flow*
பாய்வு வரிவரைவு	*flow chart*
பாய்வுக்கோடு	*flow line*
பாய்வுமை	*fluidity*
பாரடு	*farad*
பாரடே	*Faraday*
பாரம்பரிய அலகுகள்	*hereditary units*
பாரம்பரியம்	*heredity*
பாராளுமன்றக் கீல்	*parliamentary hinge*
பாரிசச் சாந்து	*plaster of Paris*
பார்க்கின்சனின் நோய்	*Parkinson's disease*
பார்க்கின்சனின் விதி	*Parkinson's law*
பார்ட்டனியம்	*bartonella*
பார்ட்டனியனையன	*bartonellaceae*
பார்பரா மக்லின்றாக்	*Barbara McClintock*
பார்பிட்டுரிக அமிலம்	*barbituric acid*
பார்பிட்டுரேட்டு	*barbiturate*
பார்பிரின்	*porphyrin*
பார்போடின் சோதனை	*Bafoed's test*
பார்வையம்	*reference (citation)*
பார்வையளவியர்	*optometrist*
பார்வையளவியல்	*optometry*
பார்னடின் விண்மீன்	*Barnard's star*
பாலட்டோசு	*galactose*
பாலட்டோசுகுருதி	*galactosemia*
பாலட்டோசுடனி	*galactoside*
பாலட்டோசுடனியூக்கி	*galactosidase*
பாலட்டோவேழோசு	*galactoheptose*
பாலதிமூச்சியைடூக்கி	*lactoperoxidase*
பாலமிலக் குச்சியம்	*bacillus acidi lacti*
பாலமைடு	*lactam*
பாலம்	*bridge*
பாலி	*Pauli*
பாலிங்	*Pauling*
பாலிங்கின் அளவம்	*Pauling's scale*
பாலிப்பு	*polyp*
பாலியத் தனிமையாதல்	*sexual isolation*
பாலியின் தவிர்ப்புக் கொள்கை	*Pauli exclusion principle*
பாலிரும்புப்புரதம்	*lactoferrin*
பாலின	*sexual*
பாலின இருவடிவுமை	*sexual dimorphism*
பாலின இனங்காணல்	*sexual identity*
பாலின இனப்பெருக்கம்	*sexual reproduction*
பாலின மரபுமெய்ய இயங்குமுறை	*sex chromosome mechanism*
பாலின மரபுமெய்யம்	*sex chromosome*
பாலினசார் மரபுபெறல்	*sex linked inheritance*
பாலினச் சமத்துவம்	*sexual equality*
பாலினச் சமமின்மை	*gender inequality*
பாலினத்தூண்டல்	*eroticism*
பாலினத்தூண்டு	*erotic*
பாலினமிலா இனப்பெருக்கம்	*asexual reproduction*
பாலினம்	*sex*
பாலினம் நிர்ணயித்தல்	*sex determination*
பாலினவியம்	*sexuality*
பாலுடிரின்	*Paludrine*

[1] *liquid* நீர்மம்

பாலுறவுத் தொற்று நோய்கள்	*sexually transmitted diseases*
பாலூட்டி	*mammal*
பாலூட்டிகள்	*mammalia*
பாலை	*desert*
பாலைத் திணை (உயிரியல்)	*desert biome*
பாலையாக்கல்	*desertification*
பாலோசமீன்	*galactosamine*
பாலோசியக்கவூக்கி	*galactokinase*
பாலோசு	*lactose*
பாலோசூக்கி	*lactase*
பாலோன்	*lactone*
பால் அமிலம்	*lactic acid*
பால்சிப்பாரம் கூ.	*P. falciparum*
பால்சுரக்கும்	*lactating*
பால்சுரப்பு	*lactation*
பால்சுரப்புத் தூண்டுநீர்	*lactogenic hormone*[1]
பால்சுரப்புத் தூண்டுநீர்	*luteotropic hormone*[2]
பால்சுரப்புத் தூண்டுநீர்	*luteotropin*[3]
பால்சுரப்புத் தூண்டுநீர்	*mammotropin*[4]
பால்சுரப்புத் தூண்டுநீர்	*prolactin hormone*[5]
பால்பண்ணை	*dairy*
பால்பரின் விதி	*Balfour's law*
பால்மாடு	*milch cow*
பால்வட்டம்	*areola*
பால்வினை	*venereal*
பால்வீதி	*Milky Way*
பாவனையாக்கம்	*simulation*
பாவனையாக்கு	*simulate*
பாவு சாளரம்	*tiled window*
பாவுசட்டம்	*reefer (construction)*
பாளமாதல்	*flaking*
பாளம்	*pane*
பாளை	*spathe*
பாளைச்சுற்று	*involucre*
பாறைக்குழம்பு	*magma*
பாறைக்கோளம்	*lithosphere*
பாறைத் தேனீ	*Apis dorsata*
பாறைத்தாவரம்	*lithophyte*
பாறைநத்தை	*limpet*
பாறைமயமாதல்	*petrification*
பாற்காம்பு	*nipple*
பாற்குச்சியம்	*lactobacillus*
பாற்குழல்	*lacteal*
பாற்சுரப்பி	*mammary gland*
பாற்சுரப்பு நாளம்	*lactiferous duct*
பான் ஃப்ராங்க்ஸ்ற்றன்	*Bon Frankston*
பான்மை மதிப்பு	*eigenvalue*
பான்மைச் சார்பு	*eigenfunction*
பான்மைத் திசையன்	*eigenvector*
பான்மைத் திசையன்	*proper vector*
பாஸ்கரா	*Bhaskara*
பி சேனப் பச்சை	*Janus green B*
பி சைதக்காலிசின்	*cytochalasin B*
பி-2 வைட்டமின்	*riboflavin*
பி-5 வைட்டமின்	*pentothenic acid*
பிகை	*phi*
பிங்கட்டீனின் வினை	*Finkelstein reaction*
பிங்கோசக்கொழுமியம்	*sphingolipid*
பிங்கோசமயலின்	*sphingomyelin*
பிங்கோசின்	*sphingosine*
பிசரின் வீழ்ப்பு வாய்ப்பாடு	*Fischer's projection formula*
பிசினப்படிவம்	*amber*
பிசினார்சினால்	*resorcinol*
பிசினால்[6]	*retinol*
பிசின்	*resin*
பிசுமத்து	*bismuth*
பிடல்லதிரியம்	*bdellovibrio*
பிடிகட்டை	*cleat*

[1] *aka* prolactin hormone luteotropic hormone, luteotropin, and mammotropin

[2] *aka* prolactic hormone, luteotropin, lactogenic hormone, and mammotropin

[3] *aka* prolactin hormone, luteotropic hormone, lactogenic hormone, and mammotropin

[4] *aka* prolactin hormone luteotropic hormone, luteotropin, and lactogenic hormone

[5] *aka* luteotropic hormone, luteotropin, lactogenic hormone, and mammotropin

[6] *Although retinol is associated with retina, the name arises from resin - பிசின்*

பிடிசுவர்	*parapet*
பிடிதட்டு	*catch basin*
பிடிதண்டு	*handrail*
பிடிதாழ்	*latch*
பிடிபட்டை	*flange*
பிடிபள்ளம்	*catch pit*
பிடிபொறி	*trap*
பிடிப்பக் கதவு	*braced door*
பிடிப்பம்	*brace n*
பிடிப்பி	*brace v*
பிடிப்பி (நோயெதிர்ப்பியல்)	*hapten*
பிடிப்பு	*commission (fee)*
பிடிப்பு முகவர்	*commission agent*
பிடிவாதவேன்	*adamantane*
பிட்டூட்டரி சுரப்பி	*hypophysis*
பிட்டூட்டரி சுரப்பி	*pituitary gland*
பிணைதிறன்[1]	*valence*
பிணைதிறன் ஓட்டின் எலட்டிரான் இணை விலக்கல் (விசப்பார்) கோட்பாடு	*Valence Shell Electron Pair Repulsion (VSEPR) theory*
பிணைப்பிலா அலைமண்டலம்	*nonbonding orbital*
பிணைப்பு	*bond (chemistry)*
பிணைப்பு ஆற்றல்[2]	*bond energy*
பிணைப்பு நீளம்	*bond length*
பிணைப்பு முறைமை	*bond order*
பிணைப்புறும் அலைமண்டலம்	*bonding orbital*
பிணைப்பெதிர் அலைமண்டலம்	*antibonding oribital*
பிணைமீட்பு	*bail*
பிணைய இருப்பகம்	*bonded warehouse*
பிணையம்	*bond (finance)*
பிதாகரசின் தேற்றம்	*Pythagoras' theorem*
பிதாகரஸ்	*Pythagoras*
பிதுங்கை	*cornice*
பித்த அமிலம்	*cholic acid*
பித்த நாளம்	*bile duct*
பித்தக்கட்டி	*gallstone*
பித்தக்கற்கள்	*gall stones*
பித்தச்செம்மை	*bilirubin*
பித்தத்திரால்	*cholesterol*
பித்தத்திரால் எசுத்தர்	*cholestrol ester*
பித்தப்பை	*gallbladder*
பித்தளை	*brass*
பித்தளையேற்றல்	*brazing*
பித்துமன	*bituminous*
பித்துமன்	*bitumen*
பிமலிக அமிலம்	*pimelic acid*
பியர் கியூரி	*Pierre Curie*
பியூரான்[3]	*furan*
பியூரின்[4]	*purine*
பிரங்கலின் குறைபாடு	*Frenkel defect*
பிரசோடிமியம்	*praseodymium*
பிரடிக்கின் மின்வில் முறை	*Bredig's arc method*
பிரட்டோசு	*fructose*
பிரம்மா	*Brahma*
பிரனலின் விளிம்புவளைவு	*Fresnel diffraction*
பிராக்கெட்டின் தொடர்	*Brackett series*
பிராங்கியம்	*frankia*
பிராடிகிழங்கியம்	*bradyrhizobium*
பிரான்சிய	*French*
பிரான்சிய வளைவுகள்	*French curves*
பிரான்சியம்	*francium*
பிரான்சு	*France*
பிரான்ஸிஸ் ஜேன்ஸன்	*Francis Janssen*
பிரிகை	*dissociation (chemistry)*
பிரிகை ஆற்றல்	*dissociation energy*
பிரிகை இரட்டித்தல்	*semiconservative replication*
பிரிகை மாறிலி	*dissociation constant*

[1] *bond* - பிணைப்பு

[2] *binding energy* - கூட்டிணை ஆற்றல்

[3] *purin* - பியூரின்

[4] *furan* - பியூரான்

பிரிகை விகிதம்	*degree of dissociation*
பிரிகையடை	*dissociate (chemistry)*
பிரிக்கத்தக்க மாறிகள்	*variables separable*
பிரிசாளரம்	*split window*
பிரிடல் கிராட்டின் வினை	*Friedel-Craft's reaction*
பிரிடாச்ச பாசுவேட்டு	*pyridoxal phosphate*
பிரிடாச்சல்	*pydidoxal*
பிரிடாச்சின்	*pyridoxine*
பிரிடீன்	*pyridine*
பிரிதிரை	*split screen*
பிரித்தல்	*separation*
பிரித்தல் வடிப்பி	*separating funnel*
பிரித்தறியக்கூடிய	*distinguishable*
பிரித்தறியத்தகாத	*indistinguishable*
பிரித்தானிய	*Brittish*
பிரித்தானியத் தாவரவியல் தோட்டம்	*Royal Botanical Gardens*
பிரித்தெடுத்தல்	*extraction*
பிரிநீர்மம்	*extract n*
பிரிந்தோடு	*degenerate*
பிரிந்தோடு அலைமண்டலங்கள்	*degenerate orbitals*
பிரிப்பான்	*divider*
பிரிப்பின்மை	*nondisjunction*
பிரிப்பு	*disjunction*
பிரிமிடீன்	*pyrimidine*
பிரிமீத்தமீன்	*pyrimethamine*
பிரியா இரட்டித்தல்	*conservative replication*
பிரிலியம்	*pyrulium*
பிரிவணு	*schizont*
பிரிவியக்க நிலை	*diakinesis stage*
பிரிவீடு	*apartment*
பிரிவு	*division*
பிரிவு (விலங்கியல்)	*phylum*
பிரிவு அலுவலர்	*section officer*
பிரிவுக் கதிராணி	*mitotic spindle*
பிரிவோசின் கோட்பாடு	*Prevost's theory*
பிரீயான்[1]	*freon*
பிரேகு	*Bragg*
பிரேமலதா	*cuscuta*
பிரைகுத்தல்	*culturing*
பிரைமாகுவின்	*primaquine*
பிரையான்[2]	*prion*
பிரௌங்காபரின் கோடுகள்	*Fraunhofer lines*
பிரௌனின் இயக்கம்	*Brownian motion*
பிலிப்பு	*Philips*
பிலிப்பைன் கோபி	*philipine goby*
பிவ (பின்தங்கிய வகுப்பினர்)	*BC (Backward Class)*
பிழவுறுதல்	*fission*
பிழை[3]	*error*
பிழை சகிப்பு	*fault tolerance*
பிழை விழுக்காடு	*percent error*
பிழைக்குறை	*defect*
பிழைத் தூதுரை	*error message*
பிழைபொறுக்கும்	*robust*
பிழைப் பற்றுச்சீட்டு	*foul receipt*
பிழைப்பர்	*survivor*
பிழைப்புமை	*viability*
பிழையலசி	*debugger*
பிழையலசு	*debug*
பிழையளவுப்பார்வை	*ametropia*
பிழையற்ற பற்றுச்சீட்டு	*clean receipt*
பிழையாமை	*inviability*
பிளமிங்கின் இடக்கை விதி	*Fleming's left hand rule*
பிளம்பிகான்	*Plumbicon*
பிளவணு	*blastomere*
பிளவுக் கனி	*schizocarpic fruit*
பிளவுத் தேர்வு	*disruptive selection*
பிளவுப்பெருக்கம்	*schizogony*
பிளவுறல்	*cleavage*

[1] *prion* - பிரையான்

[2] *freon* - பிரீயான்

[3] *wrong* - தவறு

பிளவுற்ற இதழ்	*laciniate petal*
பிளாக்கசின்	*ciprofloxacin*
பிளாங்கின் மாறிலி	*Planck's constant*
பிளாட்டினம்	*platinum*
பிளாட்டோ	*Plato*
பிளிமத்துப் பாறை	*Plymouth rock*
பிளிரோவியம்	*flerovium*
பிளெமியப் பிணைப்பு	*Flemish bond*
பிளேக்கு	*plaque*
பிள்ளைவாதம்	*polio*[1]
பிள்ளைவாதம்	*poliomyelitis*[2]
பிறந்தவுடன்	*neonatal*
பிறந்தவுடன் இனவுறுப்புமணியக் கண்நோய்	*gonococcal ophthalmia neonatorum*
பிறப்பு எலும்புமுறிவு	*birth fracture*
பிறப்பு வீதம்	*birth rate*
பிறப்புக் கட்டுப்பாடு	*birth control*
பிறப்புவழி	*inborn*
பிறவிநிலை	*nascent*
பிறழ்ச்சி	*aberration*
பிறழ்ச்செயல்	*malfunction*
பிறழ்ச்செயற்காண்	*troubleshoot*
பிறைத் தடுக்கிதழ்	*semilunar valve*
பிறையணு கீமோகுளோபின் (பிகீகு)	*hemoglobin S (HbS)*
பிறையணு குருதிச்சோகை	*sickle cell anaemia*
பிறைவடி	*lunula*
பிற்கலப்பு	*back cross*
பிற்கோள்	*a posteriori*
பிற்சேர்க்கை	*appendix*
பிற்தடுப்பறை	*posterior compartment*
பிற்பேறுகால	*puerperal*
பிற்பேறுகாலம்	*puerperium*
பினாத்தலீன்	*phenolphthalein*
பினாந்தரீன்	*phenanthrene*
பினால்	*phenol*
பினால் கெழு முறை	*phenol coefficient method*
பினித்தீன்	*styrene*
பினியல்	*pineal*
பினைலலனின்	*phenylalanine*
பினைல்-	*phenyl-*
பினைல்-	*phenyl-*
பினைல்கீற்றோசிறுநீர்	*phenylketonuria*
பின்கட்டைத்திசு	*metaxylem*
பின்கண் பாய்மம்[3]	*vitreous humour*
பின்களம்	*background*
பின்காலெலும்பு	*fibula*
பின்சாய்கோடு	*backslash*
பின்சிறுகுடல்	*ileum*
பின்சுருட்டு	*rollback*
பின்சுருண்ட	*revolute*
பின்செல் பொத்தான்	*back button*
பின்சேர்	*append*
பின்தங்கிய	*lagging*
பின்தங்கிய வகுப்பினர் (பிவ)	*Backward Class (BC)*
பின்தங்கு கட்டம்	*lag phase*
பின்தசை	*posterior muscle*
பின்தண்டு	*aftershaft*
பின்தலைத் தசை	*pars occipitalis*
பின்தாங்கி	*skewback*
பின்துடைப்பி	*backspace*
பின்தோற்செட்டை	*postpatagium*
பின்பிட்டூட்டரி	*neurohypophysis*
பின்பொருத்து	*retrofit*
பின்மடிக் கீல்	*back flap hinge*
பின்மண்டை எலும்பு	*occipital bone*
பின்மண்டை மடல்	*occipital lobe*
பின்மூளை	*hindbrain*[4]
பின்மூளை	*rhombencephalon*[5]
பின்வளை	*reflexive*
பின்வளை கோணம்	*reflex angle*
பின்விளைவு	*consequence*

[1] *aka poliomyelitis*

[2] *aka polio*

[3] கண் நீர் - *tears*

[4] *aka rhombencephalon*

[5] *aka hindbrain*

பின்ன முறைமை வினை	*fractional order reaction*
பின்னக் காய்ச்சுக் குழல்	*fractionating column*
பின்னணிக் கணினி அமைப்பு	*back office computer system*
பின்னப் படிகமாக்கல்	*fractional crystallization*
பின்னலெனிற் கூற்று	*nested if statement*
பின்னல் (கணினியியல்)	*nesting (computer)*
பின்னல்மடக்கு	*nested loop*
பின்னி	*barb*
பின்னிணைப்பு	*annex*
பின்னுந்தம்	*recoil*
பின்னூட்ட இயங்குமுறை	*feedback mechanism*
பின்னூட்டக் கழல்	*feedback loop*
பின்னூட்டம்	*feedback*
பின்னொட்டு	*postfix*
பின்னோக்கிய	*backward*
பின்னோக்கு (நிலமளப்பு)	*backsight*
பின்னோக்கு வேறுபாட்டுச் செயலி	*backward difference operator*
பின்னோக்குமை	*backwardness*
பின்னோடு கிடையிழை	*lagging strand*
பீக்கோ-	*pico-*
பீங்கான்	*porcelain*
பீங்கான் காப்புருகி	*kit kat fuse*
பீசம்	*beech*
பீப்பாய்	*barrel*
பீப்பாய்த் தாழ்	*barrel bolt*
பீர்லாம்பர்ட்டின் விதி	*Beer-Lambert law*
பீற்றா	*beta*
பீற்றா தகடு	*beta sheet*
பீற்றா திருப்பம்	*beta turn*
பீற்றா துகள்	*beta particle*
பீற்றா பதிப்பு	*beta version*
பீற்றாபாலமைடூக்கி	*betalactamase*
பீனால் சிவப்பு	*phenol red*
புகவிடல்	*permeability*
புகவிடா	*impermeable*
புகவிடும்	*permeable*
புகவிடூக்கி	*permease*
புகுவழி	*hatch n*
புகைச் சைகை	*smoke signal*
புகைத் திரை	*smoke screen*
புகைப்பனி	*smog*
புகையிக அமிலம்	*fumaric acid*
புகையிகவூக்கி	*fumarase*
புகையிலை	*tobacco*
புகையிலை வடிவடுக்கு வைரசு	*tobacco mosaic virus*
புகையும்	*fuming*
புகையுறையுண்ணியங்கள்	*capnocytophaga*
புகையூட்டுதல்	*fumigation*
புகைவிரும்பி[1]	*capnophile*
புடண்டம்	*pudendum*
புடைப்பு	*protuberance*
புடைமேடு	*colliculus*
புட்டப் பெருந்தசை	*gluteus maximus*
புதர்	*shrub*
புதர் நிலை	*shrub stage*
புதன்	*Mercury*
புதன் (கோள்)	*Mercury*
புதன்கிழமை	*Wednesday*
புதிதாக	*de novo*
புதிய ஊழி	*Cenozoic eras*
புதிய கோப்பு உருவாக்கு	*create new file*
புது தில்லி	*New Delhi*
புதுப்பி[2]	*renew*
புதுப்பிக்கவல்ல	*renewable*
புதுப்பிக்கவல்ல வளங்கள்	*renewable resources*
புதுப்பிக்கவியலா வளங்கள்	*non-renewable resource*
புதுப்பித்தல்	*renewal*
புதுப்பெருக்கம்	*neoplasm*
புதுமைப் பொருள்	*novelty*
புதுவிலமார்க்கிசம்	*neo-Lamarckism*

[1] கிரேக்கம்; *capno* - புகை

[2] *refresh* - மீளூட்டு

புதுவெழு காலம்	*Neogene period*
புதுவைந்தவேன்	*neo-pentane*
புதைபடிம எரிபொருள்	*fossil fuel*
புதைபடிமமாதல்	*fossilization*
புதைபடிமம்	*fossil*
புத்தயல்	*exotic*
புத்துநிக்கு	*Sputnik*
புத்தூட்டம்	*recreation*
புயல்	*storm*
புயேனா (புவியெண்ணெய் ஏற்றுமதி நாடுகளின் ஒருங்கமைப்பு)	*OPEC (Organization of Petroleum Exporting Countries)*
புரட்டா மிகைப்பி	*non-inverting amplifier*
புரட்டு அடிகோள்	*inverse axiom*
புரட்டு பெ	*inverse*
புரட்டு மிகைப்பி	*inverting amplifier*
புரட்டு வர்க்க விதி	*inverse square law*
புரட்டு வி	*invert*
புரட்டு வெப்பநிலை	*inversion temperature*
புரட்டுச் சீரொருமை	*inversion symmetry*
புரட்டுதல்	*inversion*
புரட்டுருமாற்றம்	*inverse transformation*
புரட்டுவிகிதம்	*inverse proportion*
புரணி	*cortex*
புரணித்திரலனையம்	*corticoid*[1]
புரணித்திரலனையம்	*corticosteroid*[2]
புரணியியக்குநீர்	*cortisone*
புரத மடிப்பு	*protein folding*
புரதக் கட்டமைப்பு[3]	*protein structure*
புரதக் கருவுணவு	*protein yolk*
புரதக்கூடலகு	*capsomere*
புரதக்கூடு	*capsid*
புரதத் தொகுத்தாக்கம்	*protein synthesis*
புரதப்பகுப்பி	*proteolytic agent*
புரதப்பகுப்பு	*proteolysis*
புரதமணி	*volutin*
புரதமாக்க அனடி	*ribosomal DNA*
புரதமாக்க அனரி	*ribosomal RNA (rRNA)*
புரதமாக்க அனரி	*rRNA (ribosomal RNA)*
புரதமாக்கி	*ribosome*
புரதமாக்கித் தொகுப்பு	*polyribosome*[4]
புரதமாக்கித் தொகுப்பு	*polysome*[5]
புரதமீன்	*protamine*
புரதமூக்கி	*protease*
புரதம்	*protein*
புரதவமைப்பியல்	*proteomics*
புரதவமைப்பு[6]	*proteome*
புரதவுறை	*protein coat*
புரதவூக்கி	*proteinase*
புரதை	*peptide*
புரதைச்சர்க்கரைடு	*murein*[7]
புரதைச்சர்க்கரைடு	*peptidoglycan*[8]
புரதைத் தொடுப்பு	*peptide linkage*
புரதைப் பிணைப்பு	*peptide bond*
புரதையத் தலம்	*peptidyl site*
புரதையாக்கல்	*peptization*
புரதையூக்கி	*peptidase*
புரதோசு	*proteose*
புரதோன்	*peptone*
புரி	*groove*
புரியிடல்	*grooving*
புருசெல்லியநோய்	*brucellosis*
புருசெல்லியம்	*brucella*
புருவம்	*eyebrow*
புரூட்டரின் விதி	*Brewster's law*
புரோட்டட்டினியம்	*protactinium*

[1] *aka corticosteroid*
[2] *aka corticoid*
[3] *proteome* - புரதவமைப்பு
[4] *aka polysome*
[5] *aka polyribosome*
[6] *protein structure* - புரதக் கட்டமைப்பு
[7] *aka peptidoglycan*
[8] *aka murein*

புரோட்டானேற்றிய	*protonated*
புரோட்டான்	*proton*
புரோப்பு- (புரோப்பேன்)	*prop- (propane)*
புரோப்பேன்	*propane*
புரோப்பைல்	*propyl*
புரோப்பைன்	*propyne*
புரோமிக அமிலம்	*hydrobromic acid*
புரோமிதியம்	*promethium*
புரோமின்	*bromine*
புரோமோ-	*bromo-*
புரோமோ-	*bromo-*
புரோலின்	*proline*
புலச் சுருள்	*field coil*
புலம்	*field (physics)*
புலனாகா	*intangible*
புலனாகு	*tangible*
புலனுருவாதல்	*organogenesis*
புலித் திட்டப்பணி	*project Tiger*
புல்லரீன்	*fullerene*
புல்லிவட்டம்	*calyx*
புல்வெளித் திணை	*grassland biome*
புவி	*earth*
புவி (கோள்)	*Earth*
புவி தினம்	*Earth Day*
புவிக்காலக் கோளேவுவண்டி	*GSLV*
புவிக்கிடப்புத் துணைக்கோள்	*geostationary satelite*
புவிக்கிடையியக்கம்	*diagrotropism*
புவிசார்	*terrestrial*
புவிசார் பொருள்	*terrestrial object*
புவிச்சாய்வியக்கம்	*plagiogeotropism*
புவிநாடியக்கமின்மை	*apogeotropism*
புவிநாடியக்கம்	*geotropism*
புவிநாடியக்கம்	*positive geotropism*
புவிநாடு	*geotropic*
புவிநிலையன்	*GSAT*
புவிப்படலவோடு	*earth's crust*
புவிப்பொறியியல்	*geoengineering*
புவிமேல் நிலமளப்பு	*geodesic surveying*
புவிமேற் கோடு	*geodesic line*
புவியத் தட்டு	*tectonic plates*
புவியருகு பொருட்கள்	*near earth objects*
புவியருமைத் தனிமங்கள்	*rare earth elements*
புவியியத் தனிமையாதல்	*geographical isolation*
புவியியல்[1]	*geography*
புவியின் மேற்பரப்பு	*earth's surface*
புவியுடன்கால	*geosynchronous*
புவியுயிரியச்சுழற்சி	*biogeocycle*
புவியூர் தளம்	*ecliptics*
புவியெண்ணெய்[2]	*petroleum*
புவியெண்ணெய் ஏற்றுமதி நாடுகளின் ஒருங்கமைப்பு (புயேனா)	*Organization of Petroleum Exporting Countries (OPEC)*
புவியெண்ணெய்க்கரி	*petroleum coke*
புவிவிலகியக்கம்	*negative geotropism*
புவிவெப்ப	*geothermal*
புழுக்கலப்புரம்	*vermicompost*
புழுக்கூடு	*cocoon*
புழுக்கூறு	*proglottis*
புழுத்தலை	*scolex*
புழுவடிவக் குடல்வால்	*vermiform appendix*
புழுவனையம்	*vermis*
புழுவெச்சம்	*worm cast*
புழுவெதிர்ப்பிகள்	*anthelmintics*
புளியிக அமிலம்	*tartaric acid*
புளியிகேட்டு	*tartrate*
புளியினிக அமிலம்	*tartronic acid*
புளூட்டோனியம்	*plutonium*
புளூட்டோ	*Pluto*
புளூட்டோ	*Pluto*
புளோரிடத்தரசம்	*floridean starch*
புளோரின்	*fluorine*
புளோரோ-	*flouro-*

[1] *geology* - நிலவியல்

[2] *kerosene* - மண்ணெண்ணெய்

புளோரோ-	*fluoro-*
புள்ளி விகாரம்	*point mutation*
புள்ளிகள் தொடர்மை	*continuum of points*
புள்ளிக் குறைபாடு	*point defect*
புள்ளிக்காய்ச்சலியம்	*rickettsia*
புள்ளிக்காய்ச்சலியனையன	*rickettsiaceae*
புள்ளிக்காய்ச்சலியைகள்	*rickettsiales*
புள்ளிக்காய்ச்சல்	*rickets*
புள்ளிக்குவிய	*stigmatic (optics)*
புள்ளிக்குவியமின்மை	*astigmatism*
புள்ளிக்கோடு	*dotted line*
புள்ளிச் செயலி	*dot operator*
புள்ளித் தளவணி அச்சிடுவான்	*dot matrix printer*
புள்ளிப் பருத்திப்பூச்சி	*spotted bollworm*
புள்ளிப் பெருக்கல்	*dot product*
புள்ளியிய எந்திரவியல்	*statistical mechanics*
புள்ளியிய சீர்மை	*statistical regularity*
புள்ளியியல்	*statistics*
புள்ளிவாடல் நோய்	*spotted wild disease*
புற எலும்புக்கூடு	*exoskeleton*
புற ஓடு	*outer shell*
புற விலாவிடைத் தசை	*external intercostal muscle*
புறக்கணிக்கத் தக்கது	*negligible*
புறக்காரணி	*external agency*
புறக்குழைமம்	*ectoplasm*
புறச்சவ்வு	*outer membrane*
புறச்சிவப்பணுச் சுழற்சி	*exoerythrocytic cycle*[1]
புறச்சிவப்பணுச் சுழற்சி	*preerythrocytic cycle*[2]
புறச்சுரப்பி	*apocrine*
புறச்செவி	*external ear*
புறச்செவித்துளையம்	*external auditory meatus*
புறத்தொண்டைச் சிரை	*external jugular vein*
புறத்தோல்	*ectoderm*
புறத்தோற்றமாக்கம்	*morphogenesis*
புறத்தோன்றிகள்	*exogenous*
புறநச்சுவம்	*exotoxin*
புறநீட்டல்	*extrapolation*
புறப்புல்லிவட்டம்	*epicalyx*
புறப்பையன	*metatheria*
புறமனை	*outdoor*
புறவணுப் பக்கம்	*exoplasmic face*
புறவர்	*extern*
புறவழி	*bypass*
புறவழி அறுவைசிகிச்சை	*bypass surgery*
புறவழிக்குமிழச் சுரப்பி	*bulbourethral gland*
புறவனவூக்கி	*exonuclease*
புறவார்ந்த	*extrinsic*
புறவிசை	*external force*
புறவிதழிணைந்த	*gamosepalous*
புறவிதழ்	*sepal*
புறவிதையன	*gymnospermae*
புறவிதையன்கள்	*gymnosperms*
புறவித்தகம்	*exosporium*
புறவித்துப்படலம்	*amphithecium*
புறவுள்ளகம்	*outer core*
புறவூக்கிப்புரதம்	*exoenzyme*
புறவூதா உட்கவர் நிறமாலையளவியல்	*UV absorption spectrophotometry*
புறவூதா உட்கவர்தல்	*UV absorption*
புறவூதாக்கதிர்கள் (புவூ)	*ultraviolet rays*
புறவேற்றியன்	*allotrope*
புறவேற்றுமை	*allotropy*
புறவொலி	*ultrasound*
புறவொலிய	*ultrasonic*
புறா	*pigeon*
புறாமார்பு	*pigeon chest*
புற்றாக்கம்	*carcinogenesis*

[1] *aka preerythrocytic cycle*

[2] *aka exoerythrocytic cycle*

புற்றாக்கி	*carcinogenic*
புற்று மரபணு	*oncogene*
புற்று மரபணு முன்னோடி	*protooncogene*
புற்றுநோயியல்	*oncology*
புற்றுநோய்	*cancer*
புற்றுவிளை	*oncogenic*
புனலனையம்	*infundibulum*
புனல்வடிவ	*infundibuliform*
புனையம்	*invention*
புனையர்	*inventor*
புனையவுரிமம்	*patent*
புனைவு	*fiction*
புன்கலவை	*dyscrasias*
புன்சன் எரிப்பி	*Bunsen burner*
புன்மரபு[1]	*dysgenic*
புன்விற்பவர்	*cheap Jack*
புன்னெறியான	*unethical*
பூக்காம்புச்செதிலற்றது	*ebracteolate*
பூக்காம்புச்செதிலுள்ளது	*bracteolate*
பூக்காம்புச்செதில்	*bracteole*
பூக்கோசு[2]	*cauliflower*
பூக்கோப்பையன	*calyciflorae*
பூங்கோர்வை	*daisy chain*
பூசணம்	*mold (fungus)*
பூசல்	*contention*
பூச்சி	*insect*
பூச்சிகள்	*insecta*
பூச்சிக்கொல்லி	*insecticide*
பூச்சிச்சேர்க்கை	*entomophily*
பூச்சியியல்	*entomology*
பூச்சியுண்ணி	*insectivor*
பூச்சியுண்ணும்	*insectivorous*
பூச்சிவிழுங்கும்	*entomophagous*
பூஞ்சக்கரம்	*daisy wheel*
பூஞ்சரசு	*fungi*
-பூஞ்சவை	*-mycetes*
-பூஞ்சன	*-mycota*
-பூஞ்சிவை	*-mycetidae*
-பூஞ்சின	*-mycotina*
பூஞ்சை	*fungus*
பூஞ்சைக்குழைமியம்	*mycoplasma*
பூஞ்சைக்குழைமியனையன	*mycoplasmataceae*
பூஞ்சைநிறுத்தி	*fungistatic*
பூஞ்சைநோய்	*mycosis*
பூஞ்சைப்பாட்டீரியம்	*mycobacterium*
பூஞ்சையப்பவளங்கள்	*fungia*
பூஞ்சையியல்	*mycology*
பூஞ்சையிழை	*hypha*
பூஞ்சைவலை	*mycelium*
பூஞ்சைவைரசு	*mycovirus*
பூட்டி	*locker*
பூட்டுப்பலகை	*lock rail*
பூட்டுவிடுவி	*unlock*
பூத்தல்	*blooming*
பூத்தளம்	*receptacle[3] (botany)*
பூத்தளம்	*thalamus[4] (botany)*
பூத்தளம்	*torus[5] (botany)*
பூத்தளவின	*thalamiflorae*
பூந்தட்டன	*disciflorae*
பூப்பு	*puberty*
பூப்பெலும்பு	*pubis*
பூப்பெலும்பு மேடு	*mons pubis*
பூரிக்கட்டை	*rolling pin*
பூலிய	*boolean*
பூலிய அல்லது	*logical OR*
பூலிய இயற்கணிதம்	*boolean algebra*
பூலிய உம்மை	*logical AND*
பூலியச் செயலி	*boolean operator*
பூவடிச்செதிலற்றது	*ebracteate*
பூவடிச்செதிலுள்ளது	*bracteate*
பூவடிச்செதில்	*bract*
பூவால்டு பிளாங்கின் மூச்சியமிறக்கம்	*Bouveault-Blanc reduction*
பெக்கரல்	*becquerel*
பெக்குமனின் முறை	*Beckmann method*

[1] *eugenic* - நன்மரபு

[2] *cabbage* - இலைக்கோசு

[3] *aka thalamus, torus*

[4] *aka torus, receptacle*

[5] *aka receptacle, thalamus*

பெக்குமனின் வெப்பநிலையளவி	*Beckmann thermometer*
பெங்களூரு	*Bangalore*
பெங்குவின்	*penguin*
பெசமராக்கல்	*bessemerization*
பெசமரின் வழிமுறை	*Bessemer process*
பெசமர்	*Bessemer*
பெட்டகமாக்கல்	*encapsulation*
பெட்டகமூடி	*calyptra*
பெட்டகம்	*capsule*
பெண் நீரோட்டம்	*La Nina current*
பெண்குறி	*vagina*
பெண்குறி இடைத்திரை	*vaginal diaphragm*
பெண்குறி மூடுசவ்வு	*Hymen vaginae*
பெண்குறிய முடியொருவியம்	*trichomonas vaginalis*
பெண்குறியழற்சி	*colpitis*
பெண்குறியழற்சி	*vaginitis*
பெண்குறியுள்நோக்கல்	*colposcopy*
பெண்சூழ்	*perigyny*
பெண்டா	*Benda*
பெண்ணில்வாய்	*cunnilingus*
பெண்ணின்கீழிய	*hypogynous*
பெண்ணின்கீழ்	*hypogyny*
பெண்ணின்மேலிய	*epigynous*
பெண்ணின்மேல்	*epigyny*
பெண்ணுறை	*cervical cap*
பெண்ணேந்தி	*gynophore*
பெண்ணொட்டிய	*gynandrous*
பெண்ணொட்டு மரபுபெறல்	*X-linked inheritance*
பெண்மலர்	*pistillate*
பெண்மை இயக்குநீர்	*estrogen*
பெண்வெறுப்பு	*misogyny*
பெதட்டம்	*petri dish*
பெதவலை	*petri net*
பெத்தின்	*pectin*
பெந்தங்குக்கரின் வகைப்பாடு	*Bentham and Hooker classification*
பெமுடோ-	*femto-*
பெயரத்தகு	*portable*
பெயரத்தகுமை	*portability*
பெயரளவு	*nominal*
பெயரளவு மதிப்பு	*nominal value*
பெயரளவு வீதம்	*nominal rate*
பெயரற்ற சிரை	*innominate vein*
பெயரற்ற தமனி	*innominate artery*
பெயரிடு இனக் கருத்துரு	*nominalistic species concept*
பெயரிடுமுறை	*nomenclature*
பெயரொத்தல்	*homonym*
பெயர் மற்றும் எண் ஒப்படைப்புக்கான இணையக் கூட்டகம் (ஈக்கான்)	*Internet Corporation for Assigned Names and Numbers (ICANN)*
பெயர்ச்சியூக்கி	*translocase*
பெயர்மாற்று	*rename*
பெயர்மைய	*submetacentric*
பெயனிக அமிலம்	*behenic acid*
பெயின்பிரிசு நிறை நிறமாலையளவி	*bainbridge mass spectrometer*
பெய்ன்ப்ரிட்ஜ்	*Bainbridge*
பெரணி[1]	*fern*
பெரணித்தாவரம்	*pteridophyte*
பெரல்	*Perl*
பெரல் உரைநிரல்	*perl script*
பெரிதாக்கு (பபவி)	*maximize (GUI)*
பெரிபெரி	*beriberi*
பெரியது[2]	*greater than*
பெரியது அல்லது சமம்[3]	*greater than or equal to*
பெரியின் கரும்பொருள்	*Fery's black body*

[1] *cortex* - புரணி

[2] *A > B* என்பதை *'A பெரியது B சார்பில்'* அல்லது *'A பெரியது B'* என்று வாசிக்கலாம்.

[3] *A >= B* என்பதை *'A பெரியது அல்லது சமம் B சார்பில்'* அல்லது *'A பெரியது அல்லது சமம் B'* என்று வாசிக்கலாம்.

பெரிலியம்[1]	*beryllium*
பெரினியம்	*perineum*
பெரு முழுவெண்	*big integer*
பெருக்கலுறுப்பு	*product term*
பெருக்கல் வாய்ப்பாடுகள்	*product formulae*
பெருக்கல் விதி	*product law*
பெருக்கல்களின் குறுகிய கூட்டல்	*minimum sum of products*
பெருக்கல்களின் கூட்டல்[2]	*sum of products*
பெருக்கற்பலன்	*product (math)*
பெருக்கனடி	*plasmid*
பெருக்கிலியம்	*berkelium*
பெருக்குச் சராசரி	*geometric mean*
பெருக்குத் தொடர்	*geometric series*
பெருக்குத்தொடர்	*geometric progression*
பெருங்கடலியல்	*oceanography*
பெருங்கடல்	*ocean*
பெருங்கடல் வெப்பத்தை ஆற்றலாக மாற்றல் (பெவெமா)	*Ocean Thermal Energy Conversion (OTEC)*
பெருங்கரடி (விண்மீன்குழு)	*Ursa Major*
பெருங்கழிவுக்குழல்	*meganephridium*
பெருங்குடலழற்சி	*colitis*
பெருங்குடல்	*colon*
பெருங்குடல் தொகுதி	*large intestine*
பெருங்குடல்நோக்கல்	*colonoscopy*
பெருங்குடல்வாய்	*caecum*
பெருங்குடற் புற்று	*colon cancer*
பெருங்குடற்குச்சியம்	*coliform*
பெருங்கொடி	*liane*
பெருங்கோப்பையங்கள்	*major calyces*
பெருங்கௌரமி	*giant gourami*
பெருஞ் சுமப்பி	*bulk carrier*
பெருஞ்சிரை	*vena cava*
பெருஞ்சிறுமம்	*maxmin*
பெருஞ்சுழலோன்	*macrolide*
பெருஞ்சுழலோன் வளையம்	*macrolide ring*
பெருஞ்சுழல்	*maelstrom*
பெருஞ்சேமகம்	*mass storage*
பெருநண்டு	*lobster*
பெருநோவா	*supernova*
பெருநோவாக்கள்	*supernovae*
பெருந் தலசச்சோகை	*thalassemia major*
பெருந் திரள்மம்	*coarse aggregate*
பெருந்தசை	*major muscle*
பெருந்தமனி	*aorta*
பெருந்தமனிய வளைவு	*aortic arch*
பெருந்துளை	*foramen*
பெரும	*max*
பெருமக்கள் நுகர்வு	*mass consumption*
பெருமணியங்கள்	*megasphaera*
பெருமளவச் சிக்கனமின்மை	*diseconomy of scale*
பெருமளவச் சிக்கனம்	*economy of scale*
பெருமளவம்	*large scale*
பெருமளவில் உற்பத்தி செய்	*mass produce*
பெருமளவு உற்பத்தி	*mass production*
பெருமார்புத்தசை	*pectoralis major*
பெருமுதலை	*alligator*
பெருமூலக்கூறு	*macromolecular*
பெருமூளை	*cerebrum*
பெரும் தசையொவ்வுமை கூட்டுமம் (பெதகூ)	*major histocompatibility complex (MHC)*
பெரும் தசையொவ்வுமை புரதம்	*major histocompatibility protein*
பெரும்பசையணு	*macroglia*
பெரும்புயல்	*hurricane*
பெரும்புழுத்தலை	*megascolex*
பெரும்பெருமம்	*maximax*

[1] *pyrylium* - பிரிலியம்

[2] பெருக்கல் பெருக்கற்பலனைக் குறிப்பதால் ஆகுபெயர்

பெரும்பொருளியல்	*macroeconomics*
பெருவட்டம்	*great circle*
பெருவித்திலை	*megasporophyll*
பெருவித்து	*megaspore*
பெருவித்துப்பை	*megasporangium*
பெருவிரல்	*thumb*
பெருவெடிப்புக் கோட்பாடு	*big bang theory*
பெர்கியசின் வழிமுறை	*Bergius process*
பெர்க்கிலி-ஹார்ட்லி	*Berkley-Hartley*
பெர்க்கினின் வினை	*Perkin's reaction*
பெர்மாவின் தேற்றம்	*Fermat's theorem*
பெர்மியம்	*fermium*
பெர்னூலி	*Bernoulli*
பெர்னூலியின் தேற்றம்	*Bernoulli's theorem*
பெல்டியரின் விளைவு	*Peltier effect*
பெல்லகிரா	*pellagra*
பெவுலிங்கின் கரைசல்	*Fehling's solution*
பெவுலிங்கின் வினை	*Fehling's reaction*
பெவுலிங்கின் வினையாக்கி	*Fehling's reagent*
பெறவேண்டிய வருமானம்	*outstanding income*
பெறுதல் அலைவுணரி	*receiving antenna*
பெறுதற்குறிய கணக்குகள்	*accounts receivable*
பெறுபயன்	*benefit*
பெறும அளவு	*profit margin*
பெறும இழப்புக் கணக்கு	*profit and loss account*
பெறுமத்தன்மை	*profitability*
பெறுமப் பங்காளி	*partner in profit only*
பெறுமமும் இழப்பும்	*profit and loss*

பெறுமம்[1]	*gain*
பெறுமம் (வணிகம்)	*profit*
பெறுவி[2]	*receptor*
பெறுவி உறுப்பு	*receptor organ*
பெறுவியனுப்பி	*transciever*
பெறுனர்	*recipient*
பெறுனர் (காசோலை)	*payee (of a check)*
பெற்ற பெறுமம்	*realized gain*
பெனடிக்கின் சோதனை	*Benedict's test*
பெனடிக்கின் வினையாக்கி	*Benedict's reagent*
பெனிசிலியம்	*penicillium*
பெனிசிலினூக்கி	*penicillinase*
பெனிசிலின்	*penicillin*
பென்சாயிக அமிலம்	*benzoic acid*
பென்சாயில் குளோரைடு	*benzoyl chloride*
பென்சாயின்	*benzoin*
-பென்சால்டிகைடு	*-benzaldehyde*
பென்சில்	*pencil*
பென்சீனனையம்	*benzenoid*
பென்சீன்	*benzene*
பென்சைல்	*benzyl*
பென்சோ-	*benzo-*
பேக்கலைட்டு	*bakelite*
பேசத்தகா	*nonnegotiable*
பேசத்தகு	*negotiable*
பேசத்தகு ஆவணம்	*negotiable instrument*
பேசிடியப்பூஞ்சை	*basidiomycete*
பேசிடியம்	*basidium*
பேசின் தேற்றம்	*Bayes' theorem*
பேச்சு	*speech*
பேச்சுத் தொகுத்தாக்கி	*speech synthesizer*
பேச்சொலிய	*phonetic*
பேச்சொலியம்[3]	*phonetics*
பேடிரா	*piedra*
பேட்டா-	*peta-*
பேணு	*maintain*
பேணுதல்	*maintenance*
பேதி	*dysentery*

[1] *loss* - இழப்பு

[2] *acceptor* - ஏற்பி

[3] *acoustics* - ஒலியியல்

பேதொ (பேரளவத் தொகையிடல்)	*LSI (large-scale integration)*
பேத்தைநச்சுவம்	*tetrodotoxin*
பேத்தைமீன்	*tetrodon*
பேரங்காடி	*supermarket*
பேரம்மை[1]	*smallpox*
பேரம்மை	*variola*[2]
பேரம்மை வைரசு	*variola virus*
பேரரசியல்	*macropolitics*
பேரருவி	*cataract*
பேரழிவு	*disaster*
பேரளவத் தொகையிடல் (பேதொ)	*large-scale integration (LSI)*
பேரளவு	*macroscopic*
பேரளவுத் தனிமங்கள்	*macro elements*
பேராயக் கட்சி	*congress party*
பேராயம்	*congress*
பேரியம்	*barium*
பேரியன்	*baryon*
பேரினவணு	*macrogamete*
பேருணவு முட்டை	*macrolecithal egg*
பேருண்ணி	*macrophage*
பேருண்ணி ஒற்றையணு	*macrophage monocyte*
பேருதடு	*labia majora*
பேரூழி	*eon*
பேரெண்களின் நிலைமம்	*inertia of large numbers*
பேரேடு	*ledger*
பேலிடம்	*pallidum*
பேழை	*pod*
பேழைக்கனி[3]	*siliqua*
பேழையகம்	*bureau*
பேன்	*louse*
பேஸ்[4]	*Bayes*
பை	*bladder*
பை (கிரேக்க எழுத்து)	*pi*
பைசம் சட்டைவம்	*pisum sativum*
பைசாலியா	*physalia*
பைஞ்சுதை	*cement*
பைநோக்கி	*cystoscope*
பைநோக்கியல்	*cystoscopy*
பைப்பூஞ்சை	*ascomycete*
பையடுக்கு	*granum*
பையனினைல்	*cysteinyl*
பையனின்	*cysteine*
பையனையம் (இலைக் கட்டமைப்பு)	*thylakoid*
பையனையம் (பூஞ்சையியல்)	*ascus*
பையனைன்	*cystine*
பையுடைய இதழ்	*saccate petal*
பையுள்நோக்கி	*ureterorenoscopy*
பையூரதக் கூட்டுமம்	*Biuret complex*
பைரித்திரம் கிரசால்	*pyrethrum cresol*
பைருவேட்டு	*pyruvate*
பைரூவிக அமிலம்	*pyruvic acid*
பைரோல்	*pyrrole*
பைவாலநோய்	*cysticercosis*
பைவாலன்	*cysticercus*
பொக்களம்	*cyst*
பொசலானா	*pozzolana*
பொசு பந்துகள்	*puff balls*
பொடுகு	*dandruff*
பொட்டாசியம்	*potassium*
பொட்டியமிட்ட பட்டியல்	*bullet list*
பொட்டியம்	*bullet*
பொட்டுத்தசை	*temporalis*
பொதி நரம்பணு	*schwann cell*
பொதிக்கட்டல்	*packaging*
பொதிக்கட்டு[5]	*package*
பொதிப்பரிசு நச்சுநிரல்	*trojan horse virus*
பொதியலிடல்	*packing*
பொதியலிடு	*pack*
பொதியல்[6]	*packet*

[1] *well established, despite the antonymous literal translation*
[2] *aka smallpox*
[3] *pod* - பேழை
[4] சரியான ஆங்கில உச்சரிப்பு
[5] *packet* - பொதியல்
[6] *package* - பொதிக்கட்டு

பொதியல் மாற்ற வலையம்	*packet-switching network*
பொதியல் மாற்றம்	*packet-switching*
பொதியல்நீக்கு	*unpack*
பொதியவிங்கள்	*sarcinae*
பொதிவு	*packing*
பொதிவுத் துண்டு	*packing strip*
பொது அடிவயிற்றுச் சிரை	*common iliac vein*
பொது உணர்மறைப்பி	*general anaesthetic*
பொது நுழைவி இடைமுகம் (பொநுவி)	*Common Gateway Interface (CGI)*
பொது வணிகத்துறை	*public sector*
பொதுக் கீறலிடுதல்	*general crossing (of checks)*
பொதுக்கூட்டவச்சம்	*agoraphobia*
பொதுக்கூவல் அமைப்பு	*public address system*
பொதுச் சுமப்பி	*common carrier*
பொதுத் தீர்வு	*general solution*
பொதுத்தொடக்கத் திசையன்கள்	*co-initial vectors*
பொதுநிதிக் கொள்விதி	*fiscal policy*
பொதுப்பட்ட ஒப்புமைக் கோட்பாடு	*general theory of relativity*
பொதுப்புள்ளிக்கோடுகள்	*concurrent lines*
பொதுப்பொருள் கடை	*general shop*
பொதுமன்னிப்பு	*amnesty*
பொதுவணி	*tensor*
பொதுவமாக்கல்	*generalization*
பொதுவமாக்கிய	*generalized*
பொதுவுடைமைக் கட்சி	*communist party*
பொதுவுடைமையிசம்	*communism*
பொத்தன்	*bouton*
பொத்தான்	*button*
பொநுவி (பொது நுழைவி இடைமுகம்)	*CGI (Common Gateway Interface)*
பொய்[1]	*false*
பொய்க் கூற்று	*false statement*
பொய்க்கனி	*false fruit*
பொய்மை	*falsity*
பொரிப்பகம்	*hatchery*
பொருட்காட்சி	*exhibition*
பொருண்மம்	*material*
பொருத்தி[2] (மின்சாரம்)	*plug (electricity)*
பொருத்தி ஒவ்வுமையான உற்பத்தியாளர் (பொவுவு)	*plug compatible manufacturer (PCM)*
பொருத்து	*match*
பொருந்தி[3] (மின்சாரம்)	*socket (electricity)*
பொருந்தொட்டு	*splice*
பொருளருகு ஒளிவில்லை	*objective lens*
பொருளருகு சுருளி	*objective coil*
பொருளியல்	*economics*
பொருளியல் சிந்தனை	*economic thought*
பொருளியல் திட்டமிடல்	*economic planning*
பொருளியல் பெய	*economic (economics)*
பொருளியல் வளர்ச்சி	*economic growth*
பொருளியற் செயல்கள்	*economic activity*
பொருளுணரியல்	*semantics*
பொருளுணர்	*interpret*
பொருளுணர்வு	*interpretation*
பொருளுமை	*significance*
பொருளுமை இலக்கங்கள்	*significant figures*
பொருளுமை சோதனை	*test of significance*
பொருளுமை மட்டம்	*level of significance*

[1] *true* - மெய்; *wrong* - தவறு

[2] *socket* - பொருந்தி; *fastener* - மாட்டி

[3] *plug* - பொருத்தி; *fastener* - மாட்டி

பொருள் (மொழியியல்)	*meaning*
பொருள் தழுவிய அசைவூட்டல்	*object based animation*
பொருள் மூலதனம்	*physical capital*
பொருள்நோக்கு	*object oriented*
பொருள்மயக்கநீக்கம்	*disambiguate*
பொருள்மயக்கம்	*ambiguity*
பொரெல்லியங்கள்	*borellia*
பொலஞ்சுகியின் எண்	*Polenske number*
பொலோனியம்	*polonium*
பொவுவு (பொருத்தி ஒவ்வுமையான உற்பத்தியாளர்)	*PCM (plug compatible manufacturer)*
பொழிவு	*shower*
பொழிவுரை	*seminar*
பொறி	*engine*
பொறிக்கதவு	*trap door*
பொறியியலர்	*engineer*
பொறியியல்	*engineering*
பொறியியல் வரைவு	*engineering drawing*
பொறுப்புமாற்றம்	*consignment*
பொறுப்புறுதி[1]	*warranty*
பொன்விழா ஆண்டு தன்பணியாக்கத் திட்டம்	*Swarna Jayanti Shahari Rozgar Yojana (SJSRY)*
பொன்னுக்குவீங்கி	*mumps*
போகுமங்கல்	*fade out*
போகூழ்	*unfortunate*
போக்கலசல்	*flushing*
போக்கிடுதல்	*amortization*
போக்கு	*trend*
போக்குவரத்து	*transport (in commerce)*
போட்டி	*competition*
போட்டி மறிப்பு	*competitive inhibition*
போட்டியம்	*rivalry*
போட்டியர்[2]	*rival*
போட்டியற்ற மறிப்பு[3]	*uncompetitive inhibition*
போட்டியாளர்[4]	*competitor*
போட்டியில்லா மறிப்பு[5]	*noncompetitive inhibition*
போதகாத	*inadequate*
போதகுமான	*adequate*
போதகுமை[6]	*adequacy*
போதுமை[7]	*sufficiency*
போதைப்பொருள்	*drug (narcotic)*
போராச்சு	*borax*
போராச்சு பரல்	*borax bead*
போரான்	*boron*
போரிக அமிலம்	*boric acid*
போரியம்	*bohrium*
போரின் அணு ஒப்புரு	*Bohr's atom model*
போரோடைன்	*Borodine*
போர்ட்டிரான்	*FORTRAN*
போர்ட்டிலாந்து	*Portland*
போர்த்தல்	*cladding*
போலந்து குறியீடு	*Polish notation*
போலராயிடு	*Polaroid*
போலி (வியாபாரம்)	*duplicate (trade)*
போலி நேர்ந்தவாறான எண்	*pseudo random number*
போலி மகரந்தத்தாள்	*staminode*[8]
போலி மகரந்தத்தாள்	*sterile stamen*[9]
போலி மறைவுமை	*phyletic extinction*
போலி முதல் முறைமை வினை	*pseudo first order reaction*
போலிக அமிலம்	*folic acid*
போலிக் குறி	*pseudo-code*
போலிக்கால்	*pseudopod*

[1] *indemnity* - ஈட்டுறுதி; *guarantee* - செயலுறுதி
[2] *competitor* - போட்டியாளர்
[3] *noncompetitive inhibition* - போட்டியில்லா மறிப்பு
[4] *rival* - போட்டியர்
[5] *uncompetitive inhibition* - போட்டியற்ற மறிப்பு
[6] *sufficiency* - போதுமை
[7] *adequacy* - போதகுமை
[8] *aka* sterile stamen
[9] *aka* staminode

போலிநோக்கார்டியங்கள்	*pseudonocardia*
போலிப்பக்கிய	*pseudophakic*
போலிப்புரதைச்சர்க்கரைடு	*pseudomurein*
போலியலகியம்	*pseudomonas*
போலியலகியனையன	*pseudomonadaceae*
போலியுடற்குழி	*pseudocoelom*
போலியுடற்குழியுள்ளவை	*pseudocoelomata*
போன்மையாக்கம்	*emulation*
போன்மையாக்கு	*emulate*
போன்ற	*et cetera (etc.)*
போன்ற	*etc. (et cetera)*
பௌமன் பெட்டகம்	*Bowman's capsule*
ப்ரிக்ஸ்	*Briggs*

ம

ம- (ஆல்க்கீன்)	*E- (alkene)*
மகசூல்	*yield n (agriculture)*
மகரந்த மடல்	*anther lobe*
மகரந்த வட்டம்	*androecium*
மகரந்தக் குழல்	*pollen tube*
மகரந்தக்கூடை	*pollen basket*
மகரந்தச் சேர்க்கை	*pollination*
மகரந்தத் துகள்	*pollen grain*
மகரந்தத்தாள்	*stamen*
மகரந்தத்தாள்களின் ஒட்டிணைவு	*adhesion of stamens*
மகரந்தத்தாள்களின் கூட்டிணைவு	*cohesion of stamens*
மகரந்தப் பிணைப்பு	*fixation of anther*
மகரந்தப் பை	*anther*[1]
மகரந்தப்பை	*pollen sac*[2]
மகரந்தப்பையனையம்	*antheridium*
மகரந்தமடல்	*antherlobe*
மகரந்தமுன்முதிர்வு	*protandry*
மகரந்தம்	*pollen*
மகரந்தவியல்	*palynology*
மகரந்தனையம்	*antherozoid*
மகராட்டியம்	*Maharastra*
மகனீசியம்[3]	*magnesium*
மகனீசியா	*magnesia*
மகிழுலா[4]	*tour*
மகிழ்க்குச்சி	*joystick*
மக்களவை	*Lok Sabha*
மக்களவைத் தலைவர்	*speaker (of LokSabha)*
மக்களவைத் துணைத்தலைவர்	*deputy speaker (of LokSabha)*
மக்கள் கட்சி	*janatha party*
மக்கள் கணக்கெடுப்பு	*census*
மக்கள் தொகையிய	*demographic*
மக்கள் தொகையிய நிலைமாற்றம்	*demographic transition*
மக்கள் தொகையியல்	*demography*
மக்கும்	*bio-degradable*
மங்கல்	*fading*
மசகுடைய மூட்டு	*synovial joint*
மசுக் கண்டு	*mush winding*
மஞ்சட்காமாலை	*jaundice*
மஞ்சட்புள்ளி நோய்	*yellow spot disease*
மஞ்சரி	*inflorescence*
மஞ்சளுன்	*yellow marrow*
மஞ்சள்மெய்யக் கட்டம்	*luteal phase*
மஞ்சள்மெய்யம்	*corpus luteum*
மஞ்சள்மெய்யாக்க இயக்குநீர்	*luteinizing hormone*
மடக்கு[5]	*loop (computer)*
மடக்குக் கதவு	*collapsible door*
மடக்குத் தசை	*flexor muscle*
மடக்கை[6]	*logarithm*
மடக்கைக் கட்டம்	*log phase*
மடக்கைக்கூறு	*mantissa*

[1] *aka pollen sac*

[2] *aka anther*

[3] மக்னீசியம் மெய்மயக்க விதியை மீறும் - தொல்காப்பியம் *30*

[4] *picnic* - உலாவூண்

[5] *logarithm* - மடக்கை

[6] *loop* - மடக்கு

மடலுறை	*sheathing leaf base*
மடல்	*lobe*
மடவை	*grey mullet*
மடற்கூர்முனை	*spadix*
மடி (உரை)	*wrap (text)*
மடிக்கணினி	*laptop*
மடிக்கணினி	*laptop computer*
மடிசுரங்கள்	*overtones*
மடியழற்சி	*mastitis*
மட்குச்சுருளியம்	*saprospira*
மட்குண்தாவரம்	*saprophyte*
மட்குவிலங்கின்வருநோய்	*saprozoonosis*
மட்ட நிலமளப்பு	*leveling (surveying)*
மட்டக் கம்பு	*leveling staff*
மட்டக் கோடு	*level line*
மட்டச் சட்டம்	*T-square*
மட்டத் தளம்	*level surface*
மட்டத் தாழ்	*flush bolt*
மட்டத்தண்டு	*rhizome*
மட்டமஞ்சரி	*corymb*
மட்டமஞ்சரிய	*corymbose*
மட்டம்	*level*
மட்டம்மை	*vaccinia*
மட்டி	*mussel*
மட்டியம்	*tablet*
மட்டு	*modulus (complex number)*
மட்டு மதிப்பு	*absolute value (opp signed value)*
மட்டுச் சார்பு	*absolute function*
மட்டுச் செயலம்	*modulo operation*
மட்டை	*peduncle*
மட்டைய ஓட்டுச்சிப்பி	*lepas*
மண மடல்	*olfactory lobe*
மணப் பெறுவி	*olfactory receptor*
மணமுறி	*divorce (marriage)*
மணல் ஈ	*sand fly*
மணல் திணிதல்	*bulking of sand*
மணற்கரை	*beach*
மணற்பாறை	*sandstone*
மணிக்கட்டு	*wrist*
மணிக்கட்டுக் கால்வாய்	*carpal tunnel*
மணிக்கட்டெலும்பு	*carpal*
மணிச்சட்டம்	*abacus*
மணித்துகளணு	*granulocyte*[1]
மணித்துகளணு	*polymorphonuclear leucocyte*[2]
மணித்துகளாதல்	*granulation*
மணித்துகள்	*granule*
மணித்துகள் அடுக்கம்	*stratum granulosum*
மணித்துளி	*minute (time)*
மணிப்பொதி	*ball bearing*
மணியம்	*coccus*
-மணியம்	*-coccus*
-மணியன	*-cocci*
மணிவடிவ	*companulate*
மண்	*soil*
மண் அரிமானம்	*soil erosion*
மண்டை	*cranium*
மண்டைமுகத் தசை	*craniofacial muscle*
மண்டையற்றவை	*acrania*
மண்டையுள்ளவை	*craniata*
மண்டையோடு	*skull*
மண்டையோட்டுப் பெருந்துளை	*foramen magnum*
மண்ணிய	*edaphic*
மண்ணீரல்	*spleen*
மண்ணீரல் பேருண்ணி	*splinic macrophage*
மண்ணீரல் வீக்கம்	*splenomegaly*
மண்ணெண்ணெய்[3]	*kerosene*
மண்புழு	*earthworm*

[1] *aka polymorphonuclear leucocyte*

[2] *aka granulocyte*

[3] *petroleum* - புவியெண்ணெய்

மண்புழுவளர்த்தல்	*vermiculture*
மதசார்பற்ற	*secular*
மதிப்பறிதல்[1]	*evaluation*
மதிப்பறிதல் முறைமை	*order of evaluation*
மதிப்பாய்வு	*assay*
மதிப்பிடல்[2]	*estimation*
மதிப்பிடு	*estimate v*
மதிப்பீடு	*estimate n*
மதிப்பீட்டளவை	*estimator*
மதிப்பு மூலம் விளித்தல்	*call by value*
மதிப்புக் குறைப்பு முறை	*diminishing balance method*[3]
மதிப்புக் குறைப்பு முறை	*written down value method*[4]
மதிப்புமிக்கவை	*valuables*
மதுசாரம்	*tincture*
மத்திய சுற்றுச்சூழல் மற்றும் வனங்கள் அமைச்சகம்	*Union Ministry of Environment and Forests*
மத்தியதரைக் கடல்	*mediterranean sea*
மநோவை (மனித நோயெதிர்ப்புக்குறை வைரசு)	*HIV (Human Immunodeficiency Virus*
மந்த இணை விளைவு	*inert pair effect*
மந்த முனைப்பொறி	*dumb terminal*
மந்த வளிமம்	*inert gas*
மயலின் உறையிடப்பட்ட	*medullated*
மயலின் சூழுறை	*Myelin sheath*
மயில்	*peocock*
மயில்நீலம்	*cyan*
மயோகுளோபின்	*myoglobin*
மரச் சுத்தியல்	*mallet*
மரச்சாறு	*sap*
மரண விறைப்பு	*rigor mortis*
மரபணு	*gene*
மரபணு சிகிச்சை	*gene therapy*
மரபணு நிகழ்வெண்	*gene frequency*
மரபணு நுழைப்பு முறை	*gene gun method*
மரபணு வங்கி	*gene bank*
மரபணு விகாரம்	*gene mutation*
மரபணு வெளிப்பாடு	*gene expression*
மரபணுக் குழுமம்	*gene pool*
மரபணுமாற்ற	*transgenic*
மரபணுவகை	*genotype*
மரபணுவகை விகிதம்	*genotypic ratio*
மரபமைப்பியல்	*genomics*
மரபமைப்பு	*genome*
மரபமைப்புக் கணிப்புத் தொடரிகள்	*genome survey sequence*
மரபமைப்புத் தரவுத்தளம்	*genome database*
மரபிய நகர்வு	*genetic drift*
மரபியச் சமன்செய் இயங்குமுறை	*genic balance mechanism*
மரபியர்	*geneticist*
மரபியல்	*genetics*
மரபியல் இனத்தொகை	*genetic population*
மரபியல் தொழிலகம்	*genetic industry*
மரபியல்வழி மாற்றப்பட்ட உயிரி (மமாவு)	*genetically modified organism (GMO)*
மரபியற் குறி	*genetic code*
மரபு (சமூகவியல்)	*tradition*
மரபு (மரபியல்)	*trait*
மரபு நீரிழிவு	*diabetes mellitus*
மரபு மாறுபாடு	*genetic variation*
மரபுக்குண முறை	*phenetic method*
மரபுக்குண விகிதம்	*phenotypic ratio*
மரபுக்குணவகை	*phenotype*
மரபுக்கொழுந்து	*offspring*
மரபுசாரா	*nontraditional*
மரபுசார்	*traditional*
மரபுசார் அதிகாரம்	*traditional authority*
மரபுபெறல்	*inheritance*

[1] *estimation* - மதிப்பிடல்

[2] *evaluation* - மதிப்பறிதல்

[3] *aka written down value method*

[4] *aka diminishing balance method*

மரபுபெறு	*inherit*
மரபுப் பொறியியல்	*genetic engineering*
மரபுப்படம்	*genetic map*
மரபுப்பொருள்	*chromatin*
மரபுப்பொருள் இழை	*chromatic fiber*
மரபுமெய்யம்[1]	*chromosome*
மரபுமெய்யம் புடைப்பு	*chromosomal puff*
மரபுமெய்யலசல்	*karyotyping*
மரபுமெய்யவரைவு	*idiogram*[2]
மரபுமெய்யவரைவு	*karyogram*[3]
மரபுமெய்யிளம்	*chromatid*
மரபுரு	*allele*[4]
மரபுரு	*allelomorph*[5]
மரபுருவியம்	*allelism*
மரபுவகை	*strain (biology)*
மரபுவழி	*pedigree*
மரபுவழியாதி	*propositus*
மரபுறு மாறுபாடுகள்	*heritable variations*
மரபெண்	*ploidy*
மரபேற்பு	*convention*
மரபேற்புசாரா	*nonconventional*
மரபேற்புசார்	*conventional*
மரபேற்பெதிர்	*unconventional*
மரப்பாய்	*sail*
மரப்பால்	*gutta percha*
மரமெழுகு அமிலம்	*lignoceric acid*
மரம் (கட்டுமானவியல்)	*timber*
மரம் வளர்த்தல்	*arboriculture*
மரம்வாழ்	*arboreal*
மரவகம்	*arboretum*
மரவாணி	*dowell*
மரவாணியிணைப்பு	*dowelled joint*
மரவுருக் கட்டமைப்பு	*tree structure*
மராசுமம்	*marasmus*
மருத்துவக் காப்பீடு	*medical insurance*
மருத்துவத் தாவரம்	*medicinal plant*
மருத்துவமனை	*hospital*
மருத்துவமனை கிருமியேற்றம்	*nosocomial infection*
மருத்துவம்	*medicine (the field of)*
மருத்துவர்	*doctor (medicine)*
மருந்தியல்	*pharmacology*
மருந்து	*medicine*
மருந்து உயிர்வேதியியல்	*pharmacological biochemistry*
மருந்து வேதியியல்	*medicinal chemistry*
மருந்துவேதி வடிவமைப்பு	*drug design*
மருந்துவேதியம்	*drug (medicinal)*
மர்மக் கணக்கு	*suspense account*
மலக்கால்வாய்	*anal canal*
மலக்குடல்	*rectum*
மலக்குடல்நோக்கல்	*proctoscopy*
மலக்குடற் புற்று	*rectal cancer*
மலங்கழி	*defecate*
மலங்கழித்தல்	*defecation*
மலச்சிக்கல்	*constipation*
மலடாக்கல்	*sterilization (zoology)*
மலடாக்கு	*sterilize (zoology)*
மலடு	*sterility*
மலட்டுயிரி	*sterile organism*
மலப்பாதை	*coprodaeum*
மலப்புழை	*proctodaeum*
மலப்போக்கி	*cathartics*
மலமிளக்கி	*laxative*
மலம்	*feces*
மலரம்	*rosette*
மலருறை	*perianth*
மலரேந்தி	*anthophore*
மலர்	*flower*
மலர்க்காம்பு	*pedicel*
மலர்த் தேனீ	*Apis florea*

[1] நிறமி - *pigment*

[2] *aka* karyogram

[3] *aka* idiogram

[4] *aka* allelomorph

[5] *aka* allele

மலிவான	*cheap*
மலினம்	*abundance*
மலேரியக் காய்ச்சல்	*malarial fever*
மலேரியம் கூ.	*P. malariae*
மலேரியவெதிர்ப்ப	*antimalarial*
மலேரியா	*malaria*
மலையிறக்க	*downhill*
மலையேற்ற	*uphill*
மலோனிக அமிலம்	*malonic acid*
மலோனைல் துணையூக்கிப்புரதம்	*malonyl CoA*
மல்லன் அக்கி	*herpes gladiatorum*
மல்லிக்கனின் அளவம்	*Mulliken's scale*
மவசு (மனித வளராக்கச் சுட்டெண்)	*HDI (Human Development Index)*
மழைநீர்ச் சேகரிப்பு	*rainwater harvesting*
மழைவன நட்புமை	*Rainforest Alliance*
மழைவனச் செயல் வலையம்	*Rainforest Action Network*
மறிப்பி	*inhibitor*
மறிப்பு	*inhibition*
மறிய முக்கோணம்	*impedance triangle*
மறியம்	*impedance*
மறு-	*trans-*
மறு ஏற்றுமதி	*reexport*
மறு விசை	*alt key*
மறுகட்டமைப்பு	*restructure*
மறுகட்டுமானம்	*reconstruction*
மறுகிருமியேற்றம்	*reinfection*
மறுக்காததால் பங்காளி	*partner by holding out*
மறுசுருள் பெ	*iteration*
மறுசுருள் பெய	*iterative*
மறுசுழற்சி	*recycle*
மறுசுழற்சிப் பெட்டி	*recycle bin*
மறுசேரி[1]	*recon (biology)*
மறுதிசையமை	*reorient*
மறுதிசையமைவு	*reorientation*
மறுதொடங்கு	*reboot*
மறுபயன்[2]	*second hand*
மறுபயன் பொருட்கள்	*second hand goods*
மறுபெயர்	*alias*
மறுபொதியலிடு	*repack*
மறுபொதியல்	*repacking*
மறுப்பம்	*reluctance*
மறுப்பாணை	*countermand*
மறுப்பு	*negation*
மறுப்பு (காசோலை)	*dishonor (of check)*
மறுமதிப்பறிதல்	*revaluation*
மறுமாற்றம்	*transversion*
மறுமுறைமையாக்கு	*reorder (list)*
மறுமொழிப்பொறுப்பு	*accountability*
மறுவருகோள்	*reorder (merchandise)*
மறுவழி	*alternative*
மறுவழி கருதுகோள்	*alternative hypothesis*
மறுவாழ்வு	*rehabilitation*
மறுவொப்புருவாக்கம்	*remodelling*
மறைக்காலி	*caecilian*
மறைப்பி	*mask n*
மறைப்பிடு	*mask v*
மறைப்புக் காரணி	*masking agent*
மறைமுக	*indirect*
மறையீக்கம்	*decypher*
மறையீடு	*cypher*
மறையுறை	*cache*
மறையுறை கிருமியேற்றம்	*latent infection*
மறையுறை வெப்பம்	*latent heat*
மறைவுக்கோடு	*hidden line*
மறைவுமை	*extinction*
மற்றவர்களும்	*et al. (et alia)*
மற்றவர்களும்	*et alia (et al.)*
மற்றவை சமமாயின்	*ceteris paribus*
மற்றெங்கும்	*elsewhere*
மன முன்னிலை	*presence of mind*

[1] *recombinant* - மீள்சேர்

[2] *reuse* - மீள்பயன்

மனங்காண்	*visualize*
மனவியத் தனிமையாதல்	*psychological isolation*
மனவியல்[1]	*psychology*
மனவிழப்பு	*dementia*
மனவொருமை	*concentration*
மனித உடலமைப்பு	*human anatomy*
மனித கீமோகுளோபின் (மகீகு)	*hemoglobin A (HbA)*
மனித சேப்பியன்	*Homo Sapien*
மனித நோயெதிர்ப்புக்குறை வைரசு (மநோவை)	*Human Immunodeficiency Virus (HIV)*
மனித மரபமைப்புத் திட்டப்பணி	*human genome project*
மனித முன்னோடி	*hominid*
மனித வளம்	*human resource*
மனித வளராக்கச் சுட்டெண் (மவசு)	*Human Development Index (HDI)*
மனித வெள்ளையணு நோயெதிர்ப்பூட்டிக் (மவெநோ) கூட்டுமம்	*human leukocyte antigen (HLA) complex*
மனிதக்குரங்கு	*ape*
மனிதச்சிறுமம்	*homunculus*
மனிதத்திறன்	*manpower*
மனிதமாக்கல்	*anthropomorphism*
மனிதவரு நோய்	*anthroponosis*
மனிதவனையம்[2]	*humanoid*
மனிதவியல்	*anthropology*
மனிதவிலங்கின்வருநோய்	*anthropozoonosis*
மனிதன்	*man*
மனையியல்[3]	*home science*
மன்றம்	*council*
மாக்ஸ் ப்ளாங்க்	*Max Planck*
மாங்கனிக அமிலம்	*manganic acid*
மாங்கனீசு	*manganese*
மாங்கனேட்டு	*manganate*
மாசுறுதல்[4]	*pollution*
மாசுறுத்த	*pollutant adj*
மாசுறுத்தி	*pollutant n*
மாசுற்ற	*polluted*
மாசூட்டல்[5]	*doping*
மாசூட்டி	*dopant*
மாச்சரீட்டு உடன்படிக்கை	*Maastricht Treaty*
மாட்டி	*fastener*
மாண்டு வழிமுறை	*Mond process*
மாதவிடாய்	*menstruation*
மாதவிடாய் முன்பான	*premenstrual*
மாதவிடாய்ச் சுழற்சி	*menstrual cycle*
மாதிரிக்கூறு	*sample*
மாதிரிக்கூறு ஆய்வறிதல்	*case study*
மாதிரிக்கூறு வெளி	*sample space*
மாதிரிக்கூறெடுப்பு	*sampling*
மாதிரிக்கூறெடுப்பு அலகு	*sampling unit*
மாதிரிக்கூறெடுப்பு சாராப் பிழை	*non-sampling error*
மாதிரிக்கூறெடுப்புச் சட்டம்	*sampling frame*
மாதிரிக்கூறெடுப்புப் பிழை	*sampling error*
மாதிரியம்	*prototype*
மாதிரியனேற்றல்	*mounting of specimen*
மாதிரியன்	*specimen*
மாநில ஆணையம்	*State Commission*
மாநில இருப்பகக் கூட்டகம்	*State Warehousing Corporation*
மாநில நெடுஞ்சாலை	*state highway*
மாநில மன்றம்	*State Council*
மாநிலப் பூங்கா	*state park*
மாநிலம்	*state (administrative)*
மாநிலவை	*Rajya Sabha*

[1] உளவியல் - *espionage*

[2] அனைய *means 'like'*

[3] *psychology* - மனவியல்

[4] *doping* - மாசூட்டல்

[5] *pollution* - மாசுறுதல்

மாநிலவைத் தலைவர்	*chairman of Rajya Sabha*
மாநிலவைத் துணைத்தலைவர்	*deputy chairman of Rajya Sabha*
மாந்திரியால்	*Montreal*
மாந்திரியால் விதிமுறை	*Montreal Protocol*
மாபெரும் தட்டிப் பவளப்பாறை	*Great Barrier Reef*
மாயாவி	*wizard (computer)*
மாயொளிப்படம்	*halogram*
மாயொளிப்படவியல்	*halography*
மாரடைப்பு	*heart attack*
மார்கனின் தேற்றங்கள்	*DeMorgan's theorems*
மார்க்கிசக் கட்சி	*marxist party*
மார்க்கிசம்	*Marxism*
மார்பகப் புற்று	*breast cancer*
மார்பகம்[1]	*breast*
மார்பு நெறிப்புவலி	*angina pectoris*
மார்பு வளையம் (எலும்புக்கூடமைப்பு)	*pectoral girdle*
மார்புக் குழி	*thoracic cavity*
மார்புக்கழுத்துமெல்லுதசை	*sternocleidomastoid*
மார்புக்கூடு	*thorax*
மார்புக்கூடுநோக்கி	*thoracoscopy*
மார்புக்கூட்டு	*thoracic*
மார்புக்கூட்டுத் தமனி	*thoracic artery*
மார்புச் சிரை	*pectoral vein*
மார்புச்சுவர்	*thoracic wall*
மார்புத் தமனி	*pectoral artery*
மார்புத்தசை	*pectoralis*
மார்புநாளம்	*thoracic duct*
மார்புநோக்கி	*stethoscope*
மார்புப் பகுதி[2]	*thoracic region*
மார்பெலும்பு	*sternum*
மார்ஸெல்லா மால்ப்பீகி	*Marcello Malpighi*
மாலக்கி	*malachite*
மாலக்கிப் பச்சை	*malachite green*
மாலத்தையான்	*malathion*
மாலிக அமிலம்	*malic acid*
மாலிசுச் சோதனை	*Molisch test*
மாலித்தினம்	*molybdenum*
மாலுமி	*sailor*
மால்தஸ்	*Malthus*
மால்ப்பிகப் பெட்டகம்	*Malpighian capsule*
மாவட்ட நடுவர்	*district judge*
மாவட்டம்	*district*
மாவுரை	*aleurone*
மாவுரைப் படலம்	*aleurone layer*
மாவோசு	*maltose*
மாவோசூக்கி	*maltase*
மாறா	*fixed*
மாறா ஆக்கவிலை	*fixed cost*
மாறா வைப்பு	*fixed deposit*
மாறாச் சொத்து	*fixed asset*
மாறாத	*constant adj*
மாறாத் தவணை முறை	*fixed installment method*
மாறாத் துண்டு	*fc fragment*
மாறாத் துண்டுப் பகுதி	*fc region*
மாறாப்புள்ளி	*fixed point*
மாறாவியற்றி[3]	*dynamo*
மாறி	*variable*
மாறி மாறி வா	*alternate vi*
மாறி மாறிச் செய்	*alternate vt*
மாறிமாறி	*toggle*
மாறிமாறி எழுவிழு	*T (toggle) flip flop*
மாறியமைதல்	*conversion (of itself)*
மாறியற்றி[4]	*AC generator*
மாறிருமம்	*varbinary*
மாறிலி	*constant n*
மாறிலிப் பிழை	*constant error*
மாறிழையம்	*cambium*
மாறு பகுதி	*variable region*
மாறுகட்ட	*out of phase*
மாறுதகா	*nonconvertible*

[1] *thoracic region* - மார்புப் பகுதி

[2] மார்பகம் - *breast*

[3] திசைமாறா மின்னியற்றி என்பதன் சுருக்கம்

[4] திசைமாறு மின்னியற்றி என்பதன் சுருக்கம்

மாறுதகு[1]	*convertible*
மாறுபக்கனைய	*transoid*
மாறுபடும் தடையம்	*vairable resistance*
மாறுபாடு	*variation*
மாறுபாட்டு இயக்கம்	*movement of variation*
மாறுமுக்கோணச் சட்டம்	*clinograph*
மாறும் ஆக்கவிலை	*variable cost*
மாறுவடிவ	*pleomorphic*
மாறெழு	*varchar*
மாற்ற- (வெளியிட வேதியியல்)	*iso- (stereochemistry)*
மாற்ற ஊக்கிப்புரதங்கள்	*isoenzymes*
மாற்ற நிலையம்	*switching station*
மாற்ற மின்சுற்று	*switching circuit*
மாற்றக் குருதியனின்	*isoleucine*
மாற்றச்சயனலி	*isonitrile*
மாற்றடுக்கம்	*rearragement*
மாற்றடுக்கு	*rearrange*
மாற்றடையன்[2]	*transistor*
மாற்றடையன் கோடல்	*transistor bias*
மாற்றத்தகா	*nontransferable*
மாற்றத்தகு[3]	*transferable*
மாற்றநான்கவேன்	*isobutane*
மாற்றநான்கவைல்	*isobutyl*
மாற்றப்புரோப்பேன்	*isopropane*
மாற்றப்புரோப்பைல்	*isopropyl*
மாற்றமாவோசூக்கி	*isomaltase*
மாற்றமை மரபணுக்கள்	*modifying genes*
மாற்றமைவு	*modification*
மாற்றலகு	*module*
மாற்றலனரி	*transfer RNA*
மாற்றலனரி	*tRNA*
மாற்றலூக்கி	*transferase*
மாற்றல்	*transfer*
மாற்றல் பதிகை	*transfer entry*
மாற்றவூக்கி[4]	*convertase*
மாற்றி[5] (மின்சுற்று)	*switch (electric circuit)*
மாற்றியமாதல்	*isomerization*
மாற்றியமான[6]	*isomeric*
மாற்றியமூக்கி[7]	*isomerase*
மாற்றியமை	*modify*
மாற்றியமைத்தல்	*conversion (of something)*
மாற்றியமைப்பி[8]	*converter*
மாற்றியம்	*isomerism*
மாற்றியன்	*isomer*
மாற்றுக் காரணி	*conversion factor*
மாற்றுச்சேர்க்கை[9]	*oogamy*
மாற்றுநடவு	*transplant n*
மாற்றுநடு	*transplant v*
மாற்றுப்பாலினவியம்	*parasexuality*
மாற்றுப்புள்ளி (நிலமளப்பு)	*change point (surveying)*
மாற்றுமதி	*entrepot*
மாற்றுரிமை	*subrogation*
மாற்றுரு	*morph*
மாற்றுருவாதல்	*morphing*
மாற்றுவைரசு	*retrovirus*
மாற்றேற்றல்[10]	*transfection*
மாற்றொழுங்க	*anomalous*
மாற்றொழுங்கு	*anomaly*
மானியத்தள்ளுபடி	*subsidy*
மானிற்றால்	*mannitol*
மானோசு	*mannose*
மிகச்சிறு முழுவெண்	*tiny integer*
மிகத்தாழடர்வு கொழுமியப்புரதம்	*very low density lipoprotein*
மிகப்பெருக்க	*prolific*
மிகப்பெருக்கம்	*proliferation*
மிகப்பெருக்கு	*proliferate*

[1] *transferable* - மாற்றத்தகு

[2] *trans(fer) + (res)istor* - மாற்(றத்) + (த)டையன்

[3] *convertible* -மாறுதகு

[4] *isomerase* - மாற்றியமூக்கி

[5] *transformer* - உருமாற்றி; *converter* - மாற்றியமைப்பி

[6] மாற்றிய *would mean 'changed' or 'exchanged' in the general sense; here we want to use a specific technical word.*

[7] *convertase* - மாற்றவூக்கி

[8] மாற்றி - *switch; transformer* - உருமாற்றி

[9] *anisogamy* - ஒப்புச்சேர்க்கை

[10] *transduction* - அனடேற்றல்

மிகப்பேரளவத் தொகையிடல் (மிபேதொ)	*super-large-scale integration (SLSI)*
மிகுதி	*surplus*
மிகுத்த[1]	*augmented*
மிகுத்த தளவணி	*augmented matrix*
மிகுத்த வறுமைக் கோடு	*Augmented Poverty Line*
மிகுப்பு	*increment*
மிகைகுளுக்கோகுருதி	*hyperglycemia*
மிகைக் குருதியழுத்தம்	*hypertension*
மிகைக்கடத்தி	*superconductor*
மிகைக்கடத்துமை	*superconductivity*
மிகைக்கணம்	*superset*
மிகைக்கணினி	*supercomputer*
மிகைக்கிளர்ச்சியடைமை	*hyperexcitability*
மிகைக்கிளை (அனரி)	*extra arm (RNA)*
மிகைக்குடும்பம்	*superfamily*
மிகைக்குளிர்நிலை	*supercooling*
மிகைக்கொதிநிலை	*superheating*
மிகைக்கொழுகுருதி	*hyperlipidemia*
மிகைசாலுணர்	*hypersensitive*
மிகைச்சவ்வூடு[2]	*hyperosmotic*
மிகைச்சவ்வூடு	*hypertonic*
மிகைச்சாலுணர்வு	*hypersensitivity*
மிகைச்சிறுநீர்	*polyurea*
மிகைச்சுருளி	*supercoil*
மிகைச்சுழல்வீழ்த்தி	*ultracentrifuge*
மிகைச்சூடடை	*overheat vi*
மிகைச்சூடாக்கு	*overheat vt*
மிகைத்தல்	*amplification*
மிகைத்தனித்துவமாக்கல்	*overspecialization*
மிகைத்தைராயிடு	*hyperthyroidism*
மிகைநிரப்புக் கோணங்கள்	*supplementary anges*
மிகைநிறமியாதல்	*hyperpigmentation*
மிகைநெகிழ்மமாக்கி	*superplasticizer*
மிகைநோய்த்தடுப்பு	*anaphylaxis*
மிகைப்படி	*premium*
மிகைப்பயனுகர்ந்த	*overexploited*
மிகைப்பாலினம்	*supersex*
மிகைப்பி	*amplifier*
மிகைப்பூச்சி	*superbug*
மிகைப்பெண்	*metafemale*[3]
மிகைப்பெண்	*poly X female*[4]
மிகைப்பெண்	*superfemale*[5]
மிகைப்பொதுவமாக்கல்	*overgeneralization*
மிகைம	*redundant*
மிகைமம்	*redundancy*
மிகைமாறு பகுதி	*hypervariable region*
மிகைமுறைமை	*superorder*
மிகைமூச்சு	*hyperventilation*
மிகைமெய்யம்	*hyperploidy*
மிகையாக்கி	*enhancer*
மிகையாண்	*supermale*
மிகையிணைத்தைராயிடு	*hyperparathyroidism*
மிகையுணர்தல்	*telepathy*
மிகையுணவு முட்டை	*megalecithal egg*
மிகையுயர்வு	*superelevation*
மிகையெடுப்பு[6]	*overdraft*
மிகையொலிய	*supersonic*
மிகைவடிகட்டல்	*ultrafiltration*
மிகைவடிமம்	*ultrafiltrate*
மிகைவளர்ச்சி[7]	*hypertrophy*
மிகைவிழுங்கல்	*polyphagia*
மிகைவேற்றுத்திறன் பெறுவி	*superheterodyne receiver*
மிசயீலஸ், லியோனார்	*Michalis, Leonor*
மிசல்	*micelle*

[1] *extended* - நீட்டிய; *prolonged* - நீடித்த

[2] *turgor pressure* - வீப்பழுத்தம்

[3] *aka poly X female*

[4] *aka metafemale*

[5] *aka metafemale*

[6] *withdrawal* - வெளியெடுப்பு

[7] மெகலவளர்ச்சி - *acromegaly;* அதிவளர்ச்சி - *gigantism*

மிசேலமென்றனின் சமன்பாடு	*Michaelis - Menten equation*
மித வனம்	*temperate forest*
மிதக்கும் கருவிப்பட்டை	*floating toolbar*
மிதக்கும் நெற்று	*cypsela*
மிதத்தொடக்கம்	*warm start*
மிதப் புல்வெளி	*temperate grassland*
மிதமாக்கி (அணுக்கரு வினை)	*moderator (nuclear reaction)*
மிதவ (மின்னிதயவரைவு)	*EGC (electrocardio gram)*
மிதவக் கம்பி	*EGC lead*
மிதவளர்வீத வரி	*digressive tax*
மிதவுணவு முட்டை	*mesolecithal egg*
மிதவை ஆல்கா	*macrocystis*
மிதவைப் பொக்களம்	*pneumatocyst*
மிதவைப்புள்ளி	*floating point*
மிதவைப்புள்ளி எண்	*floating point number*
மிதவைப்பூஞ்சையம்	*blastocaulis*[1]
மிதவைப்பூஞ்சையம்	*planctomyces*[2]
மிதி கட்டை	*pedal*
மிதியகலம்	*going (stair)*
மிதியம்	*tread*
மிதிவண்டி	*bicycle*
மிதுன	*gem (chemistry, geminal)*
மிதுன	*geminal*
மிநிமா (மின் நிதி மாற்றல்)	*EFT (Electronic Funds Transfer)*
மிநிமா (மின் நிதி மாற்றல்)	*EFT (electronic funds transfer)*
மிபேதொ (மிகப்பேரளவத் தொகையிடல்)	*SLSI (super-large-scale integration)*
மியூ	*mu*
மியூக்கர்	*mucor*
மியூக்கர் மியுசிடோ	*mucor mucedo*
மியூசின்	*mucin*
மியூயிக அமிலம்	*mucic acid*
மிரிகளம்	*Mrigal*
மிருகம்	*beast*
மிர்பேன் எண்ணெய்	*oil of mirbane*
மில்லரின் எண்	*Miller index*
மில்லனின் சோதனை	*Millon's test*
மில்லி-	*milli-*
மில்லிக்கனின் எண்ணெய்த் துளி பரிசோதனை	*Millikan's oil drop experiment*
மில்லிக்கன்	*Millikan*
மினுக்க நினைவகம்	*flash memory*
மினுக்க விளக்கு	*flash light*
மினுக்கச் சுட்டுக்குறி	*flashing cursor*
மினுக்கம்	*flashing*
மின் ஆற்றநிலை	*electric potential*
மின் ஆற்றநிலை வேறுபாடு	*electric potential difference*
மின் உற்பத்தி நிலையம்	*power house*
மின் கடத்தல்	*electrical conductance*
மின் தரவு இடைமாற்றம்	*EDI - Electronic Data Interchange*
மின் நிதி மாற்றல் (மிநிமா)	*electronic fund transfer (EFT)*
மின் நிதி மாற்றல் (மிநிமா)	*Electronic Funds Transfer (EFT)*
மின் பாயம்	*electric flux*
மின்கடத்தா	*dielectric*
மின்கடத்தாமை மாறிலி	*dielectric constant*
மின்கடத்தி	*electrical conductor*
மின்கல அடுக்கு	*battery*

[1] *aka planctomyces*

[2] *aka blastocaulis*

மின்கலம்	*electric cell*
மின்காந்த	*electromagnetic*
மின்காந்தச் சுருளி	*electromagnetic coil*
மின்குமிழம்	*electric bulb*
மின்சவ்வூடல்	*electroosmosis*
மின்சாய்வு	*electric gradient*
மின்சார அடுப்பு	*electric stove*
மின்சாரக் கணப்பு	*electric oven*
மின்சாரப் பாகை	*electrical degree*
மின்சாரம்	*electricity*
மின்சுற்றட்டை	*circuit card*
மின்சுற்றமைப்பு	*circuitry*
மின்சுற்று	*electric circuit*
மின்சுற்றுப் படவரைவு	*circuit diagram*
மின்சுற்றுப் பலகை	*circuit board*
மின்சுற்றுப் பலகை	*circuit board*
மின்தடை மாற்றி	*rheostat*
மின்திறனளிப்பு	*power supply*
மின்திறன் அனுப்பீடு	*electrical power transmission*
மின்துளையாக்கம்	*electroporation*
மின்தேக்கம்	*capacitance*
மின்தேக்கி	*capacitor*[1]
மின்தேக்கி	*condenser*[2] *(electricity)*
மின்தேக்கி எதிர்வினையம்	*capacitive reactance*
மின்தேக்கிக் குழல்	*capacitance vessel*
மின்தேக்கித் திரள்	*ganged capacitor*
மின்பணம்	*e-cash*
மின்புலம்	*electric field*
மின்முத்திரை	*e-stamp*
மின்முலாம் பூசுதல்	*electroplating*
மின்மூளைவரைவு	*electroencephalography*
மின்வணிகம்	*e-commerce*
மின்வாய்	*electrode*
மின்வாய்க்கவர்ச்சி	*electrophoresis*
மின்விசிறி	*electric fan*
மின்வில்	*arc (electricity)*
மின்வேதி	*electrochemical*
மின்வேதிச் சமானி	*electrochemical equivalent*
மின்வேதியியல்	*electrochemistry*
மின்னஞ்சல்	*e-mail*
மின்னஞ்சல் முகவரி	*e-mail address*
மின்னதிர்ச்சி	*electrical shock*
மின்னழி நிபநி (மின்னாலழியும் நிரலாக்கத்தகு படிக்கவே நினைவகம்)	*EEPROM (electrical erasable programmable read only memory)*
மின்னாலழியும் நிரலாக்கத்தகு படிக்கவே நினைவகம் (மின்னழி நிபநி)	*electrical erasable programmable read only memory (EEPROM)*
மின்னாற்பகுப்பிய	*electrolytic*
மின்னாற்பகுப்பு	*electrolysis*
மின்னாற்பகுளி	*electrolyte*
மின்னிணைப்பு முனைகள்	*connecting leads*
மின்னிதயவரைவி	*electrocardiograph*
மின்னிதயவரைவு (மிதவ)	*electrocardiogram (EGC)*
மின்னியக்க விசை	*electromotive force*
மின்னியல்	*electronics*
மின்னியல் பணிப்பலகை	*electronic workbench*
மின்னியற்றி	*generator (electrical)*
மின்னிலையம்	*power plant*
மின்னிறக்கம்	*discharging (electricity)*
மின்னிறக்கு	*discharge (electricity)*
மின்னூடுபகுப்பு	*electrodialysis*
மின்னூட்ட அடர்வு	*charge density*
மின்னூட்டம்	*charge*

[1] *aka condenser*

[2] *aka capacitor*

மின்னேற்றம்	*charging*
மின்னொளிர்வு	*scintillation*
மின்னோட்ட அடர்வு	*current density*
மின்னோட்டப் பொறியியல்	*electrical engineering*
மின்னோட்டம்	*current (electric)*
மின்னோட்டம்	*electric current*
மின்னோட்டவியல்	*electricity (study of)*
மின்னோட்டளவி[1]	*ammeter*
மீகிநொ (மீட்டர் கிலோகிராம் நொடி)	*mks (meter kilogram second)*
மீகுமொ (மீயுரை குறியிடு மொழி)	*Hypertext Markup Language (HTML)*
மீகுமொ தொங்கி	*HTML tag*
மீகோளேவுவண்டி	*ASLV (Augmented Satellite Launch Vehicle)*
மீக்கடு	*extreme*
மீக்கடு உப்புவிரும்பி	*extreme holophile*
மீக்கடு சுற்றுச்சூழல் நிலைகள்	*extreme environmental conditions*
மீக்கடு வெப்பவிரும்பி	*extreme thermophile*
மீக்கருவி	*equipment*
மீக்குறும் பணி முதலில்	*shortest job first*
மீசன்	*meson*
மீச்சரியான	*exact*
மீச்சிறு பொது மடங்கு	*least common multiple*
மீச்சிறு பொருளுமை இணு	*least significant bit*
மீச்சிறு முழுவெண் சார்பு	*least integer function*
மீச்சிறு வர்க்கக் கொள்கை	*least squares principle*
மீச்சிறு வர்க்கங்கள்	*least squares*
மீச்சிறு விலக்கக் கோணம்	*angle of minimum deviation*
மீச்சிறுமம்	*minimum*
மீச்சுமை	*overload*
மீட்கவர்	*reposses*
மீட்கவர்தல்	*repossession*
மீட்கொள்	*revoke*
மீட்சுழல்	*turnover*
மீட்சுற்றல்	*rewinding*
மீட்டமை	*reinstate*
மீட்டமைப்பு	*reinstatement*
மீட்டமைப்புக் காப்பிதழ்	*reinstatement policy*
மீட்டர்	*meter*
மீட்டர் பாலம்	*metre bridge*
மீட்டெடுத்தல்	*reclamation*
மீட்டெடுத்தல் நோய்	*reclamation disease*
மீட்டெழுப்பல்	*resuscitation*
மீட்புக்கோளம்	*troposphere*
மீட்பெறல்[2]	*recovery*
மீட்பெறு	*recover*
மீட்பெறு	*retrieve*
மீண்டும் கூறு	*reiterate*
மீண்டும் செய்	*repeat t.v*
மீண்டும் வா	*repeat i.v*
மீண்மை	*resilience*
மீத்தமூச்சிய	*methoxy*
மீத்தயனின்	*methionine*
மீத்தனால்	*methanol*
மீத்தனோபாட்டீரியம்	*methanobacterium*
மீத்து- (மீத்தேன்)	*meth- (methane)*
மீத்தேனாக்க	*methanogenic*
மீத்தேனாக்கத் தொல்பாட்டீரியம்	*methanogenic archeobacteria*
மீத்தேனாக்கவெப்பவிரும்பி	*methanothermus*

[1] *galvanometer* - கால்வனளவி

[2] *reversibility* - மீள்திருப்புமை

மீத்தேனாக்கவெப்பவிரும்பியனையன	*methanothermaceae*
மீத்தேனாக்கியம்	*methanogenium*
மீத்தேனோசுருக்கப்பாட்டீரியம்	*methenobrevibacter*
மீத்தேனோநுண்பாட்டீரியம்	*methanomicrobium*
மீத்தேனோநுண்பாட்டீரியனையன	*methanomicobiaceae*
மீத்தேனோநுண்பாட்டீரியைகள்	*methanomicrobiales*
மீத்தேனோபாட்டீரியம்	*methanobacterium*
மீத்தேனோபாட்டீரியனையன	*methanobacteriaaceae*
மீத்தேனோபாட்டீரியைகள்	*methanobacteriales*
மீத்தேனோபொதியனையன	*methanosarcinaceae*
மீத்தேனோமணியம்	*methanococcus*
மீத்தேனோமணியனையன	*methanococcaceae*
மீத்தேனோமணியைகள்	*methanococcales*
மீத்தேன்	*methane*
மீத்தைலலகியம்	*methylomonas*
மீத்தைல்	*methyl*
மீத்தைல் ஆரஞ்சு	*methyl orange*
மீத்தைல் சிவப்பு	*merhyl red*
மீத்தைல்பென்சீன்	*toluene*
மீத்தைல்மணியம்	*methylococcus*
மீத்தைல்மணியனையன	*methylococcaceae*
மீத்தைல்மாற்றமூக்கி	*transmethylase*
மீத்தைல்மாற்றம்	*transmethylation*
மீத்தொடுப்பு	*hyperlink*
மீபேதொ (மீப்பேரளவத் தொகையிடல்)	*ULSI (ultra-large-scale integration)*
மீப்பண்	*hyperfine*
மீப்பண் மட்டங்கள்	*hyperfine levels*
மீப்பெரு பொதுக் காரணி	*greatest common divisor*
மீப்பெரு முழுவெண் சார்பு	*greatest integer function*
மீப்பெருமம்	*maximum*
மீப்பேரளவத் தொகையிடல் (மீபேதொ)	*ultra-large-scale integration (ULSI)*
மீப்பொருளுமை இணு	*most significant bit*
மீமாவி (மீயுரை மாற்றல் விதிமுறை)	*HTTP (Hypertext Transfer Protocol)*
மீயளவம்	*extremum*
மீயுரை[1]	*hypertext*
மீயுரை குறியீட்டு மொழி (மீகுமொ)	*HTML (Hypertext Markup Language)*
மீயுரை மாற்றல் விதிமுறை (மீமாவி)	*Hypertext Transfer Protocol (HTTP)*
மீழெழு	*resilient*
மீளமை	*restore*
மீளாக்கு	*reset*
மீளுட்கவர்தல்	*reabsorption*
மீளுப்பியமாக்கம்	*denitrification*
மீளுருவாக்கம்	*regeneration*
மீளுருவாக்கு	*regenerate*
மீளுற்பத்தி	*reproduction (physics)*
மீளூட்டு[2]	*refresh*
மீளெழுது	*rewrite*
மீளோடு	*rerun*
மீள்சிகிச்சை	*therapy*
மீள்சீராக்கம்	*remediation*
மீள்சேர்[3]	*recombinant*
மீள்சேர்வு	*recombination*

[1] *மீவுரை தவறு. இ ஈ ஐ வழி யவ்வும் - நன்னூல் 162*

[2] *renew - புதுப்பி*

[3] *recon - மறுசேரி*

மீள்சேர்வு அனடி	*recombinant DNA*
மீள்திருத்து	*revise*
மீள்திருப்ப நகலெழுதூக்கி	*reverse transcriptase*
மீள்திருப்ப விதி	*reversal law*
மீள்திருப்பக் கோடல்	*reverse bias*
மீள்திருப்பச் சவ்வூடல்	*reverse osmosis*
மீள்திருப்பத் தடுப்புத்தடை	*reverse herkogamy*
மீள்திருப்பத் திசை	*reverse direction*
மீள்திருப்பத்தகா	*irreversible*
மீள்திருப்பத்தகு	*reversible*
மீள்திருப்பத்தகு மின்கலம்	*reversible cell*
மீள்திருப்பம்	*reversal*
மீள்திருப்புமை[1]	*reversibility*
மீள்துவங்கு	*restart*
மீள்தொடரா	*non-recurring*
மீள்தொடர்	*recurring*
மீள்தொடர் வைப்பு	*recurring deposit*
மீள்நுழை	*reentrant*
மீள்படிகமாக்கல்	*recrystallization*
மீள்படிகமாக்கு	*recrystallize*
மீள்பயன்[2]	*reuse*
மீள்பார்வை	*review*
மீள்பூசு	*repaint*
மீள்வீழ்	*regressive*
மீள்வீழ் வரி	*regressive tax*
மீள்வீழ்வு	*regression*
மீள்வீழ்வுக் கோடு	*regression line*
மீள்வேறுபடல்	*redifferentiation*
மீள்வை	*replace*
மீள்வைப்பிலா மாதிரிக்கூறெடுப்பு	*sampling without replacement*
மீள்வைப்பு	*replacement*
மீள்வைப்புடன் எளிய நேர்ந்தவாறு மாதிரிக்கூறெடுப்பு	*simple random sampling with replacement*
மீள்வைப்புடன் மாதிரிக்கூறெடுப்பு	*sampling with replacement*
மீள்வைப்புரை[3]	*replace with (text)*
மீனகம்	*aquarium*
மீனியல்	*ichthyology*
மீனீரல் எண்ணெய்	*fish liver oil*
மீன்கூரை	*ichthyostega*
மீன்பசைக்கூழ்	*isinglass*
மீன்பண்ணை	*fishery*
மீன்பிடித்தல்	*fishing*
மீன்வளர்ப்பு	*pisciculture*
மு தொவி நிலை (முதல் தொடுவிகித நிலை)	*tan A position*
முகடி[4]	*reference (computer)*
முகடி மூலம் விளித்தல்	*call by reference*
முகடிடை வெளி	*intracristae space*
முகடு (அலை)	*crista*
முகடு (கட்டிடம்)	*ceiling*
முகடு (மலை)	*ridge*
முகடுக்குறி	*caret*
முகட்டு விசிறி	*ceiling fan*
முகநிலை	*phase (of matter)*
முகநிலை முரண் நுண்ணோக்கவியல்	*phase contrast microscopy*
முகநிலைமாற்றம்	*phase transition*
முகபாவத் தசைகள்	*facial expression muscles*
முகபாவத் தசைகள்	*muscles of facial expression*
முகப்படம்[5]	*portrait*
முகப்பு	*home (computer)*
முகப்பு விசை	*home key*

[1] மீட்பெறல் - *recovery*

[2] *second hand* - மறுபயன்

[3] *search for* - தேடுரை

[4] முகவரி காட்டி

[5] *landscape* - நிலப்படம்

முகப்புப் பக்கம்	*home page*
முகப்புப் பக்கம்	*home page*
முகப்புப் பொத்தான்	*home button*
முகப்புரை[1]	*preamble*
முகமதிப்பு	*face value*
முகமனைய அல்லிவட்டம்	*personate corolla*
முகமையக் கனச்சதுரம்	*face-centered cube*
முகம் (படிகவியல்)	*face (crystallography)*
முகம் (வடிவியல்)	*face (geometry)*
முகர்வு[2]	*smell*
முகவம்	*agency*
முகவரி மூலம் விளித்தல்	*call by address*
முகவரி வெளி	*address space*
முகவர்	*agent*
முகவுரை[3]	*preface*
முகவை	*beaker*
முகுள நாற்கூம்பு	*conus medullaris*
முகுளக் கதிர்கள்	*medullary rays*
முகுளக் குழி	*medullary cavity*
முகுளம்	*medulla*
முகுளம்	*medulla oblongata*
முகுளருகு சிறுநீர்ப்பிரிப்பி	*juxtamedullary nephron*
முகுளவாக்கத்திசு	*ground meristem*
முக்கரியமில அமிலச் (முகவச்) சுழற்சி	*tricarboxylic acid (TCA) cycle*
முக்கரியமில அமிலச் சுழற்சி	*TCA cycle (Tricarboxylic acid cycle)*
முக்காற்கட்டி	*three quarter bat*
முக்கிளிசரைடு	*triglyceride*
முக்குமிழ் தடுக்கிதழ்	*tricuspid valve*
முக்குளோரைடு	*trichloride*
முக்குறையமிலக்கிளிசரால்	*triacylglycerol*
முக்கொம்பலி	*triceratops*
முக்கோண இருநாற்கூம்பு	*trigonal bipyramid*
முக்கோணச் சட்டம்	*set square*
முக்கோணத் தசை	*deltoid muscle*
முக்கோணத்தின் நடுக்கோடு	*median of a triangle*
முக்கோணமயமாக்கல்	*triangulation*
முக்கோணவியல்	*trigonometry*
முக்கோணவியல் விகிதங்கள்	*trigonometric ratios*
முக்கோல்	*Altair*
முசேப (முனைவுச் சேவையர் பக்கங்கள்)	*ASP (Active Server Pages)*
முச்சரிவு	*triclinic*
முச்சூலிலை	*tricarpellary*
முடக்கம்	*paralysis*
முடவாத்து	*lame duck*
முடி	*hair*
முடிக் கசையிழை	*pantonematic flagellum*
முடிக்குமிழ்	*hair bulb*
முடிச்சச்சிறுநீரகவழற்சி	*glomerulonephritis*
முடிச்சம்	*glomerule*
முடிச்சிழையம்	*brochothrix*
முடிச்சு	*knot*
முடிச்சு (உயிரியல்)	*chiasma*
முடிச்சுநீக்கல்	*knotting (painting)*
முடிபு	*conclusion*
முடியடி	*hair follicle*
முடியனைய	*trichome*
முடியாக்காலம்	*eternity*
முடியாட்சி	*monarchy*
முடியிழை	*pilus*
முடியிழைகள்	*pili*
முடியுலர்த்தி	*hairdrier*
முடியொருவி	*trichomonad*
முடியொருவியநோய்	*trichomoniasis*

[1] *preface* - முகவுரை

[2] *consumption* - நுகர்வு

[3] *preamble* - முகப்புரை

முடியொருவியம்	*trichomonas*
முடிவளவை	*criterion*
முடிவாதல் (அனரி)	*termination (rna)*
முடிவாதல் தொடரி	*termination sequence*
முடிவாதல் நிமிண்டல்	*termination signal*
முடிவிலாக் குலம்	*infinite group*
முடிவிலி	*infinity*
முடிவில்லா	*infinite*
முடிவில்லாக் கூட்டல்	*infinite sum*
முடிவில்லாப் பெரும[1]	*infinitely large*
முடிவுறா இயக்கம்	*perpetual motion*
முடிவுறு	*finite*
முடிவுறு குலம்	*finite group*
முடிவுறு நிலை பெயர்ப்பி	*finite state transducer*
முடிவுறு நிலைத் தானேசெயலி	*finite state automaton*
முடிவுறு வேறுபாடுகள்	*finite differences*
முடிவெடுத்தல்[2]	*decision*
முடிவெடுத்தல் கோட்பாடு	*decision theory*
முடுக்கம்	*accelleration*
முடுக்காத சட்டங்கள்	*unaccelerated frames*
முடுக்கி[3]	*accelerator*
முடுக்கிய சட்டங்கள்	*accelerated frames*
முட்டிணைப்பு	*butt joint*
முட்டுக் கீல்	*butt hinge*
முட்டை (சமையற்கலை)	*egg*
முட்டை[4] (விலங்கியல்)	*ovum*
முட்டை நாளம்	*oviduct*
முட்டைக் கருவூண்	*ovalbumin*
முட்டைக்கொழு	*lecithin*
முட்டைக்கொழுவூக்கி	*lecithinase*
முட்டைச் செங்கருவி	*egg apparatus*
முட்டைத்தாயணு	*oogonium*
முட்டைநாள வடிப்பி	*oviducal funnel*
முட்டைப்பந்து	*oocyst*
முட்டைப்புரதச் சவ்வு	*vitelline membrane*
முட்டையக மேற்சவ்வு	*ovarian surface epithelium*
முட்டையகக் குழிப்பை	*ovarian follicle*
முட்டையகச் சிரை	*ovarian vein*
முட்டையகத் திரளம்	*cumulus ovaricus*
முட்டையகப்பைச் சவ்வு	*membrana granulosa*
முட்டையகப்பையணு	*granulosa cell*
முட்டையகம்	*ovary (zoology)*
முட்டையடிப்பி	*egg beater*
முட்டையணுவாக்கம்	*oogenesis*
முட்டையாக்கல்	*ovulation*
முட்டையாக்கவணு	*oocyte*
முட்தலைப்புழு	*acanthocephalan*
முட்தோலி	*echinoderm*
முணுமுணுப்பு	*whisper*
முணுமுணுப்புக் கூடம்	*whispering gallery*
முண்டு வேர்கள்	*stilt roots*
முதலணுவிகள்	*protista*
முதலமைச்சர்[5]	*chief minister*
முதலாம் கூட்டுமம் (கூ1)	*complex I*
முதலிடுவோர்	*investor*
முதலிரைப்பை	*rumen*
முதலீடு[6]	*investment*
முதலீடு விலகல்	*disinvestment*
முதலீட்டுத் திருப்பம்	*return on investment*
முதலுதவி	*first aid*
முதலூக்கிப்புரதம்	*apoenzyme*
முதலெண்	*cardinal number*
முதலை	*crocodile*
முதல் இகோவ[7]	*EcoRI*

[1] *infinitesimally small* - சுழியெல்லைச் சிறும
[2] *determination* - தீர்மானம்
[3] *machine* - எந்திரம்
[4] அண்டம் - *universe*
[5] தலமையமைச்சர் - *prime minister*
[6] *capital* - மூலதனம்
[7] *E coli restriction enzyme* - இ கோலை வரையரையூக்கி

முதல் இடைக் கட்டம்	*metaphase I*
முதல் இடைவெளிக் கட்டம்	*gap-1 phase*
முதல் இறுதிக் கட்டம்	*telophase I*
முதல் துணைவர்	*first mate*
முதல் தொடக்கக் கட்டம்	*prophase I*
முதல் தொடுவிகித நிலை (மு தொவி நிலை)	*tan A position*
முதல் நகர்வுக் கட்டம்	*anaphase I*
முதல் புறவூதா	*UVA*
முதல் முறைமை வகையீட்டுச் சமன்பாடு	*first order differential equation*
முதல் முறைமை வினை	*first order reaction*
முதல் வகை நீரிழிவு	*insulin dependent diabetes mellitus*[1] *(IDDM)*
முதல் வகை நீரிழிவு	*type I diabetes*[2]
முதல் வூசுவார்	*springer (architecture)*
முதல்விரல்	*pollex*
முதற் பதிகை யேடுகள்	*books of original entry*
முதற்கட்ட சோதித்தல்	*alpha testing*
முதற்கால	*primeval*
முதற்குருத்தெலும்பு வளையம்	*cricoid cartilage*
முதற்கொள்	*procure*
முதற்கொள் ஆக்கவிலை	*procurement cost*
முதற்கொள்ளல்	*procurement*
முதற்சிறுநீர	*pronephric*
முதற்சிறுநீரம்	*pronephros*
முதற்தொடக்க	*ab initio*
முதற்பசுமியம்	*prochloron*
முதற்பசுமியனையன	*prochloraceae*
முதற்பசுமியைகள்	*prochlorales*
முதற்பசுமுடியம்	*prochlorothrix*

முதன்மி அடிமை அமைப்பு	*master slave system*
முதன்மை	*primary*
முதன்மை உப்பாக்கைடு	*primary halide*
முதன்மை ஐந்தவேன்	*primary pentane*
முதன்மை ஒடுக்கம்	*primary constriction*
முதன்மை குழிப்பை	*primary follicle*
முதன்மை தொகுதித் தனிமங்கள்	*main group elements*
முதன்மை நினைவகம்	*main memory*[3]
முதன்மை நினைவகம்	*primary memory*[4]
முதன்மை நுகர்வோர்	*primary consumer*
முதன்மை நுண்குழல வலையம்	*primary capillary network*
முதன்மை பாலினப் பண்பு	*primary sexual character*
முதன்மை மதிப்பு	*principal value*
முதன்மை மாற்றி	*main switch*
முதன்மை மின்கலம்	*primary electric cell*
முதன்மை வேர்	*primary root*
முதன்மைக் கடிகாரம்	*master clock*
முதன்மைக் கட்டமைப்பு	*primary structure*
முதன்மைக் கரிமம்	*primary carbon*
முதன்மைக் கல்வி	*primary education*
முதன்மைக் கோர்வை	*main chain*
முதன்மைச் செயற்பாடு	*primary function*
முதன்மைச்சிறுகுழல்	*primary bronchus*
முதன்மைத் துணுக்க எண்	*principal qunatum number*
முதன்மைப் படிநகல்	*primary transcript*
முதன்மையகவை	*main component*

[1] *aka* type I diabetes

[2] *aka* insulin dependent diabetes

[3] *aka* primary memory

[4] *aka* main memory

முதியர்[1]	*elderly*
முதியர்	*senior n*
முதிருமுன்	*premature*
முதிருமுன் பிறந்த குழந்தை	*premature infant*
முதிர்ச்சி	*maturity*
முதிர்ச்சியடை	*mature v*
முதிர்ச்சியடைதல்	*maturation*
முதிர்ச்சியடைந்த	*mature adj*
முதிர்வுத்தடை	*dichogamy*
முதுகுத்தண்டு	*backbone*
முதுகுத்தண்டு	*spine*
முதுகுத்தண்டு கால்வாய்	*spinal canal*
முதுகுத்தண்டு தசை	*spinalis*
முதுகுநாண்	*notochord*
முதுகுநிமிர்த்தித் தசை	*erector spinae*
முதுகுப் பெருந்தமனி	*dorsal aorta*
முதுகுப்பக்க	*dorsal*
முதுகுப்பக்க உதடு	*dorsal lip*
முதுகுப்பக்க நரம்பணுத்திரள்	*dorsal ganglion*
முதுகுப்பக்க வேர்	*dorsal root*
முதுகுப்பக்கத் தசை	*dorsi*
முதுகுப்பக்கப் பிளவு	*dorsal fissure*
முதுகுப்பிணைப்பு மகரந்தம்	*dorsifixed anther*
முதுகுவோடு	*carapace*
முதுகெலும்பற்றது	*invertebrate*
முதுகெலும்பி	*vertebrate*
முதுகெலும்பிகள்	*vertebrata*
முதுகெலும்பு	*vertebra*
முதுகெலும்பு வளைவு	*vertebral arch*
முதுகெலும்புத் தசை	*vertebral muscle*
முதுகெலும்புத் துளை	*vertebral foramen*
முதுகெலும்புத் தொடர்	*vertebral column*
முதுகேறல்	*piggyback*
முதுநிலை	*senior adj*
முதுவர்[2]	*adult*
முதுவர்	*major (person)*
முத்தமிடும் கொரமி	*kissing gourami*
முத்தலைக் கைத்தசை	*triceps brachii*
முத்தலைத் தசை	*triceps*
முத்திரை	*stamp*
முத்திரையிடல்	*imprinting*
முத்து	*pearl*
முத்துச் சிப்பி	*pearl oyster*
முந்நிலை ஏரணம்	*tristate logic*
முந்நீர்மூச்சிய	*trihydric*
முந்நீர்மூச்சிய	*trihydroxy*
முபமா (மும்பை பங்கு மாற்றகம்)	*BSE (Bombay Stock Exchange)*
முப்படிப் பல்லுறுப்புக்கோவை	*cubic polynomial*
முப்பட்டகம்	*triangular prism*
முப்பதவேன்	*triacontane*
முப்பிரிப்பு விதி	*law of trichotomy*
முப்புளோரோமீத்தைல் கந்தக ஐம்புளோரைடு	*trifluoromethyl sulfur pentafluoride*
முப்பெருக்கல்	*triple product*
மும்பை இணையவழி வியாபாரம் (முவிவி)	*Bombay Online Trading (BOLT)*
மும்பை பங்கு மாற்றகம் (முபமா)	*Bombay Stock Exchange (BSE)*
மும்ம	*triple*
மும்மக் கூட்டுமம்	*ternary complex*
மும்மச் செயலி	*ternary operator*
மும்மடங்கல்	*triplication*
மும்மடி இலையடுக்கம்	*ternary phyllotaxy*
மும்மடிச் சம ஆற்றல் அலைமண்டலங்கள்	*triply degenerate orbitals*
மும்மடியாயிரம்	*billion (short scale)*
மும்மப் பிணைப்பு	*triple bond*
மும்மப்புள்ளி	*triple point*
மும்மம்	*trimer*

[1] *adult* - முதுவர்

[2] *elderly* - முதியர்

மும்மை (நிறமாலையியல்)	*triplet (spectroscopy)*
மும்மை (வேதியியல்)	*triad (chemistry)*
முயன்மை	*trial*
முரட்டுவிசை	*brute force*
முரண்[1]	*contrast*
முரண்தடை	*estoppel*
முரண்தடையால் பங்காளி	*partner by estoppel*
முரண்தோற்றம்	*paradox*
முரண்படு	*contradict*
முரண்பாடு[2]	*contradiction*
முரண்பாடு தருவித்தல்	*Reductio ad Absurdum*
முரண்பாட்டால் நிரூபணம்	*proof by contradiction*
முருட்டெண்	*surd*
முல்லர்	*Muller*
முவிய (முழுப்புவி இடங்குறிப்பு அமைப்பு)	*GPS (global positioning system)*
முவிவி (மும்பை இணையவழி வியாபாரம்)	*BOLT (Bombay Online Trading)*
முழக்குலி	*brontosaurus*
முழங்காற்சில்லு	*patella*
முழு அக எதிரொளிப்பு	*total internal reflection*
முழு ஆயுட் காப்பிதழ்	*whole life policy*
முழு இருவழி நிலமம்	*full duplex mode*
முழு வகையீட்டுச் சமன்பாடுகள்	*ordinary differential equations*
முழுக்கரும்பொருள்	*perfect black body*
முழுக்கழிப்பி	*full subtractor*
முழுக்குள்ளன்	*homunculus*
முழுக்கூட்டி	*full adder*
முழுச்சரிவு சுருள்	*full pitch coil*
முழுச்சுருள் கண்டு	*whole coil winding*
முழுச்சுற்றோட்டம்	*systemic circulation*
முழுச்செப்பன்	*overhaul*
முழுத் தர மேலாண்மை	*Total Quality Management*
முழுநிறுத்தம்	*dead halt*
முழுநீக்கு	*purge*
முழுப்பிணைப்பு மகரந்தம்	*adnate anther*
முழுப்புவி இடங்குறிப்பு அமைப்பு (முவிய)	*global positioning system (GPS)*
முழும	*global*
முழும நேரமைத்தல்	*global alignment*
முழும மாற்றம்	*global change*
முழும மீயளவம்	*global extremum*
முழும வெப்பமடைதல்	*global warming*
முழுமக் கிராமம்	*global village*
முழுமமாக்கல்	*globalization*
முழுமீட்சி மோதல்	*elastic collision*
முழுமைப் பகுதி	*integral part*
முழுமைப்பணி அமைப்பு	*turnkey system*
முழுமைப்பிளவுறல்	*holoblastic cleavage*[3]
முழுமைப்பிளவுறல்	*total cleavage*[4]
முழுமையற்ற ஓங்கல்	*incomplete dominance*
முழுவடிவரைவு	*hologram*
முழுவலை நேராக்கி	*full wave rectifier*
முழுவறுமை	*destitution*
முழுவன்மை	*totipotency*
முழுவன்மைய	*totipotent*
முழுவூக்கிப்புரதம்	*holoenzyme*
முழுவெண்	*integer*[5]
முழுவெண்	*whole number*[6]
முளை	*peg*

[1] *contradiction* - முரண்பாடு

[2] *contrast* - முரண்

[3] *aka total cleavage*

[4] *aka holoblastic cleavage*

[5] *aka whole number*

[6] *aka integer*

முளைக்கரு	*embryo*
முளைக்கரு மூல உயிரணு	*embryonic stem cell*
முளைக்கருமுன்னோடி	*preembryo*
முளைக்கருவனையங்கள்	*embryoids*
முளைக்கருவாக்கம்	*embryogenesis*
முளைக்குருத்து	*plumule*
முளைக்குருத்துறை	*coleoptile*
முளைத்தல்	*germination*
முளைப்பூஞ்சைநோய்	*blastomycosis*
முளைய உயிரணு	*germ cell*
முளையக்குழைமக் கோட்பாடு	*germplasm theory*
முளையக்குழைமம்	*germplasm*
முளையவரிசை	*germ line*
முளையவரிசை மரபணு சிகிச்சை	*germ line gene therapy*
முளைவேருறை	*coleorhiza*
முளைவேர்	*radicle*
முள்	*thorn*
முள் நீட்சி (முள்ளெலும்பு)	*spinous process (vertebra)*
முள்ளற்ற ஓட்டுச்சிப்பி	*balanus*
முள்ளெலும்பிடையுடல்	*intervertebral body*
முறி	*break*
முறிகதிர்	*refracted ray*
முறிப்பிடம்	*breakpoint*
முறிவூக்கி	*trypsin*
முறிவூக்கியாக்கி	*trypsinogen*
முறுக்கக் கோணம்	*torsion angle*
முறுக்கம்	*torsion*
முறுக்கிழை	*twisted fiber*
முறை	*method*
முறைமை	*order n*
முறைமை உறவு	*order relation*
முறைமைமாற்றி	*commutator (math)*
முறைமைமாற்றுப் பண்பு	*commutative property*
முறைமைமாற்றுமை	*commutativity*
முறைமையாக்கக் குறி	*sort key*
முறைமையாக்கல்	*sorting*
முறைமையாக்கு[1]	*sort*
முறைமையிடாத பட்டியல்	*unordered list*
முறைமையிடு	*order v*
முறைமையிட்ட இணைகள்	*ordered pairs*
முறைமையிட்ட பட்டியல்	*ordered list*
முறைமையின்மை[2]	*disorder*
முறையடுக்கத் தொடரி	*collating sequence*
முறையடுக்கி	*collator*
முறையடுக்கு	*collate*
முறையான அளவுரு	*formal parameter*
முறையான மின்னூட்டம்	*formal charge*
முறையிடு	*plead*
முறையியல்	*methodology*
முறைவழிக் கப்பல்	*liner (ship)*
முற்கூடம்	*anterior chamber*
முற்கோள்	*a priori*
முற்கோள் சாத்தியக்கூறு	*prior probability*
முற்சுமத்திய	*preloaded*
முற்பக்கம்	*FrontPage*
முற்பேறுகால	*prenatal*
முற்றழி	*master clear*
முற்றழிதல்	*annihilation*
முற்றாத தொகையீடு	*indefinite integral*
முற்றிய தொகையீடு[3]	*definite integral*
முற்றிழைந்த மகரந்தத்தாள்கள்	*synandrous*
முற்றுநுனி மஞ்சரி	*cymose inflorescence*
முற்றுநுனியன்	*cyme*
முற்றுப்பெறா	*non-terminating*
முற்றுமெய்மை	*tautology*
முனை மஞ்சரி	*terminal inflorescence*

[1] வரிசை - *queue*

[2] *entropy* - சீர்குலைவு; *chaos* - ஒழுங்கின்மை

[3] வரையறுத்த - *defined*

முனை விதி	*end rule*
முனைக்கிளை	*terminal branch*
முனைச்சிறுகுடல்	*terminal ileum*
முனைதிரள்	*telomere*
முனைத் தனி முற்றுநுனியன்	*terminal solitary cyme*
முனைத் திருத்தம்	*end correction*
முனைநோக்கு நிலை	*end-on position*
முனைப்பொறி	*terminal*
முனைமம்[1]	*innovation*
முனைமொட்டு	*terminal bud*
முனைய அணுக்கருக்கள்	*polar nuclei*
முனைய விளைவுகள்	*polar effects*
முனையணுவி	*polar body*
முனையம்[2]	*polarity*
முனையற்ற கரைப்பான்	*nonpolar solvent*
முனையற்ற பிணைப்பு	*nonpolar bond*
முனையற்றது	*nonpolar*
முனையாக்கம்	*terminalization*
முனையுள்ள	*polar*
முனையுள்ள கரைப்பான்	*polar solvent*
முனையுள்ள பிணைப்பு	*polar bond*
முனையுறா	*nonpolarizable*
முனையுறு[3]	*polarizable*
முனையுறு கோணம்	*polarizing angle*
முனையுறுதல்	*polarization*
முனையுறுத்தி	*polarizer*
முனையுறுமை	*polarizability*
முனையுறை	*acrosome*
முனையுற்ற	*polarized*
முனைவச் சேவையர் பக்கங்கள் (முசேப)	*Active Server Pages (ASP)*
முனைவர் பட்ட	*doctoral*
முனைவளி	*offer*
முனைவற்ற உட்கவர்தல்	*passive absorption*
முனைவற்ற கடத்தல்	*passive transport*
முனைவற்ற நோயெதிர்ப்பு	*passive immunity*
முனைவு	*active (opp passive)*
முனைவு உட்கவர்கல்	*active absorption*
முனைவு சிகிச்சைப் பிரிவு	*intensive care unit*
முனைவு நோயெதிர்ப்பு	*active immunity*
முனைவுக் கடத்தல்	*active transport*
முனைவுப் பகுதி	*active region*
முன் தடுப்பறை	*anterior compartment*
முன்கடைவாய்ப் பல்	*premolar*
முன்கட்டைத்திசு	*protoxylem*
முன்கண் பாய்மம்[4]	*aqueous humour*
முன்காலெலும்பு	*tibia*
முன்காற் சிரை	*tibial vein*
முன்குதிரை	*eohippus*
முன்கோடல்	*forward bias*
முன்சிறுகுடல்	*duodenum*
முன்சிறுகுடற்புண்	*duodenal ulcer*
முன்செலுத்திய	*prepaid*
முன்செல் பொத்தான்	*forward button*
முன்தசை	*anterior muscle*
முன்தட்டச்சு	*type ahead*
முன்தலைத் தசை	*pars frontalis*
முன்திறப்புச் சலவை எந்திரம்	*front loading washing machine*
முன்தொகுப்பிடு	*precompile*
முன்தோல்	*foreskin*
முன்தோல்	*prepuce*
முன்தோற் சுரப்பி	*preputial gland*
முன்தோற்செட்டை	*prepatagium*
முன்தோனீர்	*smegma*
முன்நடப்பு மூலைவிட்டம்	*leading diagonal*
முன்நடப்புக் கிடையிழை	*leading strand*
முன்நடப்புக் கெழு	*leading coefficient*
முன்நடப்புக்கோடு	*leader line*
முன்பக்க மடல்	*frontal lobe*
முன்பக்க மூளை	*fore brain*
முன்பக்க மேடு	*frontal gyrus*

[1] *polarity* - முனையம்

[2] முனைமம் - *innovation*

[3] முனைவுறு தவறு; முனைவு - முயற்சி

[4] கண் நீர் - *tears*

முன்பக்க மைய மேடு	*anterior central gyrus*
முன்பக்கவாட்டு	*anteriolateral*
முன்பணம்	*advance (finance)*
முன்பணம்	*imprest*
முன்பதி	*reserve v*
முன்பதிவு	*reservation*
முன்பார்வை	*preview*
முன்பிட்டூட்டரி	*adenohypophysis*
முன்பின்னான அச்சு	*anteroposterior axis*
முன்பெற்ற வருமானம்	*income received in advanced*
முன்மடிக் கீல்	*counter flap hinge*
முன்மதி	*prudence*
முன்மூளை	*forebrain*
முன்மூளை	*prosencephalon*
முன்மொழி	*propose*
முன்மொழிதல்	*proposition*
முன்மொழிவு	*proposal*
முன்வரை	*sketch*
முன்வரை தாட்கொத்து	*sketch pad*
முன்வரையறு	*predefined*
முன்விருப்பப் பங்கு	*preferred share*
முன்விருப்பம்	*preference*
முன்விரை	*fast forward*
முன்வைப்பி	*precursor*
முன்னச்சிட்ட	*preprinted*
முன்னட	*lead v*
முன்னடத்தி	*leader*
முன்னடவிளிம்பு	*leading edge*
முன்னலசி	*preprocessor*
முன்னலசி நெறியுறுத்தம்	*preprocessor directive*
முன்னறி[1]	*predict*
முன்னறிதல்	*prediction*
முன்னறிவி[2]	*forecast*
முன்னனுப்பு	*forward v*
முன்னனுப்பு முகவர்	*forwarding agent*
முன்னிகழ்வு	*precedence*
முன்னிகழ்வு விதிகள்	*precedence rules*
முன்னிரைப்பை	*proventriculus*
முன்னிலைம	*prostate*
முன்னிலைம சிறுநீர்ப்புறவழி	*prostatic urethra*
முன்னிலைம நாளம்	*prostate duct*
முன்னிலைமச் சுரப்பி	*prostate gland*
முன்னிலையில்	*in presence of*
முன்னுதிரி	*caducous*
முன்னுந்தி	*impeller*
முன்னுந்துவப் பகுதி	*premotor area*
முன்னுரிமை	*priority*
முன்னுரிமை விதி	*law of priority*
முன்னுரிமை விதிகள்	*priority rules*
முன்னுருவாக்கக் கோட்பாடு	*preformation theory*
முன்னுருவாக்கம்	*preformation*
முன்னுரைப்பான்	*oracle*
முன்னுளதாக்கிய	*preset*
முன்னெச்சரிக்கை	*precaution*
முன்னெளிய	*preliminary*
முன்னொட்டு	*prefix*
முன்னொத்துழைப்பு	*protocooperation*
முன்னோக்கம்	*foresight*
முன்னோக்கிய	*forward adj*
முன்னோக்கிய கொண்டளிப்பு	*forward delivery*
முன்னோக்கு வேறுபாட்டுச் செயலி	*forward difference operator*
முன்னோக்குத் திசை	*forward direction*
முன்னோடி	*pioneer*
முன்னோர்	*ancestor*
மூக்கக்கோடு	*line of nosing*
மூக்கடியெலும்பு	*ethmoid*
மூக்கம்	*nosing*
மூக்கிய	*nasal*
மூக்குக்கண்ணாடி	*spectacles*
மூக்குக்கண்ணாடியன்	*binocellate*

[1] *forecast* - முன்னறிவி

[2] *predict* - முன்னறி

மூக்குக்கண்ணீர் நாளம்	*nasolacrimal duct*
மூக்குக்குழி	*nasal cavity*
மூக்குத்தொண்டை	*nasopharynx*
மூக்குத்தொண்டை தசைப்புற்று	*nasopharyngeal carcinoma*
மூக்குப்பள்ளம்	*nasal cavity*
மூக்குவண்டு	*weevil*
மூக்கெலும்பு	*nasal bone*
மூச்சமைப்பு	*respiratory system*
மூச்சிய எதிர்மயனி	*oxoanion*
மூச்சியக்கீமோகுளோபின்	*oxyhemoglobin*
மூச்சியநீக்க-	*deoxy-*
மூச்சியநீக்கப்பித்த அமிலம்	*deoxycholic acid*
மூச்சியநீக்கல்	*deoxygenation*
மூச்சியப்புரோலின்	*oxoproline*
மூச்சியமாக்கல்	*oxygenation*
மூச்சியமிறக்க ஆற்றநிலை	*reduction potential*
மூச்சியமிறக்கம்[1]	*reduction*
மூச்சியமிறக்கி	*reducing agent*
மூச்சியமேற்ற ஊக்கிப்புரதம்	*oxidative enzyme*
மூச்சியமேற்ற எண்	*oxidation number*
மூச்சியமேற்ற நிலை	*oxidation state*
மூச்சியமேற்றக் கரிமமிலநீக்கம்	*oxidative decarboxylation*
மூச்சியமேற்றப் பாசுவேட்டேற்றம்	*oxidative phosphorylation*
மூச்சியமேற்றப் பிளவுறல்	*oxidative cleavage*
மூச்சியமேற்றம்	*oxidation*
மூச்சியமேற்றவிறக்க ஆற்றநிலை	*redox potential*
மூச்சியமேற்றவிறக்க இரட்டை	*redox couple*
மூச்சியமேற்றவிறக்கம்	*redox*
மூச்சியமேற்றவிறக்கவூக்கி	*oxidoreductase*
மூச்சியமேற்றவெதிர்ப்பி	*antioxidant*
மூச்சியமேற்றி	*oxidizing agent*
மூச்சியம்[2]	*oxygen*
மூச்சியவசிற்றலீன் தீவட்டி	*oxyacetylene torch*
மூச்சியவமிலம்	*oxyacid*
மூச்சியவுடலம்	*oxysome*
மூச்சியைடு	*oxide*
மூச்சியைடுக்கி	*oxidase*
மூச்சியோ-	*oxo-*
மூச்சியோனியம்	*oxonium*
மூச்சு	*respiration*
மூச்சு ஒழுங்கமைத்தல்	*respiratory regulation*
மூச்சுக் கோர்வை	*respiratory chain*
மூச்சுக்கீழ்ச்சுவடு	*lower respiratory tract*
மூச்சுக்குழல்	*trachea*
மூச்சுக்குழல்	*wind pipe*
மூச்சுச் சிறுகுழல்	*bronchus*
மூச்சுச்சிறுகுழலழற்சி	*bronchitis*
மூச்சுச்சிறுகுழலின் நிணவனைய திசு (மூநிதி)	*bronchus associated lymphoid tissue (BALT)*
மூச்சுச்சிறுகுழல்நோக்கல்	*bronchoscopy*
மூச்சுச்சீராக்க மையம்	*pneumotaxic center*
மூச்சுச்சுவடு	*respiratory tract*
மூச்சுநுண்குழல்	*branchiole*
மூச்சுநோக்கி	*respiroscope*
மூச்சுப்பாதை	*respiratory passage*
மூச்சுமுனைநுண்குழல்	*terminal bronchiole*
மூச்சுமேற்சுவடு	*upper respiratory tract*

[1] குறுக்கம் - *contraction*

[2] உயிரிய - *bio;* மூச்சிய - *oxy*

மூச்சுவாங்கு மையம்	*apneustic center*
மூச்சுவிடல் விகிதம்	*respiratory quotient*
மூச்சுவிடு தசைகள்	*muscles of expiration*
மூச்சுவிடுதல்	*expiration (respiration)*
மூச்சுவிடும் வேர்கள்	*respiratory roots*
மூச்செடு தசைகள்	*muscles of inspiration*
மூச்செடுத்தல்	*inspiration (respiration)*
மூடடுக்கு	*coping*
மூடிய அமைப்பு	*closed system*
மூடிய இடைவெளி	*closed interval*
மூடிய இறக்கிடை	*closed indent*
மூடிய எலும்புமுறிவு	*closed fracture*
மூடு	*close*
மூடு தொங்கி	*closing tag*
மூடுகண்ணாடி	*goggle*
மூடுகல்	*closer (masonry)*
மூடுசவ்வு	*hymen*
மூடுசேர்க்கை	*cleistogamy*
மூடுபனி	*mist*
மூடுவ முட்டை	*cleidoic egg*
மூடுறை[1]	*envelope*
மூடுறை	*tunic*
மூடுறைகள்	*tunica*
மூடுறைக் குமிழம்	*tunicated bulb*
மூடுறையன்	*tunicate*
மூட்டழற்சி	*arthritis*
மூட்டு மசகு	*synovia*
மூட்டுக் குருத்தெலும்பு	*articular cartilage*
மூட்டுக் குழியம்	*glenoid fossa*
மூட்டுசூழ்	*periarticular*
மூட்டுச் சவ்வு	*synovial membrane*
மூட்டுச்சவ்வழற்சி	*synovitis*
மூட்டுநோக்கி	*arthroscopy*
மூட்டுநோய்	*gout*
மூட்டுப் பாய்மம்	*synovial fluid*
மூட்டுப் பிறழ்வு	*dislocation of joint*
மூட்டுவலி	*arthralgia*
மூதாதையரிசம்	*atavism*
மூதிரை	*Betelgeus*
மூ-நான்கவைல்	*t-butyl*
மூப்பியல்	*gerontology*
மூப்பு	*senescence*
மூப்புப்பார்வை	*presbyopia*
மூமீவு (மூல மீக்கருவி உற்பத்தியாளர்)	*OEM (original equipment manufacturer)*
மூல ஆக்கவிலையின் மாறாவிழுக்காட்டு முறை	*fixed percentage on original cost method*
மூல ஆவணங்கள்	*source documents*
மூல உயிரணு	*stem cell*
மூல மீக்கருவி உற்பத்தியாளர் (மூமீவு)	*original equipment manufacturer (OEM)*
மூல வரிநிரல்	*source code*
மூலக்குறி	*radical*
மூலக்கூறிடை	*intermolecular*
மூலக்கூறின் அணுவுமை எண்	*atomicity of a molecule*
மூலக்கூறு	*molecule*
மூலக்கூறு உயிரியல்	*molecular biology*
மூலக்கூறு எடை	*molecular weight*
மூலக்கூறு எண்	*molecularity*
மூலக்கூறு கற்றை	*molecular beam*
மூலக்கூறுள்	*intramolecular*
மூலதன வணிமாற்றம்	*capital transaction*
மூலதனச் செலவு	*capital expense*
மூலதனத்தின் உற்பத்திவீதம்	*marginal productivity of capital*
மூலதனத்துவ	*capitalistic*

[1] *sheath* - சூழுறை

மூலதனத்துவம்	*capitalism*
மூலதனப் பெறுமம்	*capital gain*
மூலதனப் பொருட்கள்	*capital goods*
மூலதனம்[1]	*capital*
மூலநாண்முதுகிகள்	*protochordates*
மூலப் பயனர்	*root user*
மூலம்	*source*
மூலம் (கணிதம்)	*root (math)*
மூலிகை	*herb*
மூலிகை நிலை	*herb stage*
மூலை மட்டம்	*try square*
மூலைக்கல்	*corner stone*
மூலைக்கோணம்	*quoin*
மூலைச் சாளரம்	*corner window*
மூலைவிட்டத் தளவணி	*diagonal matrix*
மூலைவிட்டம்	*diagonal*
மூவங்க மலர்	*trimerous flower*
மூவங்கை	*trifoliate*
மூவடுக்கு விலங்கு	*triploblastic animal*
மூவணு	*triatomic*
மூவறைப் பிளவுக் கனி	*regma*
மூவால்க்கைல்	*trialkyl*
மூவிறகன	*tripinnate*
மூவீன்	*triene*
மூவுப்பாக்கியமீத்தேன்	*trihalomethane*
மூவுப்பாக்கைடு	*trihalide*
மூழ்கு வெந்நீராக்கி	*immersion water heater*
மூளை உள்ளறை	*ventricle (brain)*
மூளை நீர்நாளம்	*cerebral aqueduct*
மூளைக் கழலை	*brain tumor*
மூளைக் குருதிகட்டித்தல்	*cerebral thrombosis*
மூளைக் குருதிக்கசிவு	*cerebral hemorrhage*
மூளைத்தண்டு	*brain stem*
மூளைத்தண்டுவடப் பாய்மம்	*cerebrospinal fluid*
மூளைப் பவளம்	*brain coral*
மூளைப்புரணி	*cerebral cortex*
மூளைமட்டை	*cerebellar peduncle*
மூளைமெல்லுறை	*leptomeninges*
மூளையழற்சி	*encephalitis*
மூளையுமுறையுமழற்சி	*meningoencephalitis*
மூளையுள்ளறையாடை	*ependyma*
மூளையுள்ளறையாடையணு	*ependymal cell*
மூளையுள்ளறையிடை	*interventricular*
மூளையுள்ளறையிடை பெருந்துளை	*interventricular foramen*
மூளையுறை அழற்சி	*meningitis*
மூளையுறைகள்	*meninges*
மூளையுறைமணியம்	*meningococcus*
மூளையோசைடு	*cerebroside*
மூன்றாந் தரப்பினர்	*third party*
மூன்றாமை	*tertiary*
மூன்றாமை உப்பாக்கைடு	*tertiary halide*
மூன்றாமை ஐந்தவேன்	*tertiary pentane*
மூன்றாமை நான்கவைல்	*terriary butyl*
மூன்றாமை நுகர்வோர்	*tertiary consumer*
மூன்றாமை வேர்	*tertiary root*
மூன்றாமைக் கட்டமைப்பு	*tertiary structure*
மூன்றாமைக் கரிமம்	*tertiary carbon*
மூன்றாமைச் சிறுகுழல்	*tertiary bronchus*
மூன்றாம் உலகம்	*Third World*
மூன்றாம் கூட்டுமம் (கூ3)	*complex III*
மூன்றாம் புறவூதா	*UVC*
மூன்றாம் முறைமை வினை	*third order reaction*
மூன்றாய காலம்	*Triassic period*
மூன்றாயிக அமிலம்	*propionic acid*
மூன்றாயிகபாட்டீரியம்	*propionibacterium*
மூன்று கட்டக் கண்டு	*three phase winding*
மூன்று நெடுக்கை[2]	*triple column*
மூன்றுக்கொரு காய்ச்சல்	*tertian fever*

[1] *investment* - முதலீடு

[2] பத்தி - *paragraph;* முப்பத்தி - *colloq thirty-*

மூன்றுக்கொரு மலேரியா	*tertian malaria*
மூன்றோசு	*triose*
மூன்றோசு பாசுவேட்டு மாற்றியவூக்கி	*triose phosphate isomerase*
மெகலவளர்ச்சி[1]	*acromegaly*
மெகா-	*mega-*
மெகாவெணு	*megabyte*
மெக்கர்	*Megger*
மெக்களவி	*megger*
மெசாஞ்சியப் பேருண்ணி	*mesangial cell*
மெசாஞ்சியம்	*mesangium*
மெசிற்றலீன்	*mesilylene*
மெசிற்றைல் மூச்சியைடு	*mesityl oxide*
மெஞ்சலீவியம்	*mendelevium*
மெஞ்சலீவின் ஆவர்த்தன அட்டவணை	*Mendeleev's periodic table*
மெடவார்	*Medawar*
மெடூசா	*medusa*
மெட்டிரிக அமைப்பு[2]	*metric system*
மெண்டலிசம்	*mendelism*
மெண்டலிய இனத்தொகை	*Mendelian population*
மெண்டலியர்	*mendelian*
மெண்டலின் விதிகள்	*Mendel's laws*
மெதுநடையன்	*tardigrade*
மெதுப்பு	*pulvinus*
மெதுவணை[3]	*cushion*
மெதுவலை உறக்கம்	*slow wave sleep*
மெத்தணி	*stroma*
மெத்தணி மென்தட்டு	*stroma lamella*
மெத்திலீன்	*methylene*
மெத்திலீன் நீலம்	*methylene blue*
மெந்தாமைக்கா[4]	*micanite*
மெயினரியம்	*meitnerium*
மெய்[5]	*true*
மெய்க்கனி	*true fruit*
மெய்க்கூற்று	*true statement*
மெய்போமியச் சுரப்பி	*Meibomian gland*
மெய்மை	*truth*
மெய்மை அட்டவணை	*truth table*
மெய்யெண்கள்	*real numbers*
மெரிக்கம்பம்	*meristele*
மெருகெண்ணெய்	*varnish*
மெலனிக அமிலம்	*melanic acid*
மெலனின்	*melanin*
மெலனின்குறைவு	*hypomelanosis*
மெலிந்த தசை	*gracilis muscle*
மெலியிக அமிலம்	*maleic acid*
மெலியிக நீரிலி	*maleic anhydride*
மெல்லிய ஒளிவில்லை	*thin lens*
மெல்லியச்சுருளியம்	*leptospira*
மெல்லியச்சுருளியனையன	*leptospiraceae*
மெல்லிழை நிலை	*leptotene stage*
மெல்லிழையிறகு	*down feather*
மெல்லுடலி	*mollusk*
மெல்லுடலிகள்	*mollusca*
மெல்லுதசை	*masseter*
மெல்லுருகற் கண்ணாடி	*sintered glass*
மெல்லுருகு	*sinter*
மெல்லோட்டம்	*parade*
மெவலானிக அமிலம்	*mevalonic acid*
மெழுகம்	*sebum*
மெழுகிக அமிலம்	*linoleic acid*
மெழுகினிக அமிலம்	*linolenic acid*
மெழுகு	*wax*
மெழுகுக் காட்சியகம்	*wax museum*
மெழுகுச் சுரப்பி	*sebaceous gland*
மெழுகுப்பாய்	*linoleum*
மெழுகுப்பூச்சு	*cuticle*
மெழுகுப்பூச்சுவம்	*cutin*
மென் செயலிழப்பு	*soft failure*
மென்கடத்தற்காப்பி	*soft insulator*
மென்காந்தம்	*diamagnetism*
மென்காமம்	*softcore sex*
மென்காமவூடகம்	*softcore pornography*

[1] *hypertrophy* - மிகைவளர்ச்சி; *gigantism* - அதிவளர்ச்சி

[2] மெட்ரிக் தவறு; ட தன்னுடன் தானே மயங்கும்; வல்லின ஒற்றுக்கள் மொழியீற்றில் வாரா.

[3] *pillow* - தலையணை

[4] மென்தாளிட்ட மைக்கா

[5] *false* - பொய்; *correct* - சரி

மென்காலிகள்	*malacopoda*[1]
மென்காலிகள்	*onychophora*[2]
மென்காலிகள்	*protracheata*[3]
மென்சாம்பல்	*fly ash*
மென்தசைச்சுருக்கி	*prostaglandin*
மென்தட்டு[4]	*lamella*
மென்தாளிட்ட	*laminated*
மென்தாளிட்ட பலகை	*laminated board*
மென்தாள்	*lamina*
மென்தோலிகள்	*gracilicutes*
மென்படல நிறப்பிரிகை	*thin layer chromatograp hy*
மென்பனி	*snow*
மென்பாறைக்கோளம்	*asthenosphere*
மென்பிணைப்பு மகரந்தம்	*versatile anther*
மென்பொருள்	*software*
மென்விசைகள்	*soft keys*
மென்றரைத்தல் தசை	*masticatory muscle*
மென்றன், மாட் லியனோரா	*Menten, Maud Leonora*
மென்றோல்	*thin skin*
மென்னகல்	*soft copy*
மென்னமிலம்	*weak acid*
மென்னூடுகதிர்	*soft x-ray*
மென்னெலும்பு	*cancellous bone*
மேகத் தொட்டி	*cloud chamber*
மேகத்தூவல்	*seeding clouds*
மேகப்படிதல்	*flocculation*
மேக்குவலின் விதி[5]	*Maxwell law*
மேக்ஸ்வெல்	*Maxwell*
மேசை	*table (furniture)*
மேசை விசிறி	*table fan*
மேடை[6]	*stage (arts)*
மேட்டுவளைவு	*camber*
மேம்பட்ட	*improved*
மேயரின் உறவு	*Meyer's relation*
மேயர்ஹாஃப்	*Meyerhof*

மேய்ச்சல் உணவுக் கோர்வை	*grazing food chain*
மேரி கியூரி	*Mary Curie*
மேலமை-	*meta-*
மேலமைத் தசை	*superficialis muscle*
மேலமைத் தொங்கி	*meta tag*
மேலமைத்தரவு	*metadata*
மேலமைவு[7]	*superposition*
மேலாண்மை	*management*
மேலாண்மை இயக்குனர்	*managing director*
மேலாளர்	*manager*
மேலாள்	*manage*
மேலானிக்கியம்	*eponychium*
மேலி[8]	*numerator*
மேலிணைப்பு எலும்புக்கூடு	*appendicular skeleton*
மேலிருந்து கீழ்	*top down*
மேலுதடு	*prostomium*
மேலுயரத்து	*promote*
மேலுயர்த்த விளம்பரம்	*promotional advertising*
மேலுயர்த்தல்	*promotion*
மேலுயர்த்தி	*promoter*
மேலூட்ட வேர்ப்பூஞ்சை	*ectotrophic mycorrhiza*
மேலெதிரமை	*superposed opposite*
மேலெழு	*take off*
மேலெழுது	*overwrite*
மேலெழுது நிலமம்	*overwrite mode*
மேலெழுத்து	*uppercase*
மேலொட்டு	*superscript*
மேலோடி	*browser*
மேலோடு	*browse*
மேலோட்டப் பிளவுறல்	*superficial cleavage*

[1] *aka onychophora*

[2] *aka malacopoda, protracheata*

[3] *aka onychophora and malacopoda*

[4] *compact disc* - குறுவட்டு

[5] சரியான ஆங்கில உச்சரிப்பின் மிக அருகான மேக்ஸ்வெல் என்பதன் தமிழியலாக்கம்

[6] *auditorium* - அரங்கம்

[7] *overlap* - மேற்பொருந்தல்

[8] *goup* - தொகுதி

மேலோட்டமான[1]	*superficial*
மேல் (குவார்க்கு)	*up (quark)*
மேல் இரைப்பைச் சிரை	*epigastric vein*
மேல் தட்டச்சு	*type over*
மேல் தாடையெலும்பு	*maxilla*
மேல் முன்பக்க மேடு	*superior frontal gyrus*
மேல் முன்பக்கப் பள்ளம்	*superior frontal sulcus*
மேல்கீழ் எண்ணி	*up-down counter*
மேல்நாவடி	*hyomental*
மேல்நாவடி	*suprahyoid*
மேல்நிலைம	*epistatic*
மேல்நிலைமம்	*epistasis*
மேல்நோக்கி ஒவ்வுமையான	*upward compatible*
மேல்மட்டத்தினம்	*aristocracy*
மேல்மட்டத்தினர்	*aristocrat*
மேல்மறைப்பு	*occlusion*
மேல்முடிநீக்கம்	*depilation*
மேல்முழுச் சார்பு	*onto function*
மேல்முறையிடு	*appeal*
மேல்வரம்பு	*upper bound*
மேல்வரம்பு திரட்டு அலைவெண் அட்டவணை	*less than cumulative frequency table*
மேல்வழிதல்	*overflow*
மேல்விலங்கின்வருநோய்	*metazoonosis*
மேற் குடற்றாங்கி தமனி	*anterior mesenteric artery*
மேற்கத்திய ஒற்றல் சோதனை	*western blot test*
மேற்கத்திய ஒற்று	*western blot*
மேற்கவர்தல்[2]	*adsorption*
மேற்கவர்தல் நிறப்பிரிகை	*adsorption chromatography*
மேற்கவர்பொருள்	*adsorbate*
மேற்கவர்வி	*adsorbent*
மேற்காட்டு	*highlight*
மேற்கிடைப்பட்டை	*top rail*
மேற்கீழறைக் கணு	*atrioventricular node*
மேற்குளோரேட்டு	*perchlorate*
மேற்கையெலும்பு	*humerus*
மேற்கோள் குறி	*quotation mark*
மேற்சவ்வு	*epithelium*
மேற்சவ்வு உள்வேர் சூழுறை	*internal epithelial root sheath*
மேற்சவ்வு வெளிவேர் சூழுறை	*external epithelial root sheath*
மேற்செலவு	*overhead (expense)*
மேற்பகுதி (தாவரவியல்)	*posterior (botany)*
மேற்படர்தல்	*epiboly*
மேற்படி	*bonus*
மேற்பட்ட	*additional*
மேற்பட்ட செயலர்	*additional secretary*
மேற்பட்ட மாவட்ட நடுவர்	*additional district judge*
மேற்பரப்பு	*surface (physics)*
மேற்பரப்பு இழுவிசை	*surface tension*
மேற்பரப்பு பெறுவி	*surface receptor*
மேற்பரப்பு வேதியியல்	*surface chemistry*
மேற்பரப்பு வேதிவினை	*surface reaction*
மேற்பரப்புப் பட்டியடைத்தல்	*surface impoundment*
மேற்பாசுவரிக அமிலம்	*metaphosphoric acid*
மேற்பார்வை	*supervision*
மேற்பார்வையாளர்	*supervisor*
மேற்புற முதலணு	*epibasal cell*
மேற்புறவளைவு	*epinasty*
மேற்பெருஞ்சிரை	*precava*[3]

[1] *shallow* - ஆழமற்ற

[2] *absorption* - உட்கவர்தல்

[3] *aka superior vena cava*

மேற்பெருஞ்சிரை	*superior vena cava*[1]
மேற்பொருந்தல்[2]	*overlap*
மேற்பொருந்தாமை	*nonoverlap*
மேற்றிறப்புச் சலவையெந்திரம்	*top loading washing machine*
மேற்றோலாக்கத்திசு	*protoderm*
மேற்றோல்	*epidermis*
மேற்றோல் முடிகள்	*epidermal hairs*
மைக்கல்சனின் முறை	*Michelson's method*
மைக்கனசோல்	*miconazole*
மைக்கா	*mica*
மைக்கானசால் பூச்சு	*miconazole cream*
மைக்குரோ-	*micro-*
மைக்குரோசாட்டு	*Microsoft*
மைக்குரோசாட்டு அக்கசு	*Microsoft Access*
மைக்குரோசாட்டு எக்குசல்	*Microsoft Excel*
மைக்குரோசாட்டு வேர்டு	*Microsoft Word*
மைய	*central*
மைய அலசல் அலகு (மையல)	*central processing unit (cpu)*
மைய அழுகல்	*heart-rot*
மைய இருப்பகக் கூட்டகம்	*Central Warehousing Corporation*
மைய ஊழி	*Mesozoic era*
மைய எல்லைத் தேற்றம்	*central limit theorem*
மைய நரம்பமைப்பு	*central nervous system*
மைய நேர்த்தியாக்கு	*center justify*
மைய மன்றம்	*The Central Council*
மைய மூளை உள்ளறை	*central ventricle*
மைய வங்கி	*central bank*
மையக் கடல் மீன்பண்ணை ஆய்வுப் பயிலகம்	*The Central Fisheries Research Institute*
மையக் கால்வாய்	*central canal*
மையக்கால்	*king post*
மையத் திட்டமிடல்	*centralized planning*
மையத்திரள்	*centromere*
மையநீங்குமை[3]	*eccentricity*
மையப் புடைப்பு	*central protuberance*
மையப்போக்கு	*central tendency*
மையமாக்கி (வளைவு)	*centering (arch)*
மையமெய்யம்	*centrosome*
மையமொன்றிய	*concentric*
மையமொன்றிய கண்டு	*concentric winding*
மையம்	*center*
மையம்நோக்கிய	*centripetal*
மையம்நோக்கிய விசை	*centripetal force*
மையம்விலகு[4]	*centrifugal*
மையம்விலகு ஏற்றி	*centrifugal pump*
மையம்விலகு விசை	*centrifugal force*
மையல (மைய அலசல் அலகு)	*cpu (central processing unit)*
மையவிடக் கோட்பாடு	*central place theory*
மையுமிழ அச்சிடுவான்[5]	*inkjet printer*
மைரிசில்	*myricyl*
மைரிட்டிக அமிலம்	*myristic acid*
மொட்டிற்சேர்க்கை	*bud pollination*
மொட்டு	*bud*
மொட்டுக் கரோனா	*corona glandis*
மொட்டைமாடி	*terrace*
மொத்த உள்நாட்டு உற்பத்தி (மொவுவு)	*Gross Domestic Product (GDP)*

[1] *aka precava*

[2] *superposition* - மேலமைவு

[3] *centrifugal* - மையம்விலகு

[4] *eccentricity* - மையநீங்குமை

[5] உமிழம் - *jet*

மொத்த சாத்தியக்கூறு	*total probability*
மொத்த நாட்டு உற்பத்தி (மொநாவு)	*Gross National Product (GNP)*
மொத்த நாட்டு வருமானம் (மொநாவ)	*Gross National Income (GNI)*
மொத்த விற்பவர்	*wholesaler*
மொத்த விற்பனை	*wholesale*
மொநாவ (மொத்த நாட்டு வருமானம்)	*GNI (Gross National Income)*
மொநாவு (மொத்த நாட்டு உற்பத்தி)	*GNP (Gross National Product)*
மொய்ப்பி	*swarm*
மொவுவு (மொத்த உள்நாட்டு உற்பத்தி)	*GDP (Gross Domestic Product)*
மொழி ஓம்புனர்	*host language*
மொழிபெயர்	*translate (language)*
மொழிபெயர்ப்பு	*translation (language)*
மொழியியலாளர்	*linguist*
மொழியியல்	*liguistics*
மொழிவுரை	*suggestion*
மொனிரன்கள்	*monera*
மோசடி	*fraud*
மோதல்	*collision*
மோதல் விட்டம்	*collision diameter*
மோதல், ஓடல், அஞ்சல்	*fight, flight, and fright*
மோபியசுப் பட்டை	*mobius strip*
மோரல்	*morel*
மோலிர	*molar (chemistry)*
மோலிர நிறை	*molar mass*
மோலிரப் பருமன்	*molar volume*
மோலிரம்	*molarity*
மோலில உயர்வு மாறிலி	*molal elevation constant*
மோலிலத் தாழ்வு மாறிலி	*molal depression constant*
மோலிலம்	*molality*
மோல்	*mole*
மோல் விகிதம்	*mole fraction*
மோவாய்த் தசை	*mentalis*
மோனசைட்டு	*monazite*
மோனரின் சோதனை	*Morner's test*
மோஸ்லீ	*Moseley*

ய

யங்கின் குணகம்	*Young's modulus*
யாகி அலைவுணரி	*yagi antenna*
யாவூ	*yahoo*
யானைக்கால் நோய்	*elephantiasis*
யுகம்	*age (geology)*
யுராசில்	*uracil*
யுரிடின்	*uridine*
யுருபா (யுரிடின் இருபாசுவேட்டு)	*UDP (uridine diphosphate)*
யுரேனசு	*Uranus*
யுரேனசு	*Uranus*
யுரேனியம்	*uranium*
யுரேனியம் கடந்த	*transuranium*
யூக்கிரேன்	*Ukraine*
யூக்கிளிட	*Euclidean*
யூக்ளிட்	*Euclid*
யூசினால்	*eugenol*
யூசு	*lux*
யூமன்	*lumen (optics)*
யூரிக அமிலம்	*uric acid*
யூரிமில்லரின் கருதுகோள்	*Urey-Miller hypothesis*
யூரியவூக்கி	*urease*
யூரியா	*urea*
யூரியேட்டு	*ureate*
யூரியேட்டு மூச்சியைடூக்கி	*ureate oxidase*
யூலின் கெழு	*yule's coefficient*
யூனிசு செயற்பாடமைப்பு	*Unix operating system*
யூனியன் கார்பைடு	*Union Carbide*

யூனிலீவர் வரம்பம்	*Unilever Limited*
யெர்சினியம்	*yersinia*
யேட்டின் திருத்தம்	*Yate's correction*
யோட்டா-	*yotta-*
யோட்டோ-	*yocto-*

ர

ரதர்ஃபர்ட்	*Rutherford*
ராபர்ட் கேலோ	*Robert Gallo*
ராபர்ட் கோச்	*Robert Koch*
ராபர்ட் மல்லிக்கன்	*Robert Mulliken*
ராபர்ட் ஹூக்	*Robert Hooke*
ராபர்ட்டு காக்	*Robert Coch*
ராபர்ட்ஸன்	*Robertson*
ராம்சி	*Ramsay*
ராலி	*Raleigh*
ரிக்கெட்ஸ்	*Ricketts*
ரினே டேகார்ட்[1]	*René Descartes*
ரென்ட்கன்	*Roentgen*
ரைட்	*Wright*

ல

லமார்க்	*Lamarck*
லாசான்யா	*Lassaigne*
லாப்பிளாசு	*Laplace*
லாரன்ஸ் பிரேக்	*Lawrence Bragg*
லீபிக்	*Liebig*
லூக் மான்றான்யே	*Luc Montagnier*
லூயி பாஸ்சர்	*Louis Pasteur*
லேவன்ஹூக்	*Leeuwenhoek*
லேனிங்கர்	*Lehninger*
லைன்வீவர், ஹான்ஸ்	*Lineweaver, Hans*

வ

வ- (வலத்திருப்பு)	*D- (dextrorotatory)*
வ- (வெளியிட மாற்றியம்)	*R- (stereoisomerism)*
வ-அமினோ அமில மூச்சியைடூக்கி	*D-amino acid oxidase*
வ-அமினோ அமிலம்	*D-amino acid*
வகிர்	*partition*
வகிர்வு	*partitioning*
வகிர்வு அட்டவணை	*partition table*
வகிர்வு நிறப்பிரிகை	*partition chromatography*
வகுத்தல் விதி	*quotient law*
வகுத்தி	*divisor*
வகுப்பு	*class*
வகுமீதி	*modulus (division)*
வகை (பாகுபாட்டியல்)	*variety (taxonomy)*
வகை மாதிரியன்	*type specimen*
வகைக் கருத்துரு	*type concept*
வகைக்கெழு	*differential*
வகைக்கெழு (கணிதம்)	*derivative (math)*
வகைப்படுத்தாத	*unclassified*
வகைப்படுத்திய	*classified*
வகைப்பாடு	*classification*
வகையிடத்தகு	*differentiable*
வகையிடல்	*differentiation (math)*
வகையிடுமை	*differentiability*
வகையியல்	*typology*
வகையியல் இனக் கருத்துரு	*typological species concept*
வகையீட்டு	*differential*
வகையீட்டு நுண்கணிதம்	*differential calculus*
வகையீட்டு மிகைச்சுழல்வீழ்த்தி	*differential ultracentrifuge*
வகையீட்டுச் சமன்பாடு	*differential equation*

[1] சரியான கிரேக்க உச்சரிப்பு

வங்காளச் சிவப்பு	*rose bengal*
வங்கி	*bank*
வங்கி ஒழுங்கமைத்தல் சட்டம்	*Banking Regulation Act*
வங்கி வீதம்	*bank rate*
வங்கியம்	*banking*
வங்கியர்	*banker*
வசதிகள்	*amenities*
வசதியம்	*facility*
வசந்தநீக்கல்	*devernalization*
வசந்தமாக்கல்	*vernalization*
வசிப்பறை	*living room*
வசிப்பிடம்	*dwelling*
வசூலி	*collect (bill)*
வசூல்	*collection (bill)*
வஞ்சிரம்	*seer fish*
வட அட்டிலாண்டிக நீரோட்டம்	*north atlantic drift*
வட அமெரிக்கத் தடங்கலற்ற வியாபார உடன்பாடு (வமேதவி)	*North American Free Trade Agreement (NAFTA)*
வட துருவம்	*north pole*
வடம்	*cable*
வடிகட்டல்	*filtration*
வடிகட்டி[1]	*filter*
வடிகட்டுச் சவ்வு	*filtration membrane*
வடிகால்	*drain*
வடிகுழாய்	*syphon n*
வடிதாள்	*filter paper*
வடிநீர்	*broth*
வடிப்பி[2]	*funnel*
வடிப்பிக் குழாய்	*funnel tube*
வடிமம்	*filtrate*
வடிமாற்றம்	*transfusion*
வடிவ மாற்றியம்	*goemetric isomerism*
வடிவக் காரணி	*form factor*
வடிவச்சு	*template*
வடிவடுக்கு	*mosaic*
வடிவடுக்கு ஓடு	*mosaic tile*
வடிவமை	*design*
வடிவமைப்புக் காட்சி	*design view*
வடிவமையம்	*centroid*
வடிவம்	*form (shape)*
வடிவவிகிதம்	*aspect ratio*
வடிவியல் மாற்றியம்	*geometric isomerism*
வடிவியல் வரைவு	*geometrical drawing*
வடிவியற் படிக்கட்டு	*geometrical stair*
வடிவூட்டம்	*format n*
வடிவூட்டு	*format v*
வடிவூட்டு வரியுரு	*formatting character*
வடிவூட்டுச் சரம்	*formatting string*
வடிவொத்த முக்கோணங்கள்	*similar triangles*
வட்ட இலையடுக்கம்	*whorled phyllotaxy*
வட்ட வரிசை	*round robin*
வட்ட வரிசை மாற்றம்	*circular permutation*
வட்ட வரிவரைவு	*pie chart*
வட்ட வளையம்	*circular ring*
வட்டச்சமச்சீர்	*actinomorphic*
வட்டத் திறப்பு	*round window*
வட்டத்தாள் நிறப்பிரிகை	*circular paper chromatograp hy*
வட்டத்தாள் நிறப்பிரிகை	*radial paper chromatograp hy*
வட்டப் படிக்கட்டு	*circular stair*
வட்டப் பொத்தான்	*radio button*
வட்டம்	*circle*
வட்டயிறக	*circumpennate*
வட்டனையம்	*cycloid*
வட்டார	*regional*
வட்டாரக் கிராம வங்கி	*regional rural banks*
வட்டாரம்	*region*

[1] வடிப்பி - *funnel*

[2] *filter* - வடிகட்டி

வட்டி	*interest (finance)*
வட்டி வீதம்	*interest rate*
வட்டு செயற்பாடமைப்பு	*DOS operating system*
வட்டுத்தடுப்பி	*disc brake*
வட்டொளி[1]	*aureole*
வணிக	*commercial*
வணிக நோக்கில் தயாரிப்பு	*commercial preparation*
வணிக மற்றும் தொழிலகக் கழகம்	*chamber of commerce and industry*
வணிக முகவர்	*mercantile agent*
வணிக வங்கி	*commercial bank*
வணிகக் கழகம்	*chamber of commerce*
வணிகச் சக்கரம்	*wheel of commerce*
வணிகத்துறை	*sector (commerce)*
வணிகப்பொருள்	*commodity*
வணிகம்[2]	*commerce*
வணிகவிசம்	*mercantilism*
வணிகவியல்	*commerce (study of)*
வணிமாற்றம்[3]	*transaction*
வண்டலாகல்	*siltation*
வண்டல்	*silt*
வண்டு	*beetle*
வண்டுனம்	*coleoptera*
வண்ண அச்சிடுவான்	*color printer*
வண்ண முரண்	*color contrast*
வண்ணக் குறியிடல்	*color coding*
வண்ணத் தட்டகம்	*color palette*
வண்ணப்புள்ளி	*mottle*
வண்ணப்பூச்சு	*paint n*
வண்ணம்பூசிய காட்சியம்	*painted display*
வண்ணம்பூசு	*paint v*
வதப (வலையம் தழுவிய பயிற்சி)	*WBT (web based training)*
வந்த வரிசை	*FIFO*
வமேதவி (வட அமெரிக்கத் தடங்கலற்ற வியாபார உடன்பாடு)	*NAFTA (North American Free Trade Agreement)*
வயண்டோடு	*Wyandotte*
வயதுத் தொகுதி	*age group*
வயிடை (வலைய இடைமுக அட்டை)	*NIC (Network Interface Card)*
வயிற்றக	*visceral*
வயிற்றக உறுப்பு	*visceral organ*
வயிற்றக உறுப்பு	*viscus*
வயிற்றக உறுப்புக்கள்	*viscera*
வயிற்றகத் தசை	*visceral muscle*
வயிற்றகப் படலம்	*visceral layer*
வயிற்றறை	*venter*
வயிற்றுக் குடற்பிதுக்கம்	*abdominal hernia*
வயிற்றுக்குமைச்சல்	*nausea*
வயிற்றுப்பக்க	*ventral*
வயிற்றுப்பக்க உதடு	*ventral lip*
வயிற்றுப்பக்க வேர்	*ventral root*
வயிற்றுப்பக்கப் பிளவு	*ventral fissure*
வயிற்றுப்போக்கு	*diarrhea*
வயிற்றுறை	*peritonium*
வயிற்றுறை பேருண்ணி	*peritoneal macrophage*
வயிற்றுறையழற்சி	*peritonitis*
வயிற்றுறையூடுபகுப்பு	*peritoneal dialysis*
வரக்கூடிய பெறுமம்	*unrealized gain*
வரட்சி	*drought*
வரட்சி எதிர்க்கும்	*drought resistant*
வரட்சி தவிர்க்கும்	*drought escaping*
வரட்சி தாங்கும்	*drought enduring*

[1] *corona* -கரோனா

[2] *trade* - வியாபாரம்

[3] நடவடிக்கை *means legal or military operation*

வரத்தக்க	*potential (prospective)*
வரத்தக்க	*prospective*
வரத்தக்க பெறுமம்	*potential gain*
வரப்பு	*boundary*
வரப்பு நிபந்தனை	*boundary condition*
வரம்பம்	*limited (company)*
வரம்பற்ற	*unlimited*
வரம்பி	*limiter*
வரம்பிடு	*delimit*
வரம்பிழப்பு வருகோள்	*stop loss order*
வரம்பு	*bound*
வரம்பு வருகோள்	*limit order*
வரம்புட்பட்ட	*bounded*
வரம்புள்ள	*limited*
வரம்புள்ள கடப்பாடு	*limited liability*
வரம்பெல்லை	*delimitor*
வரலாற்று எண்ணக்குழு	*historical school*
வரவு நெடுக்கை	*credit column*
வரவும் பற்றும்	*credit and debit*
வரி (நிதியியல்)	*tax*
வரி அச்சிடுவான்	*line printer*
வரி நிறமாலை	*line spectrum*
வரிசை[1]	*queue*
வரிசைமாற்றம்	*permutation*
வரிசையற்ற சீரற்ற கற்கட்டு	*uncoursed rubble masonry*
வரிசையான சீரற்ற கற்கட்டு	*coursed rubble masonry*
வரிச்சுருள்	*solenoid*
வரித் தொகுப்பம்	*line editing*
வரிநிரல்	*code (software)*
வரியற்ற தசை	*nonstriped muscle*
வரியால் அழகுறுத்தல்	*furrowed dressing*
வரியிடை	*line spacing*
வரியியல்	*syntax*
வரியிறுதி	*end of line*
வரியுடைத் தசை	*striped muscle*
வரியுரு	*character (computer)*
வரியுள்	*inline*
வரியேடு	*cadastre*
வரியேட்டு	*cadastral*
வரிவருடல்	*scanning*
வரிவருடல் எலட்டிரான் நுண்ணோக்கி	*scanning electron microscope*
வரிவருடி	*scanner*
வரிவருடு	*scan*
வரிவரைவு[2]	*chart*
வரிவிதிப்பு	*taxation*
வருகொள்	*order v (merchandise)*
வருகோள்	*order n (merchandise)*
வருங்காலத்துக்கான வளங்கள் (வவ)	*Resource for the Future (RFF)*
வருதி	*derivative (chemistry)*
வருநிலை	*prospect*
வருமங்கல்	*fade in*
வருமானம்[3]	*income*
வரும்போதே இறப்பு	*dead on arrival*
வருவாயின வணிமாற்றம்	*revenue transaction*
வருவாய்[4]	*revenue*
வருவி[5]	*derive*
வருவித்த	*derived*
வருவித்த அலகுகள்	*derived units*
வருவித்த தரவு வகை	*derived data type*
வருவித்த புரதம்	*derived protein*
வருவித்தல்	*derivation*
வருவிளைவு	*outcome*
வரைதிட்டம்	*scheme*
வரைந்துரை	*delineate*
வரைபடம்	*graph*

[1] *sort* - முறைமையாக்கு
[2] *diagram* - படவரைவு
[3] *revenue* - வருவாய்
[4] *income* - வருமானம்
[5] *deduce* - தருவி

வரையச்சு	*stencil*
வரையறு	*define*
வரையறை	*definition*
வரையறை அகவனவூக்கி	*restriction endonuclease*
வரையறைப் பட்டியல்	*definition list*
வரையறையூக்கி	*restriction enzyme*
வரைவி	*plotter*
வரைவு	*drawing*
வரைவு ஆவணம்	*draft document*
வரைவுக் கருவிகள்	*drawing instruments*
வரைவுப் பலகை	*drawing board*
வரைவுப் பென்சில்	*drawing pencil*
வரைவோலை[1]	*draft (finance)*
வரோலி பாலம்	*pons varolii*
வர்க்கச் சராசரி மூலம்	*root mean square*
வர்க்கத்தை முழுமையாக்கல்	*completing square*
வர்க்கமூலம்	*square root*
வலக்கிளை (அனரி)	*D arm (RNA)*
வலக்கை அமைப்பு	*right-handed system*
வலச்சொடுக்கு	*right click*
வலஞ்சுழி	*clockwise*
வலது நேர்த்தியாக்கு	*right justify*
வலத்திருப்பு	*dextrorotatory*
வலத்திருப்போசு	*dextrose*
வலப்பக்க எல்லை	*right hand limit*
வலவன்	*pilot*
வலிகுறைப்பி	*analgesic*
வலிக்குறுக்கம்	*cramp*
வலிப்பு	*convulsion*
வலிமை	*strength*
வலிமையூட்டு	*reinforce*
வலியன்	*lepton*
வலியில்லாத் தசையிறப்பு	*silent infarction*
வலியுரை	*assert*
வலியுறுத்தல்	*emphasis*
வலியுறுத்தல்நீக்கம்	*deemphasis*
வலியுறுத்து	*emphasize*
வலுகுறை அணுக்கரு விசை	*weak nuclear force*
வலுகுன்றிய	*attenuated*
வலுகுன்று	*attenuate*
வலுமிகு அணுக்கரு விசை	*strong nuclear force*
வலுவாக இணைக்கப்பட்டது	*strongly connected*
வலுவாக்கல்	*tempering (construction)*
வலேமின்	*velamen*
வலை (உடலமைப்பியல்)	*reticulum*
வலை இணைப்பு	*delta connection*
வலை நரம்பமைப்பு	*reticulate venation*
வலைக்கம்பம்	*dictyostele*
வலைபாணி	*web style*
வலைப் படைப்பாக்கம்	*web authoring*
வலைப்பக்கம்	*web page*
வலைப்பதிவு	*blog*
வலைப்பாடு	*labyrinth*
வலைய இடவியல்	*network topology*
வலைய இடைமுக அட்டை (வயிடை)	*Network Interface Card (NIC)*
வலைய இணைப்புமை	*network connectivity*
வலைய விளம்பரம்	*web advertising*
வலையக அகச்சவ்வணு	*reticuloendothelial cell*
வலையகச்சவ்வு	*reticuloendothelial*
வலையகப் படலம்	*reticular layer*
வலையச் சந்தையிடல்	*web marketing*
வலையடுக்கு	*dictyosome*
வலையப் பயனர்	*net user*
வலையம்	*network*
வலையம் தழுவிய பயிற்சி (வதப)	*web based training (WBT)*

[1] *check* - காசோலை

வலையவணுக்கள்	*reticular cells*
வலையனையமிடை வெளி	*subarachnoid space*
வலையனையம்	*arachnoid*
வலையோடுடையன	*articulata*
வல்வம்	*vulva*
வவி (வளைவிகிதம்)	*sine*
வழக்கமுறை	*formality*
வழக்குத் தொடு	*file a lawsuit*
வழக்குத்தடுப்பு	*immunity (diplomacy)*
வழக்குரைஞர்	*attorney*
வழக்கொழிதல்	*absolescence*
வழங்கி	*donor*
வழவழப்பான	*glabrous*
வழி (இனத்தின்)	*line (of a species)*
வழிகாட்டி	*guide*
வழிகாண்	*navigate*
வழிச்சீட்டு	*way bill*
வழித்தடமம்	*routing*
வழித்தடமி	*router*
வழித்தடம்[1]	*route*
வழிநடத்து	*direct*
வழிப்படுத்தல்	*canalization*
வழிப்பாதை	*pathway*
வழிமுறை	*process (method)*
வழியளவி	*odometer*
வழியுரை	*guideline*
வழிவளமும் விளைகோளும்	*means and ends*
வழுமம்	*slime*
வழுவு	*smooth*
வழுவு திரையுருட்டல்	*smooth scrolling*
வழுவுதசை	*smooth tissue*
வளம்	*resource*
வளரணு	*vegetative cell*
வளராக்க உயிரியல்	*developmental biology*
வளராக்கங்குறைந்த நாடுகள்	*underdeveloped countries*
வளராக்கம்[2]	*development*
வளராக்கம் குன்றிய	*underdeveloped*
வளரி	*outgrowth*
வளரிய (உயிரியல்)	*ontogenic*
வளரியக்க அமிலம்	*gibberellic acid*
வளரியக்கம்	*growth movement*
வளரியக்கி	*gibberellin*
வளருயிரி	*merozoite*
வளருருமாற்றப் பாறை	*metamorphic rock*
வளருருமாற்றம்	*metamorphosis*
வளரொழுங்காற்றி	*auxin*
வளர்கரு	*fetus*
வளர்கரு செங்குமிழம்	*erythroblastosis fetalis*
வளர்கருவழி	*congenital*
வளர்சிதைமாறி	*metabolite*
வளர்சிதைமாற்ற இடைப்பொருள்	*metabolic intermediate*
வளர்சிதைமாற்ற மூட்டழற்சி	*metabolic arthritis*
வளர்சிதைமாற்றம்	*metabolism*
வளர்ச்சி[3]	*growth*
வளர்ச்சி இயக்குநீர்	*growth hormone*
வளர்ச்சி இயக்குநீர்	*somatotropic hormone*
வளர்ச்சியளவி	*auxanometer*
வளர்ப்பு	*cultivation*
வளர்ப்பூட்டணு	*mast cell*
வளர்மாற்றம்	*anabolism*
வளர்வீத	*progressive*
வளர்வீத வரி	*progressive tax*
வளிக்குளிர்வி	*aircondition*
வளிக்கூழ்த்திசு	*aerenchyma*
வளிப்பரவல்	*anemochory*
வளிப்பூட்டறை	*airlock*
வளிம மாறிலி	*gas constant*
வளிம மின்னிலையம்	*gas power plant*
வளிமக் கடத்தி	*gas conductor*
வளிமக் கரி	*gas carbon*

[1] *track* - தடம்

[2] வளர்ச்சி - *growth*

[3] *development* - வளராக்கம்

வளிமங்களின் இயக்கவியற் கோட்பாடு	*kinetic theory of gases*
வளிமநீக்கி	*carminative*
வளிமப்போக்கு	*flatulence*
வளிமம்[1]	*gas*
வளியழுத்த	*pneumatic*
வளியழுத்தக் கேசியன்	*pneumatic caisson*
வளை தேர்வி	*free-form selector*
வளைகுடா	*gulf*
வளைகுடா நீரோட்டம்	*gulf stream*
வளைக்குழைமம்	*toxoplasma*
வளைதசையுடலிகள்	*Annelida*
வளைநெரி அலை	*peristaltic wave*
வளைநெரிதல்	*peristalsis*
வளைந்த கால்கள்	*bowed legs*
வளைபரப்பு	*curved surface*
வளைபவளப்பாறைகள்	*atoll*
வளைபாட்டர்	*campylobacter*
வளைமேடு	*gyrus*
வளைய	*annular*
வளைய வலையம்	*ring network*
வளைய விரிசல்	*ring shake*
வளையப் பரிசோதனை	*ringing experiment*
வளையப்புழு	*ringworm*
வளையல்	*annulus*
வளைவ இயக்கம்	*curvature movement*
வளைவ வளரியக்கம்	*nastic growth movement*
வளைவம்	*curvature*
வளைவரிசை	*arcade*
வளைவிகிதம் (வவி)	*sine*
வளைவு	*curve*
வளைவு (கட்டிடவியல்)	*arch*
வளைவு அடைப்புக்குறி	*curly braces*
வளைவுக்குச்சியம்	*flectobacillus*
வளைவுடலி	*annelid*
வளைவுப்பெருங்குடல்	*sigmoid colon*
வளைவுள்	*intrados*
வளைவுற்ற சூல்	*campylotropous ovule*
வளைவெளி	*extrados*
வறுத்தல்	*roasting*
வறுமை	*poverty*
வறுமை நிவாரணத் திட்டம்	*poverty alleviation programme*
வறுமைக் கோடு	*poverty line*
வறுமையொழிப்பு	*Garibi Hatao*
வற்றா வளங்கள்	*inexhaustible resources*
வற்றும் வளங்கள்	*exhaustible resources*
வன நிலை	*forest stage*
வனத் திணை	*forest biome*
வனத்துறை	*forestry*
வனமழிதல்	*deforestation*
வனம்	*forest*
வனவுயிரி	*wildlife*
வனேடியம்	*vanadium*
வன்காந்தம்	*paramagnetism*
வன்காமம்	*hardcore sex*
வன்காமவூடகம்	*harcore pornography*
வன்பிடி	*holdfast*
வன்புகு	*invasive*
வன்புகுதல்[2]	*invasion*
வன்பொருள்	*hardware*
வன்வட்டு	*hard disk*
வன்வட்டோடி	*hard drive*
வன்வளையம்	*sput*
வன்னகல்	*hard copy*
வன்னமிலம்	*strong acid*
வன்னூடுகதிர்	*hard x-ray*
வாக்களி	*vote v*
வாக்களிப்பு	*vote n*
வாக்கீடளி	*assure*
வாக்கீடு[34]	*assurance*
வாக்குமூலம்	*testimony*
வாக்குரிமை	*franchise*

[1] *air* - காற்று

[2] *intrusion* - உட்புகல்

[3] *promise* - வாக்குறுதி

[4] *assurance* - வாக்கீடு

வாக்குரிமையளி	*enfranchise*
வாக்குரிமையிழந்த	*disenfranchised*
வாக்குறுதி	*promise*
வாக்கெடு	*poll v*
வாக்கெடுப்பு	*poll n*
வாங்கல்	*buying*
வாங்கல்	*shopping*
வாங்குபவர்	*buyer*
வாசனைச் சுரப்பி	*scent gland*
வாசி (இசை)	*play (music)*
வாசித்தளி	*playback*
வாடகையால் வாங்கல்	*hire purchase*
வாடிக்கையாளர்	*customer*
வாட்சனும் கிரிக்கும்	*Watson and Crick*
வாட்சன்	*Watson*
வாட்டு	*toast*
வாட்டு	*watt (SI units)*
வாட்டுச் சட்டகம்	*grill*
வாட்டுவி	*toaster*
வாண்டர் வால்ஸ்	*van der Waals*
வாண்டர்வால்சின் சமன்பாடு	*van der Waals equation*
வாண்டி கிராபின் மின்னியற்றி	*van de Graaff generator*
வாத்துமூச்சியநீக்கப்பித்த அமிலம்	*chenodeoxycholic acid*
வாந்தாபுவின் விதி	*van't Hoff rule*
வாந்தியூட்டி	*emetics*
வாந்தியெதிர்ப்பி	*antiemetics*
வாயசைத் தசை	*zygomaticus muscles*
வாயடக்கி	*tetanus*
வாயழற்சி	*stomatitis*
வாயூக்கிப்புரதம்	*ptyalin*
வாய் வாக்களிப்பு	*voice voting*
வாய்க்கு வாய் மீட்டெழுப்பல்	*mouth to mouth resuscitation*
வாய்க்குழி	*buccal cavity*
வாய்க்கோழைச்சவ்வு	*buccal mucosa*
வாய்சார்	*buccal*
வாய்சூழ்	*peristome*
வாய்சூழ்	*peristomium*
வாய்சூழ்த் தசை	*orbicularis oris*
வாய்ச்சுரப்பி	*buccal gland*
வாய்த் தெளிவநோய்	*oral candidiasis*
வாய்த்துளை	*stoma (zoology)*
வாய்த்தொண்டை	*oropharynx*
வாய்நீர்	*saliva*
வாய்நீர் தரசவூக்கி	*salivary amylase*
வாய்நீர்ச் சுரப்பி	*salivary gland*
வாய்ப்பாடு	*formula*
வாய்ப்பாட்டு எடை	*formula weight*
வாய்ப்பிழப்பின் விலை	*opportunity cost*
வாய்ப்பிழப்பு	*opportunity loss*
வாய்ப்புக்கூறு	*odds*
வாய்ப்புசார்	*stochastic*
வாய்ப்பூட்டு நோய்	*foot and mouth disease*
வாரடுக்கு	*belt course*
வாரடுக்கு	*stringcourse*
வாராக் கடன்	*bad debt*
வாரிடல்	*belting*
வாரியம்	*board*
வார்க்கீல்	*strap hinge*
வார்ப்பிரும்பு	*pig iron*
வார்ப்புரு	*mold*
வார்ப்பெடுத்தல்	*molding*
வாலம்	*pygidium*
வாலிழைகள்	*tail fibers*
வாலிறகுகள்	*rectrices*
வாலுடைய இதழ்	*spurred petal*
வாலுள்ள மடல்	*caudate lobe*
வாலெலும்பு	*coccyx*
வாலெலும்புப் பகுதி	*coccygeal region*
வால்நாணிகள்	*urochordata*
வால்பக்க	*caudal*
வால்மீன்கள்	*comets*
வால்வாசு	*volvox*
வாவல்	*pomfret*
வாழிடம்	*habitat*
வாழிடவகை	*ecotype*
வாழிடவமைப்பு	*ecosystem*
வாழிடவியத் தனிமையாதல்	*ecological isolation*
வாழிடவியல்	*ecology*

வாழிடவியல் அறிவியல் மையம்	*Center for Ecological Sciences*
வாழிடவியல் தொடர்முறை	*ecological succession*
வாழிடவியல் நாற்கூம்பு	*ecological pyramid*
வாழிடவினம்	*ecospecies*
வாழும் உயிரி	*living organism*
வாழையனையன	*musaceae*
வாழையின் உச்சிக்குவி நோய்	*banana bunchy top disease*
வாழ்க்கை முறை	*lifestyle*
வாழ்க்கை வரலாறு	*biography*
வாழ்க்கைச் சுழற்சி	*life cycle*
வாழ்க்கைத் தரம்	*standard of living*
வாழ்நாள்	*lifetime*
வாழ்வு ஆக்கவிலை	*cost of living*
வாழ்வு ஆக்கவிலைச் சுட்டெண்	*cost of living index*
வாளுருவ நீட்சி	*xiphoid process*
வாள்	*blade*
வாற்சிரை	*caudal vein*
வாற்றமனி	*caudal artery*
வானக்கதிர்கள்	*aurora*
வானம்	*sky*
வானலை[1]	*radio*
வானலை எதிரொளிப்பு	*radio echo*
வானலை பெறுதல்	*radio reception*
வானலை பெறுவி	*radio receiver*
வானலையுணரி	*radar*
வானலைவரைவி	*radiography*
வானவில்	*rainbow*
வானியல்	*astronomy*
வானியல் தொலைவு	*astronomical distance*
வானியற்பியல்	*astrophysics*
வானிலை	*weather*
வானிலை முன்னறிவிப்பு	*weather forecast*
வானிலையாய்கோள்	*METSAT*
வானிலையியல்	*meteorology*
வானூர்தி	*plane (aeroplane)*
வானூர்தியியல்	*aeronautics*
வான் டி கிராஃப்	*van de Graaff*
வான் விளம்பரம்	*sky advertising*
வான்கீர்கின் நோய்	*Von-Gierke's disease*
வான்கோழி	*turkey*
வான்சார்	*celestial*
வான்பொருள்	*celestial object*
வான்பொருள்	*heavenly body*
வான்வெளி	*aerospace*
வான்ற் ஹாஃப்	*van't Hoff*
விகப்பொவு (வியாபாரத்துக்கும் கட்டணவீதங்களுக்கு மான பொது உடன்பாடு)	*GATT (General Agreement on Tariffs and Trade)*
விகலை	*second (angle)*
விகவு (விரைவுக்கண்ணசைவு றக்கம்)	*REM (rapid eye movement) sleep*
விகாரமாக்க	*mutagenic*
விகாரமாக்கிகள்	*mutation agents*
விகாரம்	*mutation*
விகாரி	*muton*
விகித வாய்ப்பாடு	*empirical formula*
விகிதப் பகுப்பாய்வு	*ratio analysis*
விகிதமுறா எண்கள்	*irrational numbers*
விகிதமுறு எண்கள்	*rational numbers*
விகிதமுறு கோவை	*rational expression*
விகிதமுறு சார்பு	*rational function*
விகிதம்	*ratio*
விகிதவீத மாறிலி	*proportionality constant*
விகிதவீத வரி	*proportional tax*

[1] இது ஒலியலை அல்லாததால் வானொலி என்பது பொருந்தவில்லை; இவ்வலை வானொலிபரப்புக்காக பயன்பட்டதால் வானலை என்பது பொருத்தம்.

விகிதவீதத் தேற்றம்	*proportionality theorem*
விக்டர் கிரின்யா[1]	*Victor Grignard*
விசப்பர் (பிணைதிறன் ஓட்டின் எலட்டிரான் இணை விலக்கல்) கோட்பாடு	*VSEPR (Valence Shell Electron Pair Repulsion) theory*
விசும்ப	*aerial*
விசும்ப மாற்றமைவு	*aerial modification*
விசும்ப வேர்	*aerial root*
விசும்பக் காட்சி	*aerial view*
விசும்படி	*subaerial*
விசும்படி மாற்றமைவு	*subaerial modification*
விசை	*force*
விசைக் கோட்பாடு	*force theory*
விசைக்கோடு	*line of force*
விசைச்சுழலி	*turbine*
விசைப்பலகை	*keyboard*
விசைப்பலகைக் குறுக்குவழி	*keyboard shortcut*
விசையடுக்கு	*keypad*
விசையியல்	*kinetics*
விசையின் திருப்புதிறன்	*moment of force*
விசையூட்டு அலைவு	*forced oscillation*
விடுதாள்	*loose-leaf*
விடுதி	*lodge*
விடுபடு	*escape*
விடுபடு தொடரி	*escape sequence*
விடுபடு விசை	*esc key*
விடுபடு விசை	*escape key*
விடுபடு வேகம்	*escape speed*
விடுபிழை	*error of omission*
விடுபுள்ளி	*yield point*
விடை	*result*
விட்டம்	*diameter*
விட்டம் (கட்டுமானம்)	*joist*
விட்டர் மேயரின் சோதனை	*Victor Meyer test*
விட்டிற்பூச்சி	*moth*
விட்டோரியாக் கல்	*victoria stones*
விண்கற்கள்	*meteorites*
விண்டோசு ஊடக வாசிப்பி	*Windows Media Player*
விண்டோசு எசுப்பி	*Wondows XP*
விண்டோசு எசுப்பி தொழிலர்	*Windows XP Professional*
விண்டோசு எண்டி	*Windows NT*
விண்டோசு எம்மீ	*Windows ME*
விண்ணகம்	*cosmos*
விண்ணகவுயிர்க் கோட்பாடு	*cosmozoic theory*
விண்ணப்பதாரர்	*applicant*
விண்ணப்பப் படிவம்	*application form*
விண்மீனாமை	*star turtle*
விண்மீனிடை	*interstallar*
விண்மீனியன	*asterales*
விண்மீன்	*star*
விண்மீன் இணைப்பு	*star connection*
விண்மீன் இணைப்பு	*Y connection*
விண்மீன் உடன்கூழ்த்திசு	*stellate parenchyma*
விண்மீன் வலையம்	*star network*
விண்மீன் விரிசல்	*star shake*
விண்மீன்குழு	*constellation*
விண்மீன்திரள்	*galaxy*
விண்வெளி அறிவியல்	*space science*
விண்வெளி நிலையம்	*space station*
விண்வெளிக்கல்	*meteoroid*
விதிமுறை	*protocol*
விதியீன்	*atropine*
விதை[2]	*seed*
விதை புதைந்த சதைக்கனி	*baccate*
விதைக் கூடுள்ள சதைக்கனி	*pome*
விதைத்தாவரம்	*spermatophyte*
விதைத்துளை	*micropyle*
விதைநடுவுறை	*sclerotesta*
விதைமேற்கோளம்	*spermosphere*
விதையள்	*nucellus*

[1] பிரான்சு மொழியில் சரியான உச்சரிப்பு

[2] *spore* - வித்து

விதையிலை[1]	*cotyledon*
விதையுள்	*kernel*
விதையுள்ளுறை	*tegmen*
விதையுறை	*testa*
விதையுறை (தாவரவியல்)	*seed coat*
விதைவெளியுறை	*sarcotesta*
வித்தன	*sporozoa*
வித்தாக்ககம்	*archesporium*
வித்தாக்கி	*sporocarp*
வித்திலை[2]	*sporophyll*
வித்திலை மேற்றண்டு	*epicotyl*
வித்திலைக் கீழ்த்தண்டு	*hypocotyl*
வித்து[3]	*spore*
வித்துக்காம்பு	*sporangiophore*
வித்துக்கூடு	*sorus*
வித்துக்கூறு	*sporozoite*
வித்துட்படலம்[4]	*endospore (botany, mycology)*
வித்துத்தாய்	*sporemother*
வித்துத்தாவரம்	*sporophyte*
வித்துப்பெருக்கம்	*sporogony*
வித்துப்பை	*sporangium*
வித்துப்பொதியங்கள்	*sporosarcina*
வித்துமுளை	*protonema*
வித்துறையுண்ணியங்கள்	*sporocytophaga*
விந்தகங்கள்	*testes*
விந்தகச் சிரை	*testicular vein*
விந்தகப்பை	*scrotum*
விந்தகப்பைத்திசு	*scrotal tissue*
விந்தகப்பையுறை	*scrotal sac*
விந்தகம்	*testicle*
விந்தகம்	*testis*
விந்தணு[5]	*sperm*
விந்தணு வலையம்	*rete testis*
விந்தணுக் குழலம்	*seminiferous tubule*
விந்தணுக்கொடி	*spermatic cord*
விந்தணுக்கொல்லி	*spermicide*
விந்தணுசேமகப்பை	*epididymis*
விந்தணுசேமகப்பைகள்	*epididymides*
விந்தணுச்சேமகம்	*spermatheca*
விந்தணுநாளம்	*ductus deferens*
விந்தணுநாளம்	*vas deferens*
விந்தணுவாக்கம்	*spermatogenesis*
விந்தணுவி	*spermatozoon*
விந்தணுவிகள்	*spermatozoa*
விந்தணுவியகம்	*spermatophore*
விந்தாக்கவணு	*spermatocyte*
விந்து[6]	*semen*
விந்து துவக்கவணு	*spermatid*
விந்து வடிப்பி	*seminal funnel*
விந்துத்தாயணு	*spermatogonium*
விந்துநாளவறுவை	*vasectomy*
விந்துப்பை	*seminal vesicle*
விந்தேற்றம்	*insemination*
விபத்து	*accident*
விபத்துக் காப்பீடு	*accident insurance*
விமான வடிவமைப்பு	*aircraft design*
விமானப் பயணம்	*air travel*
விமானம்	*aircraft*
விம்மல்கள்	*beats*
வியப்புமை	*surprisal*
வியர்	*sweat v*
வியர்த்தல்	*perspiration*
வியர்வை	*sweat n*
வியர்வைச் சுரப்பி	*eccrine gland*
வியர்வைச் சுரப்பி	*sweat gland*
வியர்வைமிகைப்பி	*diaphoretic*
வியர்வையெதிர்ப்பி	*antiperspirant*
வியனின் விதி	*Wien's law*
வியாதா	*Sirius*
வியாபாரச் சுழற்சி	*trade cycle*
வியாபாரத்துக்கும் கட்டணவீதங்களுக்குமான பொது உடன்பாடு (விகப்பொவு)	*General Agreement on Tariffs and Trade (GATT)*
வியாபாரம்[7]	*trade*

[1] *sporophyll* - வித்திலை
[2] விதையிலை - *cotyledon*
[3] *seed* - விதை; *semen* - விந்து
[4] வித்து + உள் + படலம்
[5] *semen* - விந்து
[6] *sperm* - விந்தணு
[7] வ*distribution* - பரவல்ணிகம் - *commerce*

வியாபாரி	*trader*
வியாழக்கிழமை	*Thursday*
வியாழன் (கோள்)	*Jupiter*
வியாழன் (கோள்)	*Jupiter*
விரலழற்சி	*whitlow*
விரலி	*villus*
விரலெலும்பு	*phalange*
விரவத்தகு	*distributive*
விரவல்[1]	*diffusion*
விரவல் அழுத்தக் குறைவு	*diffusion pressure deficit*
விரவல் விதி	*law of diffusion*
விரவி பெ	*blender*
விரவுமை	*distributivity*
விரவுமைப் பண்பு	*distributive property*
விரால்	*murrel*
விரிகுடா	*bay*
விரிகுழாய்	*stent*
விரிகை	*dispersion*
விரிகை இரட்டித்தல்	*dispersive replication*
விரிகை ஊடகம்	*dispersion medium*
விரிகை திறன்	*dispersive power*
விரிகை முகநிலை	*dispersed phase*
விரிகோணம்	*obtuse angle*
விரிசல் (கட்டுமான மரம்)	*shake (timber)*
விரிதாள்	*spreadsheet*
விரிதுடிப்பழுத்தம்	*diastolic pressure*
விரிதுடிப்பு	*diastole*
விரிநோக்கு	*zoom*
விரிபோகும்	*divergent*
விரிபோகும் வரப்புகள்	*divergent boundaries*
விரிபோதல்	*divergence*
விரியன்	*viper*
விரிவாகு	*expand (oneself)*
விரிவாக்கு	*expand (something)*
விரிவு	*expansion*
விரிவுரை	*lecture*
விரிவுறு[2]	*dilate (oneself)*
விரிவுறுதல்	*dilation*
விரிவுறுத்து[3]	*dilate (something)*
விருப்ப ஓய்வுறுதல்	*voluntary retirement*
விருப்பத்தேர்	*choose*
விருப்பத்தேர்வு	*choice*
விருப்புசாரா	*objective*
விருப்புசார்	*subjective*
விருப்புமை	*option*
விருப்புமையான	*optional*
விரும்பியவாறு	*at will*
விரைப்பு வலிமை	*tensile strength*
விரைவுக்கண்ணசைவுறக்கம் (விகவு)	*repid eye movement (REM) sleep*
விலகலுறு	*deflect*
விலகல்	*deflection*
விலகல் காந்தளவி	*deflection magnetometer*
விலகியிரு	*abstain*
விலகியிருத்தல்	*abstinence*
விலகும் தொகுதி	*leaving group*
விலக்கம்[4]	*deviation*
விலக்கல்[5]	*repulsion*
விலக்கும் அமைப்பு	*deflection system*
விலங்கரசு	*animalia*
விலங்கியலர்	*zoologist*
விலங்கியல் பெயரிடுமுறையின் பன்னாட்டு ஆணையம்	*International Commission of Zoological Nomenclature*
விலங்கியல் பெயரிடுமுறையின்	*International Code of*

[1] *distribution* - பரவல்
[2] *expand* - விரிவாகு
[3] *expand* - விரிவாக்கு
[4] *repulsion* - விலக்கல்
[5] *deviation* - விலக்கம்

பன்னாட்டு விதிமுறை (விபவி)	*Zoological Nomenclature*
விலங்கின்வரு	*zoonotic*
விலங்கின்வருநோய்	*zoonosis*
விலங்கின்வருநோய்	*zoonotic disease*
விலங்கு காணிடம்	*safari*
விலங்கு நடத்தையியல்	*ethology*
விலங்கு நுண்ணலைவன்	*zooplankton*
விலங்கு மேய்த்தல்	*pastoralism*
விலங்கு வீட்டுப்பழக்கல்	*animal domestication*
விலங்குக் காட்சியகம்	*zoo*
விலங்குக் காப்பகம்	*vivarium*
விலங்குச்சேர்க்கை	*zoophily*
விலங்குண்ணி	*carnivore*
விலங்குப் பேரரசு	*animal kingdom*
விலங்குப்பரவல்	*zoochory*
விலங்குப்பற்றிகள்	*epizoics*
விலங்குமனிதவரு நோய்	*zooanthroponosis*
விலங்குமுனை	*animal pole*
விலங்குலகம்	*metazoa*
விலங்குவளம்	*fauna*
விலங்கொட்டிகள்	*zooglea*
விலாவிடை	*intercostal*
விலாவெலும்பு	*rib*
விலாவெலும்பு பெய	*costal*
விலாவெலும்புக் கூடு	*rib cage*
விலை	*price*
விலைச் சுட்டெண்	*price index*
விலைபேசல்	*bargaining*
விலைபேசு	*bargain*
விலைபேசு திறன்	*bargaining power*
விலையிடல்	*pricing*
விலைவாட்டம்	*deflation (commerce)*
விலைவீக்கம்	*inflation (commerce)*
வில் நீளம்	*arc length*
வில்லியம் பிரேக்	*William Bragg*
வில்லியன்சனின் தொகுத்தாக்கம்	*williamson's synthesis*
வில்லையற்ற (கண்)	*aphakic*
வில்லையுடைய (கண்)	*phakic*
வில்வலை	*arc net*
விவரப்பட்டியல்	*catalogue*
விவரம	*descriptive*
விவரமக் கருவளரியல்	*descriptive embryology*
விவரித்தல்	*description*
விவரிப்பி	*descriptor*
விவாசு கூ.	*P. vivax*
விவாசு மலேரியா	*vivax malaria*
விவாதம்	*argument*
விழி நரம்பு முடிச்சு	*optic chiasma*
விழி மடல்	*optic lobe*
விழிச்செவ்வூதா	*rhodopsin*
விழிச்செவ்வூதா	*visual purple*
விழிதம்	*optin*
விழித்திரை	*retina*
விழித்திரை பிரிதல்	*retinal detachment*
விழித்திரைநோய்	*retinopathy*
விழித்திரையல்	*retinene*
விழித்திரையல் மாற்றியமூக்கி	*retinene isomerase*
விழிநரம்பு	*optic nerve*
விழிப்பலறி	*alarm*
விழிப்புணர்வு	*awareness*
விழிப்பூட்டல்	*alert*
விழிய	*optic (physiology)*
விழுங்கற்பதமாக்கல்	*opsonization*
விழுங்கற்பதமி	*opsonin*
விழுங்குண்ணி	*holozoic*
விழுவிண்கல்	*meteorite*
விளக்குக் கரி	*lampblack*
விளக்குச் சாளரம்	*lantern window*
விளக்குத்துளை	*lamp hole*
விளம்பம்	*publicity*
விளம்பரப் பலகை	*billboard*
விளம்பரம்	*advertisement*
விளம்பரி	*advertise*
விளி	*call*
விளி விருப்புமை	*call option*
விளிக்காத மூலதனம்	*uncalled capital*
விளிக்கும் சார்பு	*calling function*

விளித்த மூலதனம்	*called-up capital*
விளிப்புறும் சார்பு	*called function*
விளிம்பு	*edge*
விளிம்புப்பூட்டு	*rim lock*
விளிம்புமுனை	*arris*
விளிம்புவளைவு[1]	*diffraction*
விளைபயன்	*yield n (chemistry, finance)*
விளைபொருள்	*product (chemistry)*
விறைப்பு	*tension*
விற்கம்பம்	*bowsprit*
விற்கவராயம்	*bow campus*
விற்பவர்[2]	*seller*
விற்பவர் (கணினி)	*vendor (computer)*
விற்பனை இடைமனிதர்	*merchant middleman*
விற்பனைக் கடிதம்	*sales letter*
விற்பனைச்சீட்டு	*invoice*
விற்பனைத் திறமை	*salesmanship*
விற்பனைமுகம்	*point of sale*
விற்பனையாளர்	*salesperson*
விற்பனையிடம்	*point of sale*
விற்பனையும் சந்தையிடலும்	*sales and marketing*
விற்பிடி	*bow handle*
விற்பொருட் பட்டியல்	*product catalog*
விற்பொருள்	*merchandise*
விற்பொருள் விற்பனையாளர்	*merchandise salesperson*
விற்றல்	*selling*
வினகிராச்சியின் குழல்	*Winogradsky column*
வினக்ராட்ஸ்கி	*Winogradsky*
வினவல்	*query*
வினவல் மாயாவி	*query wizard*
வினவல் மொழி	*query language*
வினவுதல்	*querying*
வினாப்பட்டியல்	*questionnaire*
வினிகர்[3]	*vinegar*
வினை முறைமை	*order of reaction*
வினைபொருள்	*reactant*
வினைமுறை	*reaction mechanism*
வினையாகி	*substrate (biochemistry)*
வினையாக்கி[4]	*reagent*
வினையிடைப் பொருள்	*reaction intermediate*
வினையூக்க நச்சு	*catalytic poison*
வினையூக்க மாற்றியமைப்பி	*catalytic converter*
வினையூக்க மூச்சியமிறக்கம்	*catalytic reduction*
வினையூக்கம்	*catalysis*
வினையூக்கி[5]	*catalyst*
வினைவழி	*reaction path*
வினைவேக மாறிலி	*rate constant*
வினைவேக விதி	*rate law*
வினைவேகச் சமன்பாடு	*rate equation*
வினைவேகத் தீர்மானப் படி	*rate determining step*
வினைவேகம்	*rate of reaction*
வினோதம் (குவார்க்கு)	*strange (quark)*
வின்விசை	*winkey*
வீசுபாதை	*trajectory*
வீச்சகல இணக்கேற்றம்	*amplitude modulation*
வீச்சகலம்	*amplitude*
வீச்சள	*span v*
வீச்சளவு	*span n*
வீச்சளவு மரம்	*spanning tree*
வீச்சு	*range*
வீச்சு வரிவரைவு	*range chart*
வீடிகான்	*vidicon*
வீட்டமை	*household*

[1] விளிம்பு விளைவு - *edge effect*

[2] விற்போர் - வில் + போர்

[3] புளிக்காடி வேண்டாம், புளியுடன் தொடர்பில்லாததால்

[4] *catalyst* - வினையூக்கி

[5] *reagent* - வினையாக்கி

வீட்டமை இருப்பகம்	*household warehouse*
வீட்டமை சேவைகள்	*household services*
வீட்டு ஈ	*house fly*
வீட்டுக் கணினி	*home computer*
வீட்டுசனின் பாலம்	*Wheatstone bridge*
வீட்டுப்பழக்கல்	*domestication*
வீதி	*avenue*
வீப்பம்	*turgidity*
வீப்பழுத்தம்	*turgor pressure*
வீப்பிய	*turgid*
வீப்பிய வளர்ச்சி	*turgor growth*
வீரிய	*virulent*
வீரியமற்ற	*avirulent*
வீரியம்	*virulence*
வீழ்ச்சரிவு	*avalanche*
வீழ்ச்சிச் சோதனை	*drop test*
வீழ்படிதம்	*precipitin*
வீழ்படிதல்	*precipitation*
வீழ்படிவிப்பி	*precipitator*
வீழ்படிவு	*precipitate*
வீழ்ப்பி	*projector*
வீழ்ப்பிச் சுருள்	*projector coil*
வீழ்ப்பு	*projection*
வீழ்ப்பு வாய்ப்பாடு	*projection formula*
வீழ்ப்புக்கோடு	*projection line*
வீழ்வு	*slump*
வுருட்டசின் வினை	*Wurtz reaction*
வுருட்டசு பிட்டிக்கின் வினை	*Wurtz-Fittig reaction*
வுல்பு கிசனரின் மூச்சியமிறக்கம்	*Wolff-Kishner reduction*
வூசுவார்	*voussoir*
வெடிப்புக் காற்றுத்திறப்பு	*explotion vent*
வெட்டறுப்பி	*hack saw*
வெட்டன்	*secant (geometry)*
வெட்டா	*disjoint*
வெட்டாக் கணங்கள்	*disjoint sets*
வெட்டி ஒட்டல்	*cut and paste n*
வெட்டி ஒட்டு	*cut and paste v*
வெட்டிக்கொள்ளும் கோடுகள்	*intersecting lines*
வெட்டிடுக்கி	*cutting plier*
வெட்டு	*cut*
வெட்டு (கணம்)	*intersection (set theory)*
வெட்டுக்கிளி	*grasshopper*
வெட்டுத்தளம்	*cutting plane*
வெட்டுத்துண்டு	*intercept n*
வெட்டுத்தோற்றக் கோடு	*sectional line*
வெட்டுப்பல்	*incisor*
வெட்டுவிகிதம் (வெவி)	*secant (trigonometry)*
வெட்டெச்சம்	*stub*
வெட்டொளி	*flicker*
வெண் பொருள்	*white matter*
வெண்கலம்	*bronze*
வெண்குறுமீன்கள்	*White dwarfs*
வெண்சவ்வு மூடுறை	*tunica albuginea*
வெண்சுடர்	*incandescent*
வெண்டி	*kettle*
வெண்ணிடம்	*white space*
வெண்மெய்யம்	*corpus albican*
வெண்மையன்	*albican*
வெந்நீர் ஊற்று	*thermal spring*
வெபர்	*weber*
வெப்ப அச்சிடுவான்	*thermal printer*
வெப்ப இடைமாற்றம்	*heat exchange*
வெப்ப ஏற்புமை	*heat capacity*
வெப்ப நிலைப்பாக்கி	*thermostat*
வெப்ப நிலைப்புமை	*thermal stability*
வெப்ப மின்னிழை	*heating element*
வெப்ப வேதியியல்	*thermochemistry*
வெப்பக் கடத்தல்	*heat conductance*
வெப்பக் கடத்தி	*heat conductor*
வெப்பக் காப்புருகி	*thermal fuse*
வெப்பக் குடுவை	*thermos flask*
வெப்பக்கதிர்ப்பூஞ்சையம்	*thermoactinomyces*
வெப்பக்குவியல்	*thermopile*
வெப்பக்கோளம்	*thermosphere*
வெப்பங்கொள்	*endothermic*

வெப்பச் சமநிலை	*thermal equilibrium*
வெப்பச்சலனக் கணப்பு	*convection oven*
வெப்பச்சலனம்	*convection*
வெப்பச்சிதைவு	*pyrolysis*
வெப்படுக்கல்	*hot stacking*
வெப்பத்திணுங்கு	*thermosetting*
வெப்பத்தூண்டல்	*thermotactic*
வெப்பநிலை வேறுபாடு	*differential temperature*
வெப்பநிலை வேறுபாட்டளவி	*differential thermometer*
வெப்பநிலையளவி[1]	*thermometer*
வெப்பநெகிழ்ம	*thermoplastic*
வெப்பப் பிளவுறுதல்	*thermal fission*
வெப்பப் புல்வெளி	*savanna*
வெப்பப் பெறுவி	*thrmoreceptors*
வெப்பப்குழைமம்	*thermoplasma*
வெப்பப்பலவடிவியம்	*thermoproteus*
வெப்பப்பலவடிவிய னையன	*thermoproteaceae*
வெப்பப்பலவடிவியைகள்	*thermaproteales*
வெப்பமணியம்	*thermococcus*
வெப்பமணியனையன	*thermococcaceae*
வெப்பமணியைகள்	*thermococcales*
வெப்பமண்டல	*tropical*
வெப்பமண்டல மழை வனம்	*tropical rain forest*
வெப்பமண்டல வனம்	*tropical forest*
வெப்பமண்டலப் பாலை	*tropical desert*
வெப்பமண்டலப்பெரணிகள்	*Nephrolepis*
வெப்பமாறா	*adiabatic*
வெப்பமுமிழ்	*exothermic*
வெப்பமேற்றி	*heat pump*
வெப்பம்	*heat*
வெப்பவமிலவிரும்பி	*themoacidophiles*
வெப்பவளைவு	*thermonasty*
வெப்பவியக்கத்தின் இரண்டாம் விதி	*second law of thermodynamics*
வெப்பவியக்கத்தின் சுழியாவது விதி	*zeroeth law of thermodynamics*
வெப்பவியக்கத்தின் முதல் விதி	*first law of thermodynamics*
வெப்பவியக்கத்தின் மூன்றாம் விதி	*third law of thermodynamics*
வெப்பவியக்கம்	*thermodynamics*
வெப்பவிரட்டை	*thermocouple*
வெப்பவிரும்பி	*thermophile*
வெப்பவீசி	*radiator*
வெப்பவொற்றைவித்தியம்	*thermomonospora*
வெப்பளவி[2]	*calorimeter*
வெப்பொட்டல்[3]	*soldering*
வெப்பொட்டு	*solder*
வெர்னரின் கோட்பாடு	*Werner's theory*
வெளி	*space*
வெளி மடக்கு	*outer loop*
வெளி மூளையுரை	*dura mater*
வெளி மூளையுரை	*pachymeninx*
வெளிக்கலம்	*spacecraft*
வெளிக்கலம்	*spaceship*
வெளிக்கவர்தல்	*desorption*
வெளிக்கிடக்கை	*outlier*
வெளிக்கோடு	*outline*
வெளிக்கோட்டுரு	*silhouette*
வெளிக்கோளம்	*exosphere*
வெளிச்சவ்வூடல்	*exosmosis*
வெளிச்சுரப்பி	*exocrine*
வெளித்தள்ளு	*eject*
வெளித்தூண்டு	*paratonic*
வெளிநாட்டுறை இந்தியன்	*Nonresident Indian*
வெளிநேர	*Space-time*
வெளிநோக்கிய	*exarch*

[1] *calorimeter* - வெப்பளவி

[2] *thermometer* - வெப்பநிலையளவி

[3] வெப்பத்தினால் ஒட்டுதல்

வெளிநோக்கிய மகரந்தத்தாள்	*exerted stamens*
வெளிப்படு தொடரி தொங்கிகள்	*expressed sequence tag*
வெளிப்படு பேரூழி	*Phanerozoic eon*
வெளிப்படுத்தல்[1]	*disclosure*
வெளிப்படை	*obvious*
வெளிப்பாய்	*ejaculate v*
வெளிப்பாய் நாளம்	*ejaculatory duct*
வெளிப்பாய்தல்	*ejaculation*
வெளிப்பாய்மம்	*ejaculate n*
வெளிப்பாய்வு	*outflow*
வெளிப்பெருக்கல்	*outer product*
வெளிப்பொக்களம்	*exanthema*
வெளிப்போக்கி	*purgative*
வெளிமூச்சிடு	*exhale v*
வெளிமூச்சு	*exhale n*
வெளிமூடுறை	*tunica adventitia*
வெளிமூடுறை	*tunica externa*
வெளியன்[2]	*intron*
வெளியார்ந்த	*external*
வெளியார்ந்த தசை	*extrinsic muscle*
வெளியார்ந்த புரதம்	*extrinsic protein*
வெளியிட	*stereo*
வெளியிட மாற்றியம்	*stereoisomerism*
வெளியிட வேதியியல்	*stereochemistry*
வெளியிடவுணர்	*stereoscopic*
வெளியிட்ட மூலதனம்	*issued capital*
வெளியினவளர்ப்பு	*outbreeding*
வெளியீடு	*output*
வெளியீட்டுச் சாதனங்கள்	*output devices*
வெளியுடல	*extracorporeal*
வெளியெடுத்தல்	*apheresis*
வெளியெடுப்பு	*withdrawal*
வெளியேறு	*exit*
வெளியேற்றக் கெழு	*coefficient of discharge*
வெளியேற்றல்	*discharge*
வெளியேற்று விசிறி	*exhaust fan*
வெளியொட்டு	*outer join*
வெளிரிய	*albino adj*
வெளிரியர்	*albino n*
வெளிர்தோல்	*leucoderma*
வெளிர்தோல்	*vitiligo*
வெளிர்மை	*albinism*
வெளிவடிவ மாற்றம்	*conformational change*
வெளிவடிவம்	*conformation*
வெளிவடிவன்	*conformer*
வெளிவலை	*extranet*
வெளிவளம்பெறல்	*outsourcing*
வெளிவாய்	*outlet*
வெளிவித்துறை	*exine*
வெளுத்தல்	*leaching*
வெளுப்பான்	*bleach*
வெளுப்புத் தூள்	*bleaching powder*
வெள்ள ஆபத்துகூறு	*flood risk*
வெள்ள விளக்கு	*flood lamp*
வெள்ளி (கோள்)	*Venus*
வெள்ளி (வானியல்)	*Venus*
வெள்ளி (வேதியியல்)	*silver*
வெள்ளி உப்பியைட்டு	*silver nitrate*
வெள்ளிக்கிழமை	*Friday*
வெள்ளிநீக்கம்	*desilverization*
வெள்ளிமீன்	*silver fish*
வெள்ளைச் சக்கை	*white pulp*
வெள்ளையடி	*whitewash v*
வெள்ளையணு	*leucocyte*
வெள்ளையணு	*white blood cell*
வெள்ளையணு	*white blood corpuscle*
வெள்ளையணு தேர்விணைவி	*L-selectin*
வெள்ளையணுசிதைப்பி	*leukocidin*
வெள்ளோசை	*white noise*
வெறிப்பு	*depletion*
வெறியூட்டு	*intoxicate*
வெறும்புரதம்	*apoprotein*
வெற்றிடக் குழல்	*vacuum tube*
வெற்றிடத் துப்புரவி	*vacuum cleaner*
வெற்றிடம்	*vacuum*
வெற்று	*null*
வெற்று மையம்	*centriole*

[1] வெளியீடு - *output*

[2] தூதனரியில் இல்லாமல் வெளியேற்றப்படுவதால்

வெற்றுக் கடனோலை	*unsecured debenture*
வெற்றுக் கணம்	*empty set*
வெற்றுக் கணம்	*null set*
வெற்றுக் கருதுகோள்	*null hypothesis*
வெற்றுக்குமிழ்	*vacuole*
வெற்றுக்குழியுறை	*tonoplast*
வெற்றுச் சரம்	*null string*
வெற்றுச் சுழற்சி	*null cycle*
வெற்றுடல்	*cadaver*
வெனிசுவேலா	*Venezuela*
வென்னின் படவரைவு	*Venn diagram*
வேகங்குறை ஆற்றநிலை	*retarding potential*
வேகமளவி[1]	*speedometer*
வேகமிழப்பு	*deceleration*
வேட்டையாடல்	*hunting*
வேட்டையாடு	*hunt*
வேண்டல் (பொருளியல்)	*demand*
வேண்டல் வரைவோலை	*demand draft*
வேண்டற் சார்பு	*demand function*
வேண்டின் அறிக்கை	*demand report*
வேண்டின் பக்கமிடல்	*demand paging*
வேண்டுமளவு நெருக்கமாக	*arbitrarily closely*
வேதனை	*trauma*
வேதனைவழி	*traumatic*
வேதி நகர்வு	*chemical shift*
வேதி நிமிண்டல்	*chemical signal*
வேதி வினை	*chemical reaction*
வேதிக்கவர்கல்	*chemisorption*
வேதிச்சவ்வூடல்	*chemiosmosis*
வேதிச்சிகிச்சை	*chemotherapy*
வேதிச்சிகிச்சைக்கான	*chemotherapeutic*
வேதித் தனிமம்	*chemical element*
வேதித் தானூட்டி	*chemo autotroph*
வேதித்தகவலியல்	*cheminformatics*
வேதித்தூண்டல்	*chemotactic*
வேதித்தூண்டல் ஈர்ப்பு	*positive chemotaxis*
வேதித்தூண்டல் நகர்வு	*chemotaxis*
வேதித்தூண்டல் விலகல்	*negative chemotaxis*
வேதித்தொகுத்தாக்கம்	*chemosynthesis*
வேதிநாடு	*chemotropic*
வேதிப் பண்புகள்	*chemical properties*
வேதிப் பாகுபாட்டியல்	*chemotaxomony*
வேதிப் பெறுவி	*chemoreceptors*
வேதிப்பொறியியல்	*chemical engineering*
வேதிய	*chemical*
வேதியக் கருவளரியல்	*chemical embryology*
வேதியம்	*chemical n*
வேதியர்	*chemist*
வேதியியல்	*chemistry*
வேதியுண்ணி	*chemotrophs*
வேதிவிகிதக் கெழு	*stoichiometric coefficient*
வேதிவிகிதச் சமன்பாடு	*stoichiometric equation*
வேதிவிகிதம்	*stoichiometry*
வேதிவினை	*reaction (chemistry)*
வேதிவினை வேகவியல்	*chemical kinetics*
வேரமைப்பு	*root system*
வேரனையம்	*rhizoid*
வேர்	*root*
வேர்	*root*
வேர் முடிச்சு	*root nodule*
வேர்க் கால்வாய்	*root canal*
வேர்க்காலி	*rhizopod*
வேர்க்கோளம்	*rhizosphere*
வேர்த் தூவி	*root hair*
வேர்த்தோல்	*epiblem*
வேர்த்தோல்	*rhizodermis*
வேர்ப்பூஞ்சை	*mycorrhiza*
வேர்மூடி	*root cap*

[1] *tachometer* – சுழலளவி

வேலியிழையம்	*phragmoplast*
வேலின்	*valine*
வேலை	*work*
வேளாண்பாட்டீரியம்	*agrobacterium*
வேளாண்பூஞ்சையம்	*agromyces*
வேளாண்பொருள்	*crop*
வேளாண்மை	*agriculture*
வேளாண்மை உயிரியவேதியியல்	*agricultural biochemistry*
வேறு (கணினியியல்)	*alt*
வேறு விசை (கணினியியல்)	*alt key*
வேறுபடல் (உயிரியல்)	*differentiation (biology)*
வேறுபாடுநீங்கல்	*dedifferentiation*
வேறுபாட்டுக் கணம்	*difference set*
வேறுபாட்டுப் பொறி	*difference engine*
வேற்றணு	*heteroatom*
வேற்றணு மூலக்கூறு	*hetero atomic molecule*
வேற்றாக்க	*allogenic*
வேற்றாக்கப் பதியம்	*allogenic graft*
வேற்றிட	*adventitious*
வேற்றிடக் கிளைகள்	*adventitious branches*
வேற்றினவணு	*heterogamete*
வேற்றினவணுவ	*heterogametic*
வேற்றினவணுவப் பாலினம்	*heterogametic sex*
வேற்று ஈரணு மூலக்கூறு	*heteronuclear diatomic molecule*
வேற்றுக்கசையிழை	*heterokont*
வேற்றுக்கருவுடைமை	*heterokaryosis*
வேற்றுக்கலவி	*heterothallic*
வேற்றுக்கால	*asynchronous*
வேற்றுக்கொள்வெளி	*allosteric*
வேற்றுக்கொள்வெளி ஊக்கிப்புரதம்	*allosteric enzyme*
வேற்றுக்கொள்வெளி மறிப்பு	*allosteric inhibition*
வேற்றுச்சூலகம்	*heterostyly*
வேற்றுச்சூலிலையன	*heteromerae*
வேற்றுச்சேர்க்கை	*allogamy*
வேற்றுண்ணி	*heterotroph*
வேற்றுண்ணிய	*heterotrophic*
வேற்றுத்தந்தைய	*allopatric*
வேற்றுத்தந்தைய இனம்	*allopatric species*
வேற்றுத்திறன்	*heterodyne*
வேற்றுநிலை	*case*
வேற்றுநிலை 1, 2, 3...	*case 1, 2, 3...*
வேற்றுநிலை மாற்றிக் கூற்று	*switch-case statement*
வேற்றுநுழைவ	*parenteral*
வேற்றுப் பலசர்க்கரைடு	*heteropolysaccharide*
வேற்றுப் பலவணு	*heteronuclear polyatomic*
வேற்றுப்பகு பிளவுறுதல்	*heterolytic fission*
வேற்றுப்பதியம்	*heterograft*[1]
வேற்றுப்பதியம்	*xenograft*[2]
வேற்றுப்பல்	*heterodont*
வேற்றுப்பல்லுடைய	*heterodontic*
வேற்றுப்பன்மைமரபெண்	*allopolyploidy*
வேற்றுப்பாலின்[3]	*heterosexual*
வேற்றுப்பாலினவியம்	*heterosexuality*
வேற்றுப்பாலினவியர்	*heterosexuals*
வேற்றுமரபணுவுள்ள	*heterozygous*
வேற்றுமைகாணல்	*discrimination*
வேற்றுமைகாணி	*discriminator*
வேற்றுமைகாண்	*discriminate*
வேற்றுமைக் கூடல் (வேகூ)	*cluster of differentiation (CD)*
வேற்றுரு	*heteromorphic*
வேற்றுவகைச் சிரமஞ்சரி	*heterogamous capitulum*
வேற்றுவகைய	*heterotypic*
வேற்றுவளைய	*heterocyclic adj*

[1] *aka xenograft*

[2] *aka heterograft*

[3] *bisexual* - இருபாலின

வேற்றுவளையச் சேர்மம்	*heterocyclic compound*
வேற்றுவளையம்	*heterocyclic n*
வேற்றுவித்தி	*heterospory*
வேற்றொளிமாற்றியன்	*diastereomer*
வைசுவின் எண்	*Weiss index*
வைட்டமிப்புரதம்	*flavoprotein*
வைட்டமினாகி	*provitamin*
வைட்டமின்	*vitamin*
வைட்டமின் அடினீன் இருபாசுவேட்டு (வைனனி)	*flavin adenine dinucleotide (FAD)*
வைட்டமின்பாசுவேட்டு (வைபா)	*flavin mononucleotide (FMN)*
வைபா (வைட்டமின்பாசுவேட்டு)	*FMN (flavin mononucleotide)*
வைப்பிடு	*deposit v*
வைப்பு	*deposit n*
வைய விரி வலை (வைவிவ)	*World Wide Web (WWW)*
வைரசனையங்கள்	*viroids*
வைரசன்[1]	*virion*
வைரசியல்	*virology*
வைரசு[2]	*virus*
வைரம்	*diamond*
வைவிவ (வைய விரி வலை)	*WWW (World Wide Web)*
வைனனி (வைட்டமின் அடினீன் இருபாசுவேட்டு)	*FAD (flavin adenine dinucleotide)*
வைனில்	*vinyl*
வைனில்சயனலி	*acrylonitrile*
வோல்டளவி	*voltmeter*
வோல்டிக மின்கலம்	*voltaic cell*
வோல்டு	*Volt*
வோல்டு சோதிப்பி	*voltage tester*
வௌவாற்சேர்க்கை	*chiropterophily*

ன

னெர்ன்ஸ்ட்	*Nernst*

ஜ

ஜார்ஜ் பெந்தம்	*George Bentham*
ஜார்ஜ் லக்லாஞ்சி	*George Leclanche*
ஜான்	*John*
ஜூலியஸ் ப்ளக்கர்	*Julius Plucker*
ஜூல்	*Joule*
ஜெ. ஜெ. தாம்சன்	*Sir J. J. Thompson*
ஜேம்ஸ் சாட்விக்	*James Chadwick*
ஜோசஃப் டால்ற்றன் ஹூக்கர்	*Joseph Dalton Hooker*
ஜோஸஃப் லிஸ்டர்	*Joseph Lister*
ஸ்டான்ஃபர்ட் பல்கலைக்கழகம்	*Stanford University*
ஸ்டான்லி கோஹன்	*Stanley Cohen*
ஸ்டெப்பின்ஸ்	*Stebbins*
ஸ்லேற்றர்	*Slater*
ஸ்றானீஸ்லாவ் கான்னிஸ்ஸாரோ	*Stanislao Cannizzaro*
ஷாகியாஃப்	*Chargaff*
ஷாக்கரியாஸ் ஜேன்ஸன்	*Zacharias Janssen*
ஷ்ரோடிங்ஙர்	*Schrödinger*
ஷ்னைடர்	*Schneider*
ஹக்ஸ்லி	*Huxley*
ஹர்ட்ஸ்	*Hertz*
ஹன்டிங்க்டன்	*Huntington*
ஹன்ஸ்டீக்கர்	*Hunsdiecker*
ஹாக்கின்ஸ்	*Hawkins*
ஹாலரித்தின் பட்டியல் எந்திரம்	*Hollerith tabulating machine*
ஹான்ஸ் அடால்ஃப் க்ரெப்ஸ்	*Hans Adolf Krebs*
ஹாஸல்பால்க்	*Hasselbalch*
ஹிப்பாக்ரட்டீஸ்	*Hippocrates*
ஹூன்ட்	*Hund*
ஹெண்டர்ஸன்	*Henderson*
ஹெர்பர்ட் பேயர்	*Herbert Bayer*

[1] விரியன் - ஒரு வகைப் பாம்பு

[2] நச்சுவம் - *toxin*

ஹெல்ம்ஹோல்ட்ஸ்	*Helmholtz*
ஹென்ரி க்வென்-ஜெஃப்ரீஸ் மோஸ்லீ	*Henry Gwyn-Jeffreys Moseley*
ஹைடக்கி யூகாவா	*Hideki Yukawa*